Delibera della Giunta Regionale n. 188 del 19/04/2023

Dipartimento 50 - GIUNTA REGIONALE DELLA CAMPANIA

Direzione Generale 4 - DG per la tutela della salute e il coordin. del sist. sanitario regionale

U.O.D. 91 - STAFF - Funzioni di supporto tecnico - operativo

Oggetto dell'Atto:

PROGETTI REGIONALI PER GLI ANNI 2019 E 2020, RELATIVI ALLE LINEE PRIORITARIE DEL PIANO SANITARIO NAZIONALE. PRESA D'ATTO DELL'AVVENUTA EROGAZIONE DELLE RISORSE E CONFERMA APPROVAZIONE PROGETTI.

Alla stregua dell'istruttoria compiuta dalla Direzione Generale e delle risultanze e degli atti tutti richiamati nelle premesse che seguono, costituenti istruttoria a tutti gli effetti di legge, nonché dell'espressa dichiarazione di regolarità della stessa resa dal Direttore a mezzo di sottoscrizione della presente

PREMESSO che

a) con delibera di Giunta Regionale n. 305 del 21/06/2022 sono stati approvati i progetti regionali per l'anno 2019, relativi alle linee prioritarie del piano sanitario nazionale, individuate dall'accordo Rep. Atti 191/CSR del 28 novembre 2019, per i fondi stanziati ai sensi dell'Art. 1, comma 34 della legge 23 dicembre 1996, n. 662;
b) con delibera di Giunta Regionale n. 725 del 28/12/2022 sono stati approvati i progetti regionali per l'anno 2020, relativi alle linee prioritarie del piano sanitario nazionale, individuate dall'accordo Rep. Atti 54/CSR del 31/marzo 2020 per i fondi stanziati ai sensi dell'Art. 1, comma 34 della legge 23 dicembre 1996, n. 662;

PRESO ATTO, dall'istruttoria dei competenti uffici regionali, che:

a) il Ministero della Salute ha erogato alla Regione Campania, ai sensi dell'art. 117 del Decreto legge n. 34/2020, l'intero importo assegnato per l'attuazione dei progetti regionali relativi alle linee prioritarie del piano sanitario nazionale per l'anno 2019, pari ad € 116.873.501,00 e per l'anno 2020, pari ad € 110.250.144,00;
b) i menzionati progetti devono essere approvati dal Comitato LEA anche ai fini dell'eventuale recupero delle somme in caso di verifica negativa dei medesimi progetti, a valere sulle somme a qualsiasi titolo spettanti negli esercizi successivi;

RITENUTO pertanto,

a) di dover confermare l'approvazione dei progetti regionali relativi alle linee prioritarie del piano sanitario nazionale per l'anno 2019, di cui alla DGR n. 305/2022, e per l'anno 2020, di cui alla DGR n. 725/2022;
b) di dover prendere atto dell'avvenuta erogazione alla Regione Campania, ai sensi dell'art. 117 del Decreto legge n. 34/2020, da parte del Ministero della Salute, dell'intero importo assegnato per l'attuazione dei progetti regionali relativi alle linee prioritarie del piano sanitario nazionale per l'anno 2019, pari ad € 116.873.501,00 e per l'anno 2020, pari ad € 110.250.144,00;
c) di dover prendere atto che i menzionati progetti devono essere approvati dal Comitato LEA anche ai fini dell'eventuale recupero delle somme in caso di verifica negativa dei medesimi progetti, a valere sulle somme a qualsiasi titolo spettanti negli esercizi successivi;

Propone e la Giunta, in conformità, a voto unanime

DELIBERA

per i motivi precedentemente formulati e che si intendono qui riportati integralmente:

1) di confermare l'approvazione dei progetti regionali relativi alle linee prioritarie del piano sanitario nazionale per l'anno 2019, di cui alla DGR n. 305/2022, e per l'anno 2020, di cui alla DGR n. 725/2022;
2) di prendere atto dell'avvenuta erogazione alla Regione Campania, ai sensi dell'art. 117 del Decreto legge n. 34/2020, da parte del Ministero della Salute, dell'intero importo assegnato per l'attuazione dei progetti regionali relativi alle linee prioritarie del piano sanitario nazionale per l'anno 2019, pari ad € 116.873.501,00 e per l'anno 2020, pari ad € 110.250.144,00;
3) di prendere atto che i menzionati progetti devono essere approvati dal Comitato LEA anche ai fini dell'eventuale recupero delle somme in caso di verifica negativa dei medesimi progetti, a valere sulle somme a qualsiasi titolo spettanti negli esercizi successivi;
4) di inviare il presente provvedimento al Gabinetto del Presidente, alla Direzione Generale per la Tutela della Salute e il Coordinamento del Sistema Sanitario Regionale ed al BURC per la pubblicazione.

Delibera della Giunta Regionale n. 189 del 19/04/2023

Dipartimento 50 - GIUNTA REGIONALE DELLA CAMPANIA

Direzione Generale 4 - DG per la tutela della salute e il coordin. del sist. sanitario regionale

U.O.D. 5 - Accreditamento ist.le strutt. sanitarie e socio-sanitarie pubb. e private

Oggetto dell'Atto:

STRUTTURE SANITARIE CHE EROGANO PRESTAZIONI DI EMODIALISI IN REGIME AMBULATORIALE. MODIFICHE ALLE DD.G.R.C. N. 7301 E N. 166/2022 IN MATERIA DI REQUISITI AUTORIZZATIVI E DI ACCREDITAMENTO. INCREMENTO SOGLIA DIALISI CONVETTIVE.

fonte: http://burc.regione.campania.it

Alla stregua dell'istruttoria compiuta dalla Direzione Generale e delle risultanze e degli atti tutti richiamati nelle premesse che seguono, costituenti istruttoria a tutti gli effetti di legge, nonché dell'espressa dichiarazione di regolarità della stessa resa dal Direttore a mezzo di sottoscrizione della presente

PREMESSO

a. che il decreto legislativo 30 dicembre 1992 n.502 stabilisce che l'esercizio delle attività sanitarie e sociosanitarie da parte di strutture pubbliche e private presuppone il possesso dei requisiti minimi, strutturali, tecnologici e organizzativi stabiliti con atto di indirizzo e coordinamento ai sensi dell'articolo 8 della legge 15 marzo 1997, n. 59 adottato previa intesa con la Conferenza permanente per i rapporti tra lo Stato le Regioni e le Province autonome di Trento e Bolzano;
b. che il Decreto legislativo 30 dicembre 1992 n. 502 e s.m.i agli articoli da 8 quater a 8-quinquies e dall'art. 8 – octies disciplina l'accreditamento istituzionale, con gli istituti strettamente collegati concernenti l'autorizzazione delle strutture sanitarie alla realizzazione e all'esercizio, nonché la stipula degli accordi contrattuali e l'attivazione di un sistema di monitoraggio e controllo sul mantenimento dei requisiti;
c. che il DPR 14.01.1997 recante l'atto di indirizzo e coordinamento alle Regioni ed alle Province Autonome ha approvato i requisiti strutturali, tecnologici ed organizzativi minimi richiesti per l'esercizio delle attività sanitarie da parte delle strutture pubbliche e private, e prevede, all'art.3, che le Regioni dettino disposizioni circa i tempi e le modalità per l'adeguamento delle strutture sanitarie pubbliche e private già autorizzate ed in esercizio ai requisiti minimi stabiliti nel decreto stesso;
d. che ai fini degli adempimenti regionali in materia, la Giunta Regionale con Delibera n° 3958 del 7 agosto 2001 e s.m.i. ha approvato i requisiti minimi strutturali, tecnologici ed organizzativi per la realizzazione e l'esercizio delle attività sanitarie e socio-sanitarie delle strutture pubbliche e private della Regione Campania, di seguito elencate:
    - *Strutture che erogano prestazioni di assistenza specialistica in regime ambulatoriale*
    - *Strutture che erogano prestazioni in regime di ricovero ospedaliero a ciclo continuativo e/o diurno*
    - *Strutture che rogano prestazioni in regime residenziale e/o semiresidenziale*;
e. che con successiva DGRC n. 7301 del 31/12/2001 sono state disciplinate le procedure e i requisiti minimi generali e specifici che le strutture devono possedere per il rilascio dell'autorizzazione;
f. che con il Regolamento 3 del 29 giugno 2006 e con il Regolamento 1 del 22 giugno 2007 e loro modifiche ed integrazioni sono stati approvati le procedure e i requisiti ulteriori, generali e specifici, di qualificazione per il rilascio dell'accreditamento istituzionale ai soggetti pubblici e privati che erogano attività in regime ospedaliero ambulatoria e residenziale;
g. che il Commissario ad acta per il piano di rientro dal disavanzo del settore sanitario, con decreto n. 51 del 4.7.2019, ha provveduto alla modifica ed integrazione dei requisiti ulteriori generali per l'accreditamento istituzionale delle strutture pubbliche e private di cui ai citati Regolamenti regionali 3/2006 e 1/2007 e alla contestuale approvazione delle check list per l'asseverazione della presenza dei requisiti stessi;
h. con delibera della Giunta regionale n. 166/2022, sono stati approvati i requisiti ulteriori specifici, aggiornati ed integrati, per l'accreditamento istituzionale delle strutture sanitarie e sociosanitarie, tra cui quelli per le strutture eroganti prestazioni di emodialisi;

PREMESSO, altresì

a. che con decreto del Commissario ad acta n. 7 del 31.01.2011, nell'approvare specifiche Linee Guida nell'allegato "*Il profilo di assistenza per il paziente uremico cronico nella regione Campania*" fu stabilito, tra l'altro: "*che dal 1 gennaio 2011, al fine di disciplinare il ricorso alla prestazioni che determinano un maggior grado di assorbimento di risorse, alla luce del panorama epidemiologico campano ed in base alle risultanze dei lavori della commissione tecnica all'uopo nominata ed allegata al presente decreto, la soglia massima di fatturazione da parte di ciascun centro di dialisi delle prestazioni di dialisi convettive di cui ai codici 39.95.5, 39.95.7 e 39.95.8 è fissata pari al 15% del numero delle prestazioni di dialisi (codici da 39.95.1 a 39.95.9) complessivamente erogate dallo stesso centro di dialisi*";
b. che con decreto del Commissario ad acta n. 53 del 03.06.2013, recante: "*Tariffe delle prestazioni di emodialisi ambulatoriale erogate dalle strutture private accreditate – Precisazioni ed integrazioni al decreto commissariale n. 32/2013*" si stabilì, tra l'altro:

- di promuovere la dialisi peritoneale (codici 54.98.1 e 54.98.2) in via complementare rispetto alle più diffuse tecniche extra corporee diffusive e convettive (codici da 39.95.1 a 39.95.9);
- di promuovere, nell'ambito dei trattamenti extra corporei, il ricorso alle metodiche convettive,

elevando dal 15% al 20% la soglia massima di fatturazione da parte di ciascun centro di dialisi del numero delle prestazioni di dialisi convettive di cui ai codici 39.95.5, 39.95.7 e 39.95.8, rispetto al totale delle prestazioni di dialisi effettuate dallo stesso centro privato, stabilendo che le prestazioni di dialisi convettive di cui ai medesimi codici, eccedenti la suddetta soglia, saranno remunerate dalle ASL con la tariffa della dialisi diffusiva 39.95.4;

c. che con decreto del Commissario ad acta n. 89 del 08.08.2016 – Sezione II, al fine di migliorare la qualità e l'appropriatezza delle cure, si è stabilito, inoltre: *"di approvare l'allegato "A – Percorso diagnostico terapeutico per la definizione dei Criteri di Immissione di pazienti in IRC V stadio (naive) in terapia emodialitica cronica e necessità di dialisi supplementare", facendo obbligo ai Centri di Dialisi pubblici e privati di attenersi a tali disposizioni; e di considerare inappropriate e non ammissibili al pagamento, le dialisi supplementari erogate a più del 15 % del totale dei pazienti che afferiscono a ciascuna struttura di dialisi*";

PRESO ATTO che dall'istruttoria dei competenti Uffici regionali è emerso:

a. che sono decorsi circa sei anni dalla adozione dell'ultimo provvedimento regolante la disciplina delle prestazioni dialitiche (DCA n. 89/2016);
b. che nel corso di riunioni con le Associazioni di Categoria delle strutture sanitarie eroganti prestazioni di emodialisi in regime ambulatoriale, è stata rappresentata l'esigenza di rivedere requisiti di autorizzazione e di accreditamento, nonché di elevare la soglia di remunerazione delle dialisi convettive;
c. che sono risultate accoglibili le richieste di modifica dei requisiti di autorizzazione e di accreditamento attinenti alla gestione del personale, in quanto non incidenti sulla qualità della prestazione sanitaria in argomento;
d. in relazione alle prestazioni ad alta efficienza (dialisi convettive), in regione Campania la popolazione dialitica attuale è costituita, prevalentemente, da pazienti anziani ed emodinamicamente instabili e per tale motivo la richiesta di aumentare la soglia delle prestazioni ad alta efficienza è da accogliere per una migliore tutela della salute dei pazienti dializzati;
e. che i competenti uffici della Direzione Generale per la Tutela della salute e il Coordinamento del Sistema Sanitario regionale hanno quindi elaborato i documenti allegati, recanti un aggiornamento di requisiti organizzativi minimi per la realizzazione e l'esercizio delle strutture pubbliche e private che erogano prestazioni di EMODIALISI (*Allegato A*) nonché il Documento contenente gli ulteriori specifici requisiti di accreditamento per le strutture pubbliche e private che erogano prestazioni di EMODIALISI (*Allegato B*);
f. che la tariffa per la dialisi standard in Campania (codice 39.95.4) è di 165,27 euro a seduta omnicomprensiva, mentre per quelle convettive è di 232,41 euro, con tetto massimo al 20%;
g. che sussistono i presupposti per elevare la soglia massima di fatturazione, dal 20% al 25%, da parte di ciascun centro di dialisi del numero delle prestazioni di dialisi convettive ed intervenire sui requisiti attinenti alla organizzazione del personale;

RITENUTO, pertanto, di dover:

a. approvare il documento recante l'aggiornamento dei requisiti organizzativi minimi per la realizzazione e l'esercizio delle strutture pubbliche e private che erogano prestazioni di emodialisi, allegato al presente provvedimento per formarne parte integrante e sostanziale (*Allegato A*), modificativo della DGRC n. 7301/2001;
b. approvare il documento contenente i requisiti specifici aggiornati ed integrati, per l'accreditamento istituzionale delle strutture sanitarie e sociosanitarie che erogano prestazioni di emodialisi in regime ambulatoriale, allegato al presente provvedimento per formarne parte integrante e sostanziale (*Allegato B*), modificativo della DGRC n. 166/2022;
c. elevare, a partire dall'esercizio in corso, dal 20% al 25% la soglia massima annua di fatturazione da parte di ciascun centro di dialisi del numero delle prestazioni di dialisi convettive di cui ai codici 39.95.5, 39.95.7 e 39.95.8, rispetto al totale delle prestazioni di dialisi effettuate dallo stesso centro privato stabilendo che le prestazioni di dialisi convettive, eccedenti la suddetta soglia, saranno remunerate dalle ASL con la tariffa della dialisi diffusiva 39.95.4;
d. riservarsi l'emanazione di ulteriori Linee Guida regionali in materia di prevenzione della malattia renale cronica nell'ambito del percorso diagnostico-terapeutico e di appropriatezza delle prestazioni di dialisi ambulatoriale, nonché per rafforzare il ricorso alla dialisi peritoneale, anche domiciliare, in via complementare ed integrata rispetto alle metodiche diffusive e convettive;

PROPONE e la Giunta, in conformità, a voti unanimi

DELIBERA

per i motivi di cui alle premesse che qui si intendono integralmente riportati:

1. di **APPROVARE** il documento recante l'aggiornamento dei requisiti organizzativi minimi per la realizzazione e l'esercizio delle strutture pubbliche e private che erogano prestazioni di emodialisi,

allegato al presente provvedimento per formarne parte integrante e sostanziale (Allegato A), modificativo della DGRC n. 7301/2001;

1. di **APPROVARE** il documento contenente i requisiti specifici, aggiornati ed integrati, per l'accreditamento istituzionale delle strutture sanitarie e sociosanitarie che erogano prestazioni di emodialisi in regime ambulatoriale allegato al presente provvedimento per formarne parte integrante e sostanziale (*Allegato B*), modificativo della DGRC n. 166/2022;
2. di **ELEVARE**, a partire dall'esercizio in corso, dal 20% al 25% la soglia massima annua di fatturazione da parte di ciascun centro privato di dialisi del numero delle prestazioni di dialisi convettive di cui ai codici 39.95.5, 39.95.7 e 39.95.8, rispetto al totale delle prestazioni di dialisi effettuate dallo stesso centro privato, stabilendo che le prestazioni di dialisi convettive di cui ai medesimi codici, eccedenti la suddetta soglia, saranno remunerate dalle competenti AASSLL con la tariffa della dialisi diffusiva 39.95.4;
3. **di RISERVASI** l'emanazione di ulteriori Linee Guida regionali in materia di prevenzione della malattia renale cronica nell'ambito del percorso diagnostico-terapeutico e di appropriatezza delle prestazioni di dialisi ambulatoriale, nonché per rafforzare il ricorso alla dialisi peritoneale, anche domiciliare, in via complementare ed integrata rispetto alle metodiche diffusive e convettive;
4. di **TRASMETTERE** il presente provvedimento ai Ministeri affiancanti, riservandosi di adeguarlo alle eventuali osservazioni formulate dagli stessi;
5. di **INVIARE** la presente delibera al Gabinetto del Presidente della Giunta Regionale della Campania, alla Direzione Generale per la Tutela della Salute ed il Coordinamento del Sistema Sanitario Regionale, al Responsabile per la Trasparenza e all'Ufficio competente per la pubblicazione nella sezione trasparenza del sito istituzionale della Regione ed al BURC per la pubblicazione

ALLEGATO A

REQUISITI ORGANIZZATIVI MINIMI AUTORIZZATIVI D.G.R.C. n. 7301/01 – SERVIZI DIALISI		
REQUISITI MINIMI ORGANIZZATIVI ATTUALI		**Nuovo testo**
Personale infermieristico in numero tale da garantire la presenza di almeno 2 infermieri fino a 6 pazienti più un infermiere per ogni ulteriori 3 pazienti per tutta la durata dei turni di funzionamento dell'attività		Deve essere garantita la presenza di **1 infermiere professionale ogni 5 pazienti** sottoposti a trattamento emodialitico
La funzione del Direttore non può essere svolta contemporaneamente in più centri e deve essere assicurata per almeno 24 ore settimanali.		La funzione di Direttore Responsabile Nefrologo può essere **svolta contemporaneamente in 2 centri** e deve essere assicurata per almeno 18 ore settimanali per singolo centro.

fonte: http://burc.regione.campania.it

ALLEGATO B

Nome scheda		Numero
Item	**DIALISI AMBULATORIALE**	**19**
	Numero totale di items=24 di cui A=20 (83%), B=3 (13%), C=1 (4%)	**Classe**
	Requisito	
1	Esiste una procedura formalizzata per l'accesso alla terapia dialitica programmata.	**A**
2	Sono presenti informazioni scritte sulla tipologia e le modalità di prestazione del servizio.	**A**
3	Esiste un protocollo per il trattamento dialitico secondo Linee guida nazionali o internazionali.	**A**
4	Esiste un protocollo per il trattamento dei pazienti affetti da malattie infettive contagiose (ad es. HIV, HBV, Tubercolosi, etc.).	**A**
5	Esiste una procedura per il monitoraggio degli accessi vascolari in collegamento con un Centro di Dialisi Ospedaliero di riferimento, secondo Linee guida nazionali o internazionali.	**A**
6	E' individuato un nefrologo (case manager) che coordina gli interventi ed assicura un piano assistenziale individuale anche con periodici incontri tra le figure professionali coinvolte e con i familiari.	**C**
7	Sono adottati indicatori di adeguatezza dialitica nonché di valutazione dello stato nutrizionale secondo linee guida nazionali ed internazionali.	**A**
8	Esiste un protocollo di trattamento dell'anemia secondo Linee guida nazionale o internazionali.	**A**
9	Esiste un protocollo di trattamento delle acque secondo Linee guida nazionali ed internazionali.	**A**
10	Sono monitorati i seguenti indicatori: - sieroconversioni HBV e HCV/anno - nº trasfusioni/paziente/anno - nº giorni di ricovero/paziente dializzato/anno - nº episodi di edema polmonare/paziente/anno - nº colture positive dell'acqua e bagno dialisi/totale colture - n° pazienti immessi in lista trapianto - PTH/Calcio/Fosforo/Vit D(25OH) - indice di resistenza agli ESA/singolo paziente - composizione corporea con BIA e/o Ecografia polmonare - albuminemia	**A**
11	Esiste una procedura per l'immissione nella lista di attesa regionale per i pazienti candidati al trapianto e vi è evidenza dei pazienti messi in lista.	**A**
12	Esiste ed è documentato un collegamento funzionale tra nefrologo del centro e medico di medicina generale (scheda paziente, riunioni periodiche).	**A**
13	Esiste documentazione contenente l'elenco degli esami periodici di controllo effettuati ai pazienti.	**A**
14	Sono disponibili oltre alla Bicarbonato Dialisi (metodica standard) trattamenti dialitici ad alta efficienza (Emodiafiltrazione).	**B**

fonte: http://burc.regione.campania.it

ALLEGATO B

Nome scheda		Numero
Item	**DIALISI AMBULATORIALE**	**19**
	Numero totale di items=24 di cui A=20 (83%), B=3 (13%), C=1 (4%)	**Classe**
	Requisito	
15	Esiste una procedura formalizzata con la quale si informa il paziente circa le soluzioni terapeutiche da adottare: dialisi extracorporea, dialisi peritoneale, trapianto renale pre- empitive.	**A**
16	*È rispettato il tempo di intervallo minimo (1 ora) fra i turni di dialisi, per la sterilizzazione delle apparecchiature e per la pulizia della sala dialisi.*	A
17	*Deve essere garantita, per le strutture private, la presenza di 1 infermiere professionale ogni 5 pazienti sottoposti a trattamento emodialitico.*	A
18	*È garantita la presenza di un medico ogni 20 pazienti durante i turni di dialisi.*	A
19	*Possono essere intrattenute, per le strutture private, rapporti libero professionali esulanti il rapporto di dipendenza fino al 28% del personale globalmente destinato all'assistenza diretta, con l'esclusione del personale con compiti di direzione, per il quale va comunque instaurato un rapporto di lavoro dipendente. Tale obbligo non riguarda i casi in cui i soggetti aventi compiti di direzione sanitaria rivestano la qualità di titolare, legale rappresentante o socio della struttura sanitaria. Per tali soggetti, in ogni caso, è fatto divieto di esercitare detti compiti presso più 2 centri di dialisi.* *Dall'obbligo del rapporto di dipendenza di almeno il 72% del personale globalmente destinato all'assistenza diretta sono esentate le strutture con dotazioni pari o inferiori a cinque unità lavorative.* *La funzione di Direttore Responsabile Nefrologo può essere svolta contemporaneamente in 2 centri e deve essere assicurata per almeno 18 ore settimanali per singolo centro.*	A
20	Sono trasmessi i dati per la compilazione del Registro Regionale e Nazionale di Dialisi e Trapianto.	**A**
21	E' presente una procedura per il monitoraggio delle infezioni ed in particolare per quelle connesse all'utilizzo di CVC.	**B**
22	Esiste una procedura formalizzata per l'immissione nella lista di attesa regionale per i pazienti che richiedono trattamento dialitico presso struttura pubblica.	**A**
23	Esiste una procedura per identificare i portatori di Stafilococcus Aureus (tampone nasale) tra il personale ed i pazienti dializzati.	**A**
24	E' presente un registro che riporta i provvedimenti legali per risarcimenti per danni arrecati ai pazienti, derivanti da attività erogate dalla Struttura.	**B**

fonte: http://burc.regione.campania.it

Delibera della Giunta Regionale n. 240 del 27/04/2023

Dipartimento 50 - GIUNTA REGIONALE DELLA CAMPANIA

Direzione Generale 4 - DG per la tutela della salute e il coordin. del sist. sanitario regionale

Oggetto dell'Atto:

RIDEFINIZIONE DELLA RETE PER LA CURA DELLE MALATTIE EMORRAGICHE CONGENITE - RETE MEC - ISTITUZIONE DELLA CABINA DI REGIA.

fonte: http://burc.regione.campania.it

Alla stregua dell'istruttoria compiuta dalla Direzione Generale e delle risultanze e degli atti tutti richiamati nelle premesse che seguono, costituenti istruttoria a tutti gli effetti di legge, nonché dell'espressa dichiarazione di regolarità della stessa resa dal Direttore a mezzo di sottoscrizione della presente

PREMESSO che

a) l'Accordo del 13 marzo 2013 tra il Governo le Regioni e le Province autonome di Trento e Bolzano, ai sensi degli articoli 2, comma 1, lettera b) e 4 del decreto legislativo 28 agosto 1997, n. 281, pubblicato in Gazzetta Ufficiale n. 107 del 9/05/2013, sul documento concernente *"Definizione dei percorsi regionali o interregionali di assistenza per le persone affette da Malattie Emorragiche Congenite (M.E.C.)"* (Rep. atti n. 66/CSR) prevede l'attuazione, da parte delle singole regioni e province autonome, delle linee d'intervento al fine di garantire percorsi d'assistenza integrati incentrati sui Centri di cura delle M.E.C. e un'apposita rete di Presidi accreditati in base al D.M. 279/2001, in un contesto che fornisca assistenza globale, specialistica e uniforme su tutto il territorio nazionale;
b) con il DCA n.145 del 1/12/2014 il commissario ad Acta per la prosecuzione del Piano di rientro del settore sanitario ha recepito il succitato Accordo sulla definizione dei percorsi regionali o interregionali di assistenza per le persone affette da Malattie Emorragiche Congenite (MEC);
c) con il Decreto Dirigenziale n. 198 del 14/9/2018 la Direzione Generale Tutela per la Tutela della Salute e il Coordinamento del Sistema Sanitario Regionale ha strutturato l'assistenza per i pazienti affetti da disordini ereditari trombofilici o con difetti ereditari della coagulazione (emofilia, MEC) in una Rete di Centri secondo il modello "hub and spoke";

RILEVATO che

a) la Rete MEC in Regione Campania, definita con il menzionato Decreto Dirigenziale n. 198/2018 secondo il modello "*hub and spoke*, è attualmente costituita come di seguito specificato:
   a.1 quale C*entro Hub* della Rete il *Centro Regionale di Riferimento e di Coordinamento (CRRC)* presso l'AOU "*Federico II*", con funzioni di coordinamento dell'attività dei Centri per la diagnosi e la cura di pazienti con codici di esenzione RDG020;
   a.2 quale *Centro Spoke* dedicato alla *diagnosi e cura dei pazienti pediatrici* con codici di esenzione RDG020 il centro presso l'AORN *Santobono Pausilipon*;
   a.3 quali *sedi operative a distanza del CRRC* i centri della ASL NA1 e della ASL SA (Vallo della Lucania) non riconosciuti per la certificazione di malattie rare;
b) la gestione integrata (diagnosi e terapia) delle malattie emorragiche congenite (MEC) - Emofilia A (codice RDG020), Emofilia B (codice RDG020) Malattia di Von Willebrand (codice RDG020), Deficit Congenito di Fattori della Coagulazione (codice RDG020) - è complessa e deve essere affidata a clinici con competenze specifiche;
c) l'emergenza pandemica ha evidenziato la necessità di un potenziamento della rete verso le strutture provinciali, atteso che la prossimità delle cure assume un valore sempre più correlato al successo delle stesse sia nella profilassi in cronico che nella gestione delle emergenze/urgenze;

PRESO ATTO, dall'istruttoria dei competenti uffici regionali, che:

a) occorre garantire ai pazienti affetti da Malattie Emorragiche Congenite (MEC) - Emofilia A (codice RDG020), Emofilia B (codice RDG020) Malattia di Von Willebrand (codice RDG020), Deficit Congenito di Fattori della Coagulazione (codice RDG020) - una gestione della cronicità qualificata ed avanzata, efficace ed uniforme su tutto il territorio regionale, nonché rafforzare la risposta di prossimità non solo nelle situazioni di emergenza/urgenza;
b) a tal fine, gli uffici della Direzione Generale Tutela per la Tutela della Salute e il Coordinamento del Sistema Sanitario Regionale hanno elaborato il documento denominato *"Rete integrata per la cura delle malattie emorragiche congenite (MEC) in Regione Campania"* che:
   b.1. rimodula la Rete per la cura dei disordini ereditari trombofilici e delle malattie emorragiche congenite, strutturandola su due centri *hub,* uno dedicato ai pazienti adulti (presso la AOU *"Federico II")* e l'altro specifico per i pazienti pediatrici (presso la AORN *Santobono Pausilipon),* che opereranno in collegamento con i presidi ospedalieri territoriali - *spoke e centro satellite* - su base provinciale, per assicurare un'adeguata risposta di prossimità;
   b.2. definisce i compiti dei centri Hub e Spoke, nonché dei centri satellite (Centri operativi a distanza);
c) le caratteristiche previste per il Centro HUB e i centri SPOKE, così come descritte nel menzionato documento predisposto dalla Direzione Generale per la Tutela della Salute e il Coordinamento del Sistema Sanitario Regionale, sono coerenti con quelle definite nell'Accordo Stato-Regioni del 13 marzo 2013 per i Presidi accreditati quali centri MEC;
d) è necessario sostituire il Centro Regionale di Riferimento e di Coordinamento (CRRC) istituito con il Decreto Dirigenziale n. 198/2018, con una Cabina di Regia per il Governo della Rete, costituita dalle seguenti figure:

d.1. il Direttore Generale per la Tutela della Salute e il Coordinamento del Sistema Sanitario Regionale pro-tempore;
d.2. un Medico, Responsabile Scientifico, in qualità di Coordinatore della Cabina di Regia, con consolidata esperienza gestionale in sanità clinica nel settore delle coagulopatie congenite;
d.3. il Dirigente pro-tempore della UOD06 "Politiche del Farmaco e Dispositivi" della Direzione Generale per la Tutela della Salute e il Coordinamento del Sistema Sanitario Regionale;
d.4. un funzionario regionale della Direzione Generale per la Tutela della Salute e il Coordinamento del Sistema Sanitario Regionale con competenze nel campo delle Malattie Rare;
d.5. il Direttore del Centro di Coordinamento Malattie Rare della Regione Campania;
d.6. il Coordinatore del Tavolo Tecnico Ematologico della Commissione Regionale Malattie Rare;

RITENUTO

a) di dover approvare il documento denominato *"Rete integrata per la cura delle malattie emorragiche congenite (MEC) in Regione Campania"* predisposto dalla Direzione Generale per la Tutela della Salute e il Coordinamento del Sistema Sanitario Regionale*,* allegato al presente provvedimento per formarne parte integrante e sostanziale;
b) di dover istituire una Cabina di Regia per il Governo della Rete in Regione Campania, alla quale affidare l'espletamento dei compiti fino ad oggi assicurati dal Centro Regionale di Riferimento di Coordinamento rete MEC di cui al D.D. n. 198/2018, costituita dalle seguenti figure:
   b.1. il Direttore Generale per la Tutela della Salute e il Coordinamento del Sistema Sanitario Regionale pro-tempore;
   b.2. un Medico, Responsabile Scientifico, in qualità di Coordinatore della Cabina di Regia, con consolidata esperienza gestionale in sanità clinica nel settore delle coagulopatie congenite;
   b.3. il Dirigente pro-tempore della UOD06 "Politiche del Farmaco e Dispositivi" della Direzione Generale per la Tutela della Salute e il Coordinamento del Sistema Sanitario Regionale;
   b.4. un funzionario regionale della Direzione Generale per la Tutela della Salute e il Coordinamento del Sistema Sanitario Regionale con competenze nel campo delle Malattie Rare;
   b.5. il Direttore del Centro di Coordinamento Malattie Rare della Regione Campania;
   b.6. il Coordinatore del Tavolo Tecnico Ematologico della Commissione Regionale Malattie Rare;
c) di dover demandare alla Cabina di Regia per il Governo della Rete MEC in Regione Campania di implementare il controllo ed il monitoraggio delle prescrizioni farmaceutiche, nonché la stesura e monitoraggio del Percorso Diagnostico Terapeutico Assistenziale delle Malattie Emorragiche Congenite, il coordinamento e monitoraggio dei Centri Assistenziali di cui all'Allegato 1 al presente provvedimento al fine di garantire la tempestiva diagnosi e cura degli assistiti e formazione del personale sanitario condivisa con le associazioni pazienti;
d) di dover dare mandato al Centro di Coordinamento Regionale Malattie Rare (CCRMR), istituito con la DGRC n. 2109/2008 e riorganizzato con la DGRC n. 5/2018, per il tramite del sistema informativo sanitario SINFONIA, dell'invio all'Istituto Superiore di Sanità, dei dati richiesti nell'ambito del Registro Nazionale Coagulopatie Congenite (RNCC), avvalendosi della collaborazione della Cabina di Regia istituita con il presente provvedimento;
e) di dover demandare alla Direzione Generale per la Tutela della Salute e il Coordinamento del Sistema Sanitario Regionale l'adozione dei successivi provvedimenti amministrativi necessari alla definizione dei percorsi diagnostici e terapeutici dei pazienti, nonché alla nomina dei componenti della Cabina di Regia per il Governo della Rete in Regione Campania;

VISTI

a) il DM 18 maggio 2001, n° 279;
b) l'Accordo del 13 marzo 2013 tra il Governo le Regioni e le Province autonome di Trento e Bolzano sul documento concernente *"Definizione dei percorsi regionali o interregionali di assistenza per le persone affette da Malattie Emorragiche Congenite (M.E.C.)"* (Rep. atti n. 66/CSR);
c) European guidelines for the certification of Haemophilia Centres – EUHANET giugno 2013;
d) il DCA n.145 del 1/12/2014;
e) la DGRC n. 523 del 8/8/2017;
f) il Decreto Dirigenziale n. 198 del 14/9/2018;
g) la Legge 10 novembre 2021 n. 175;

PROPONE e la Giunta, in conformità, a voto unanime

DELIBERA

per tutto quanto espresso in premessa che qui si intende integralmente riportato:

1. di approvare il documento denominato *"Rete integrata per la cura delle malattie emorragiche congenite (MEC) in Regione Campania"* predisposto dalla Direzione Generale per la Tutela della Salute e il Coordinamento del Sistema Sanitario Regionale, allegato al presente provvedimento per formarne parte integrante e sostanziale;
2. di istituire la Cabina di Regia per il Governo della Rete in Regione Campania, alla quale affidare l'espletamento dei compiti fino ad oggi assicurati dal Centro Regionale di Riferimento di Coordinamento rete MEC di cui al D.D. n. 198/2018, costituita dalle seguenti figure:-
   2.1. il Direttore Generale per la Tutela della Salute e il Coordinamento del Sistema Sanitario Regionale pro-tempore;
   2.2. un Medico, Responsabile Scientifico, in qualità di Coordinatore della Cabina di Regia, con consolidata esperienza gestionale in sanità clinica nel settore delle coagulopatie congenite;
   2.3. il Dirigente pro-tempore della UOD06 "Politiche del Farmaco e Dispositivi" della Direzione Generale per la Tutela della Salute e il Coordinamento del Sistema Sanitario Regionale;
   2.4. un funzionario regionale della Direzione Generale per la Tutela della Salute e il Coordinamento del Sistema Sanitario Regionale con competenze nel campo delle Malattie Rare;
   2.5. il Direttore del Centro di Coordinamento Malattie Rare della Regione Campania;
   2.6. il Coordinatore del Tavolo Tecnico Ematologico della Commissione Regionale Malattie Rare;
3. di demandare alla Cabina di Regia per il Governo della Rete MEC in Regione Campania di implementare il controllo ed il monitoraggio delle prescrizioni farmaceutiche, nonché la stesura e monitoraggio del Percorso Diagnostico Terapeutico Assistenziale delle Malattie Emorragiche Congenite, il coordinamento e monitoraggio dei Centri Assistenziali di cui all'Allegato 1 al presente provvedimento al fine di garantire la tempestiva diagnosi e cura degli assistiti e formazione del personale sanitario condivisa con le associazioni pazienti;
4. di dare mandato al Centro di Coordinamento Regionale Malattie Rare (CCRMR), istituito con la DGRC n. 2109/2008 e riorganizzato con la DGRC n. 5/2018, per il tramite del sistema informativo sanitario SINFONIA, l'invio all'Istituto Superiore di Sanità dei dati richiesti nell'ambito del Registro Nazionale Coagulopatie Congenite (RNCC), avvalendosi della collaborazione della Cabina di Regia istituita con il presente provvedimento;
5. di demandare alla Direzione Generale per la Tutela della Salute e il Coordinamento del Sistema Sanitario Regionale l'adozione dei successivi provvedimenti amministrativi necessari alla definizione dei percorsi diagnostici e terapeutici dei pazienti, nonché alla nomina dei componenti della Cabina di Regia per il Governo della Rete in Regione Campania;
6. di trasmettere il presente atto alla Direzione Generale per la Tutela della Salute e il Coordinamento del Sistema Sanitario Regionale, anche per la notifica al Centro di Coordinamento Regionale Malattie Rare c/o l'AO dei Colli e a So.Re.Sa s.p.a. per il seguito di competenza, alle AASSLL e ai Presidi di Riferimento Malattie Rare della Regione Campania per opportuna conoscenza, nonché all'ufficio competente per la pubblicazione nella sezione trasparenza – Casa di Vetro del sito istituzionale della Regione Campania e al BURC per la pubblicazione.

ALLEGATO 1

"Rete integrata per la cura delle malattie emorragiche congenite (MEC) in Regione Campania".

Con lo scopo di garantire ai pazienti affetti da malattie emorragiche congenite (MEC) in Regione Campania - *Emofilia A (Codice RDG020), Emofilia B (codice RDG020), Malattia di Von Willebrand (codice RDG020), Deficit Congenito di Fattori della Coagulazione (codice RDG020)* - una gestione della cronicità qualificata ed avanzata, efficace ed uniforme su tutto il territorio regionale nonché di dover rafforzare la risposta di prossimità non solo nelle situazioni di emergenza/urgenza, la Rete MEC viene così riorganizzata:

FUNZIONE	**AZIENDA OSPEDALIERA/ AZIENDA SANITARIA LOCALE (PRESIDIO OSPEDALIERO)**
Centro *HUB* per il paziente adulto	A.O.U.P. Federico II, Napoli
Centro *HUB* per il paziente pediatrico	A.O.R.N. Santobono Pausilipon, Napoli
Centri *Spoke provinciali*	A.O.RN S.G. Moscati, Avellino
	A.O.U .P. San Giovanni di Dio e Ruggi d'Aragona, Salerno
Centro Satellite dell' AOUP Federico II	ASL Napoli 1 Centro P.O. S.Maria di Loreto
Centri Satellite dell' AOU San Giovanni di Dio Ruggi d'Aragona	ASL Salerno, P.O. "San Luca", Vallo della Lucania ASL Salerno, P.O. "S.Maria della Speranza", Battipaglia

*Centri Spoke in fase di attivazione: A.O.R.N. Sant'Anna e San Sebastiano, Caserta e A.O. San Pio Benevento

Ai centri *Hub* sono assegnati i seguenti compiti:

- Presa in carico ed assistenza per la cura delle malattie emorragiche congenite -MEC- (codice MR RDG020: Emofilia A, Emofilia B; Malattia di Von Willebrand, Deficit Congenito di Fattori della Coagulazione) per i pazienti in tutte le fasi della malattia (diagnosi, cura, check-up periodici, follow-up, gestione delle complicanze, riabilitazione), utilizzando competenze clinico-laboratoristiche interne o esterne al centro (es: laboratorio di coagulazione di 1° e 2° livello, ortopedico, fisiatra, odontoiatra, infettivologo-epatologo, pediatra, assistente sociale, psicologo/counselor etc.);
- Garanzia della tempestiva diagnosi e appropriata cura in regime di emergenza/urgenza, ricovero in degenza ordinaria/ Day-Hospital e in cronico (accesso ambulatoriale);
- Identificazione e gestione di percorsi dedicati per il ricovero di pazienti in ambiente medico e per interventi chirurgici in degenza ordinaria, in Day-Hospital ed in regime ambulatoriale;
- Garanzia della presa in carico dei pazienti in cronico con continua rivalutazione dello stato generale dei pazienti con conseguente aggiornamento della prescrizione terapeutica;
- Definizione del piano diagnostico terapeutico assistenziale personalizzato, compresi i trattamenti e i monitoraggi, garantendo anche un percorso strutturato nella transizione dall'età pediatrica all'età adulta;
- Esecuzione di esami indispensabili per la diagnosi ed il monitoraggio della terapia (incluso il monitoraggio di inibitori);
- Diagnostica molecolare tra cui attività di diagnostica prenatale, identificazione delle portatrici di emofilia con counselling genetico e attività diagnostica di Laboratorio di Coagulazione di terzo Livello;
- Diagnostica per immagini tra cui studio di Ecografia per il monitoraggio del benessere articolare nei pazienti con coagulopatie (standard di cura), Risonanza Magnetica Nucleare, Tomografia Assiale Computerizzata;
- Revisione (almeno) annuale, per tutti i pazienti afferenti alla Rete, con follow-up completo e multidisciplinare per la personalizzazione della terapia;
- Pronta disponibilità telefonica di uno staff medico esperto, 24 ore su 24, per la gestione di urgenze mediche e chirurgiche da parte dei Centri Spoke, della Rete ospedaliera regionale e della Rete regionale delle emergenze, con disponibilità di posti letto dedicati per trasferimenti;
- Presa in carico dei pazienti inviati in consulenza e/o per intervento o cure non disponibili in altri Centri della Regione. A tal fine si potrà prevedere l'utilizzo della telemedicina secondo le modalità che verranno identificate a livello regionale ed aziendale;
- Implementazione di terapie innovative (terapia genica e non sostitutiva, gene editing);
- Promozione di attività di ricerca clinica per pazienti adulti e pediatrici; partecipazione alle attività coordinate, in condivisione con i Centri spoke e definite nell'ambito della Cabina di Regia per il Governo della Rete MEC;
- Certificazione e puntuale aggiornamento del Registro Regionale dei pazienti MEC con codice di esenzione RDG020.

I centri *Spoke* dovranno provvedere a:

- Presa in carico ed assistenza ai pazienti affetti da malattie emorragiche congenite - MEC- (codice MR RDG020: Emofilia A, Emofilia B; Malattia di Von Willebrand, Deficit Congenito di Fattori della Coagulazione) nell'ambito del rafforzamento della risposta di prossimità nel primo

inquadramento clinico, con la possibilità di avvalersi della collaborazione strutturata e continuativa dei centri Hub;

- Esecuzione di esami indispensabili per la diagnosi ed il monitoraggio della terapia in regime di emergenza/ urgenza (incluso il monitoraggio di inibitori);
- Certificazione e puntuale aggiornamento del Registro Regionale dei pazienti MEC con codice di esenzione RDG020;
- Definizione del piano terapeutico personalizzato, compresi i trattamenti e i monitoraggi;
- Corretta consultazione da parte degli altri specialisti della Rete, anche al fine di un'appropriata consulenza in emergenza;
- Disponibilità, 24 ore su 24, di competenze mediche per la gestione di quadri clinici in regime di emergenza/urgenza (mediante l'adozione di piani formativi e l'uso di protocolli concordati con la Rete delle emergenze);
- Disponibilità 24 ore su 24 della diagnosi di laboratorio di coagulazione di secondo livello per la gestione del paziente in emergenza (dosaggio fattori della coagulazione: al massimo entro 3 ore dalla ricezione del campione; ricerca inibitore fattore VIII/IX: al massimo entro 6 ore dalla ricezione del campione);
- Promozione di attività di ricerca clinica per pazienti adulti e pediatrici; partecipazione alle attività coordinate, in condivisione con i Centri Hub e definite nell'ambito della Cabina di Regia per il Governo della Rete MEC;
- Partecipazione a periodici corsi di auto- infusione domiciliare in sede locale in collaborazione con in centri Hub.

Funzione dei centri satelliti:

La prosecuzione del piano di cura prescritto dal centro Hub o Spoke su piattaforma regionale può essere demandato- quando ne ricorrano le condizioni- al centro satellite secondo le modalità definite dal centro Hub o Spoke medesimo e con periodica rivalutazione da parte del centro Hub o Spoke.

Cabina di Regia:

Il Centro Regionale di Riferimento di Coordinamento rete MEC di cui al D.D. n. 198/2018 sarà sostituito da una Cabina di Regia per il Governo della Rete integrata per la cura delle malattie emorragiche congenite (MEC) in Regione Campania, alla quale affidare l'espletamento dei compiti fino ad oggi assicurati dal succitato Centro Regionale di Riferimento.
La Cabina di Regia istituita con il presente provvedimento è costituita dalle seguenti figure:

1. il Direttore Generale per la Tutela della Salute e il Coordinamento del Sistema Sanitario Regionale pro-tempore;
2. un Medico, Responsabile Scientifico, in qualità di Coordinatore della Cabina di Regia, con consolidata esperienza gestionale in sanità clinica nel settore delle coagulopatie congenite;
3. il Dirigente pro-tempore della UOD06 "Politiche del Farmaco e Dispositivi" della Direzione Generale per la Tutela della Salute e il Coordinamento del Sistema Sanitario Regionale;
4. un funzionario regionale della Direzione Generale per la Tutela della Salute e il Coordinamento del Sistema Sanitario Regionale con competenze nel campo delle Malattie Rare;
5. il Direttore del Centro di Coordinamento Malattie Rare della Regione Campania;
6. il Coordinatore del Tavolo Tecnico Ematologico della Commissione Regionale Malattie Rare.

Alla Cabina di Regia per il Governo della Rete MEC in Regione Campania è affidato il compito di

implementare il controllo ed il monitoraggio delle prescrizioni farmaceutiche, nonché la stesura e monitoraggio del Percorso Diagnostico Terapeutico Assistenziale delle Malattie Emorragiche Congenite, il coordinamento e monitoraggio dei Centri Assistenziali citati nel presente Allegato, al fine di garantire la tempestiva diagnosi e cura degli assistiti e formazione del personale sanitario condivisa con le associazioni dei pazienti.

Delibera della Giunta Regionale n. 227 del 27/04/2023

Dipartimento 50 - GIUNTA REGIONALE DELLA CAMPANIA

Direzione Generale 8 - DIREZIONE GENERALE PER LA MOBILITA'

U.O.D. 92 - STAFF - Funzioni di supporto tecnico-amministrativo

Oggetto dell'Atto:

POR FESR 2014/2020 E PR FESR 2021/2027. MISURE DI RAZIONALIZZAZIONE DELLA SPESA. DETERMINAZIONI.

fonte: http://burc.regione.campania.it

Alla stregua dell'istruttoria compiuta dalla Direzione Generale e delle risultanze e degli atti tutti richiamati nelle premesse che seguono, costituenti istruttoria a tutti gli effetti di legge, nonché dell'espressa dichiarazione di regolarità della stessa resa dal Direttore a mezzo di sottoscrizione della presente

PREMESSO che

a. il Parlamento ed il Consiglio Europeo hanno adottato il Regolamento (CE) n. 1301 del 17/12/2013 relativo al Fondo europeo di Sviluppo Regionale e a disposizioni specifiche concernenti l'obiettivo "*Investimenti a favore della crescita e dell'occupazione*";

b. il Regolamento n. 1303 del 17/12/2013 reca le disposizioni generali sul Fondo Europeo di Sviluppo Regionale, sul Fondo sociale europeo, sul Fondo di coesione, sul Fondo europeo agricolo per lo sviluppo rurale e sul Fondo europeo per gli affari marittimi e la pesca e disposizioni generali sul Fondo europeo di sviluppo regionale, sul Fondo sociale europeo, sul Fondo di coesione e sul Fondo europeo per gli affari marittimi e la pesca;

c. la Commissione europea, con Decisione di esecuzione n. C(2014) 8021 del 29/10/2014, ha adottato l'accordo di partenariato 2014/2020 con l'Italia, per l'impiego dei fondi strutturali e di investimento europei (SIE);

d. con delibera di Giunta regionale n. 720 del 16.12.2015, si è preso atto della Decisione della Commissione Europea C(2015)8578 del 01.12.2015 di approvazione del Programma Operativo Regionale Campania FESR 2014/2020;

e. con delibera di Giunta regionale n. 731 del 13.11.2018 si è preso atto della versione del Programma Operativo Regionale Campania FESR 2014/2020 approvato con Decisione C(2018) 2283 final del 17.04.2018, con cui è stata modificata la Decisione di Esecuzione C (2015)8578 del 01.12.2015;

f. con Regolamento (UE) n. 558/2020 del Parlamento europeo e del Consiglio, del 23 aprile 2020 cono stati modificati i regolamenti (UE) n. 1301/2013 e (UE) n. 1303/2013 per quanto riguarda misure specifiche volte a fornire flessibilità eccezionale nell'impiego dei fondi strutturali e di investimento europei in risposta all'epidemia di COVID-19;

g. la Commissione europea con la comunicazione (2021/C 417/01), ha approvato gli "Orientamenti sulla chiusura dei programmi operativi adottati per beneficiare dell'assistenza del Fondo europeo di sviluppo regionale, del Fondo sociale europeo, del Fondo di coesione e del Fondo europeo per gli affari marittimi e la pesca (2014-2020)", pubblicati sulla Gazzetta Ufficiale dell'UE il 14.10.2021;

PREMESSO, altresì, che

a. con il Regolamento (UE) n. 241 del 12 febbraio 2021 il Parlamento Europeo e il Consiglio dell'Unione Europea hanno istituito il Dispositivo per la Ripresa e la Resilienza;

b. con il Regolamento (UE) n. 1060 del 24 giugno 2021 il Parlamento ed il Consiglio Europeo hanno approvato le disposizioni comuni applicabili al Fondo europeo di sviluppo regionale, al Fondo sociale europeo Plus, al Fondo di coesione, al Fondo per una transizione giusta, al Fondo europeo per gli affari marittimi, la pesca e l'acquacoltura, e le regole finanziarie applicabili a tali fondi e al Fondo Asilo, migrazione e integrazione, al Fondo Sicurezza interna e allo Strumento di sostegno finanziario per la gestione delle frontiere e la politica dei visti, stabilendo regole comuni, semplificate e consolidate che indirizzano l'azione degli Stati Membri e dell'Unione per il perseguimento dei 5 obiettivi strategici: un'Europa più intelligente, un'Europa più verde, un'Europa più connessa, un'Europa più sociale e un'Europa più vicina ai cittadini;

c. con la decisione C(2022) 4787 final del 15 luglio 2022 la Commissione Europea ha approvato l'Accordo di Partenariato 2021-2027;

d. con Decisione di esecuzione C (2022) 7879 del 26/10/2022 - in esito al processo negoziale - la Commissione Europea ha approvato il "Programma Regionale Campania FESR 2021-2027" (PR FESR 2021/2027) per il sostegno a titolo del Fondo europeo di sviluppo regionale;

e. con delibera n. 559 del 03.11.2022 la Giunta regionale ha preso atto della Decisione C (2022) 7879/2022 di approvazione del PR Campania FESR 2021/2027;

f. con delibera di Giunta regionale n. 700 del 20.12.2022 è stato Istituito il Comitato di Sorveglianza del PR FESR Campania 2021/2027;

g. nella seduta del comitato di sorveglianza del 3 marzo 2023 e con successiva procedura di consultazione iscritta, avviata con nota prot. PG/2023/0152457 del 21 marzo 2023 e conclusa con nota prot PG/2023/0170699 del 29 marzo 2023 dell'AdG il Comitato di Sorveglianza del PR FESR Campania 2021/2027, sono stati approvati la metodologia ed i criteri di selezione delle operazioni del PR CAMPANIA FESR 2021/2027;

RILEVATO che

a. con delibera di Giunta regionale n. 391 del 28.07.2020, recante "*POC 2014-2020 - Razionalizzazione delle risorse e programmazione interventi strategici e urgenti per la crescita e lo sviluppo del territorio campano. DGR 102/2019 e DGR 77/2020 - ulteriori determinazioni*", si è provveduto ad approvare specifiche misure a supporto della salvaguardia del POR FESR Campania 2014/2020;

b. al fine di ottimizzare l'utilizzo delle risorse del POR FESR 2014/2020 e di assicurare il rispetto degli obiettivi intermedi per il 2024 del PR FESR 2021/2027, è stata avviata una ricognizione dello stato di realizzazione degli interventi finanziati con le risorse comunitarie afferenti al ciclo di programmazione 2014/2020;

c. la suddetta ricognizione è stata, altresì, condotta tenendo conto sia delle disposizioni contenute negli "*Orientamenti sulla chiusura dei programmi operativi adottati per beneficiare dell'assistenza del Fondo europeo di sviluppo regionale, del Fondo sociale europeo, del Fondo di coesione e del Fondo europeo per gli affari marittimi e la pesca (2014-2020)", pubblicati sulla Gazzetta Ufficiale dell'UE il 14/10/2021*", sia degli interventi la cui progettazione è stata sostenuta dai diversi programmi in gestione regionale nel settore di riferimento, nonché degli indirizzi programmatici già assunti dalla Giunta regionale ai fini del sostegno di interventi ritenuti strategici per la Mobilità in Campania;

RILEVATO, altresì, che

a. il Comune di Torre Annunziata, con nota prot. n. 7109 del 09.03.2023, ha rappresentato che il finanziamento a valere sul PAC "Infrastrutture e Reti" 2014-2020 ha consentito la copertura finanziaria del I lotto funzionale del progetto "Riqualificazione e recupero dell'area portuale di Torre Annunziata" del costo complessivo di € 33.924.530,95, di cui l'operazione denominata "Porto di Torre Annunziata - Barriere sommerse permeabili ecocompatibili per contrastare il fenomeno dell'insabbiamento del porto, rinaturalizzando gli areali marini compromessi dal Sarno" risulta finanziata per € 6.926.330,95 a valere sul POR FESR Campania 2014/2020;

b. con la medesima nota prot. n. 7109 del 09.03.2023, il Comune di Torre Annunziata ha chiesto alla Regione Campania il nulla osta a considerare il citato finanziamento regionale di € 6.926.330,95 a valere sul POR FESR Campania 2014/2020 quale quota di cofinanziamento al più generale intervento Riqualificazione e recupero dell'area portuale di Torre Annunziata" del costo complessivo di € 33.924.530,95;

RILEVATO, inoltre, che

a. tra gli interventi compresi nel Programma denominato "Interventi di mobilità sostenibile nelle costiere amalfitana e sorrentina - I fase", dell'importo complessivo di € 100.000.000,00 a valere sulle risorse del FSC 2014/2020 e affidato per l'attuazione all'Agenzia Campana Mobilità, Infrastrutture e Reti, è presente anche quello denominato "Collegamento pedonale meccanizzato con la Marina Piccola di Sorrento" per l'importo di 11,723 M€;

b. con nota prot. n. 1618 del 24.03.2023, ACaMIR, valutata la coerenza dell'intervento con gli obiettivi del PR FESR 2021/2027, con specifico riferimento all'Asse 2bis - Mobilità urbana sostenibile, RSO 2.8 - Promuovere la mobilità urbana multimodale sostenibile quale parte della transizione verso un'economia a zero emissioni nette di carbonio, azione 2.8.2 - Sviluppo di forme di mobilità urbana alternativa, dolce e sostenibile", ha chiesto di riprogrammare l'intervento in questione sulle risorse del PO FESR 2021-2027 per l'importo complessivo di € 19.698.032,56, lasciando sul PSC Campania la sola copertura finanziaria del PFTE già realizzato da ACaMIR del costo di € 394.293,84;

RILEVATO, ancora, che

a. con nota prot. n. 1673 del 28.03.2023, ACaMIR ha rappresentato che con la determinazione del Direttore Generale n. 99 del 2022 è stato approvato il "Programma Generale di Investimento 2022-

2025 per l'acquisto di autobus destinati ai Servizi Minimi di TPL" che, tenuto conto delle risorse finanziarie disponibili e delle condizioni poste da ciascuna fonte di finanziamento per l'ammissibilità della spesa, ha fissato in 1.188 autobus, di cui 541 in Classe I e 647 in Classe II, il numero di autobus da acquistare con fondi pubblici ed assegnare successivamente alle Aziende di TPL, in regime di usufrutto oneroso, per l'effettuazione dei servizi minimi di TPL;

b. con la medesima nota prot. n. 1673 del 28.03.2023, ACaMIR, al fine di incrementare il programma di investimento per il rinnovo della flotta, ha avanzato l'istanza di programmare la somma di 24,00 M€ per l'acquisto di autobus di classe I, "0 emission", ad alimentazione elettrica che consentirebbero di fornire maggior impulso alla transizione energetica nel settore del trasporto collettivo su gomma;

c. detta tipologia di autobus è coerente sia con il programma PO FESR 2014-2020 Asse 4 "Energia Sostenibile" - O.S. 4.6 "Aumento della mobilità sostenibile nelle aree urbane" - Azione 4.6.2 "Rinnovo del materiale rotabile", sia il PR FESR 2021-2027 Asse 2bis "Mobilità urbana sostenibile" - O.S.2.8 "Promuovere la mobilità urbana multimodale sostenibile quale parte della transizione verso un'economia a zero emissioni nette di carbonio" - Azione 2.8.1 "Favorire il trasporto pubblico locale potenziando e ampliando infrastrutture e servizi";

RILEVATO, infine, che

a. con delibera n. 55 del 06.02.2018 e s.m.i. la Giunta regionale ha approvato il Piano degli investimenti per l'acquisto di materiale rotabile su ferro, per un importo di € 298,790.000,00 che prevede, tra gli altri, il finanziamento del valore di € 14.000.000,00 destinato all'acquisto di locomotori per le linee ferroviarie regionali affidato alla soc. EAV srl per l'attuazione;

b. con nota prot. 0030168 del 07.10.2022 il RUP dell'operazione in oggetto ha comunicato che la procedura di gara è andata deserta per tre volte e che quindi si ravvisa la necessità di riproporre una nuova gara ad evidenza Europea che tenga conto delle mutate esigenze e garantisca una più congrua partecipazione degli Operatori Economici del settore;

c. con la medesima nota prot.0030168 del 07.10.2022, la soc. EAV srl ha rappresentato l'esigenza di procedere alla revisione del progetto tecnico inerente all'operazione "Acquisto di materiale rotabile per le linee ferroviarie regionali. Fornitura di n. 6 locomotori", originariamente programmata sull'Asse 4 – O.S. 4.6 – Azione 4.6.2, con un aggiornamento rispetto all'attuale fabbisogno aziendale, oggi stimato in n. 8 unità per un costo previsto di M€ 45,00;

d. con delibera n. 13 del 17.01.2023 la Giunta regionale ha riprogrammato il finanziamento disposto con delibera di Giunta regionale n. 540 del 30.11.2021, relativamente alla quota di € 36.440.000,00, assegnata con DM n. 319 del 09.08.2021 per l'acquisto di materiale rotabile con motore ad idrogeno, destinandola all'intervento di acquisto treni ad alimentazione elettrica per le linee Circumvesuviane, dando mandato alla Direzione Generale per la Mobilità, di concerto con le competenti Autorità di Gestione, al fine della programmazione a valere sulle risorse 2021/2027 dell'intervento di rinnovo del parco rotabile mediante treni ad idrogeno;

e. con nota prot. 13061 del 18.04.2023, ls soc. EAV srl ha inoltrato una richiesta per il finanziamento di n. 4 treni bimodali con propulsione ad idrogeno del valore di circa € 48.000.000,00;

PRESO ATTO, dall'istruttoria condotta dalla Direzione Generale Mobilità, che

a. gli interventi, riportati nell'Allegato A, che forma parte integrante e sostanziale della presente deliberazione, finanziati originariamente sul POR FESR 2014/2020, presentano cronoprogrammi aggiornati non più coerenti con le previsioni contenute negli Orientamenti di chiusura approvati dalla Commissione Europea, per i quali occorre individuare nel PR FESR 2021/2027 la nuova fonte di finanziamento;

b. l'importo pari ad € 6.926.330,95 a valere sul POR FESR 2014/2020 per la realizzazione dell'intervento "Porto di Torre Annunziata - Barriere sommerse permeabili ecocompatibili per contrastare il fenomeno dell'insabbiamento del porto, rinaturalizzando gli areali marini compromessi dal Sarno" può costituire quota di cofinanziamento dell'intervento denominato "Riqualificazione e recupero dell'area portuale di Torre Annunziata" finanziato per € 26.998.200,00 a valere sul PAC 2014/2020, sulla base di quanto attestato dal Comune di Torre Annunziata, con la nota prot. n. 7109 del 09.03.2023 nella qualità di soggetto attuatore

c. gli interventi di cui ai punti che precedono possono essere integrati, attesa la coerenza con gli obiettivi del PR FESR 2021/2027, con quelli contenuti nell'Allegato B;

RITENUTO, pertanto

a. di dover disporre la riprogrammazione delle risorse per gli interventi di cui all'Allegato A, costituente parte integrante e sostanziale al presente provvedimento, i cui cronoprogrammi e l'attuale stato di attuazione non risultano coerenti con le originarie previsioni e, comunque, non più in linea con gli obiettivi di chiusura del POR FESR 2014/2020 entro il 31 dicembre 2023, a valere sul POR FESR Campania 2021/2027;

b. di dover disporre la programmazione degli interventi puntualmente individuati nell'Allegato B, che costituisce parte integrante e sostanziale del presente provvedimento, con le risorse del PR FESR 2021/2027;

c. di dover prendere atto della richiesta di nulla osta avanzata dal Comune di Torre Annunziata con nota prot. n. 7109 del 09.03.2023 al fine di considerare l'importo pari ad € 6.926.330,95 a valere sul POR FESR 2014/2020 per la realizzazione dell'intervento "Porto di Torre Annunziata - Barriere sommerse permeabili ecocompatibili per contrastare il fenomeno dell'insabbiamento del porto, rinaturalizzando gli areali marini compromessi dal Sarno" quale quota di cofinanziamento dell'intervento denominato "Riqualificazione e recupero dell'area portuale di Torre Annunziata" finanziato per € 26.998.200,00 a valere sul PAC Reti Infrastrutture 2014/2020;

VISTI

a. la normativa e i riferimenti richiamati in premessa;

b. il parere reso dall'Autorità di Gestione del PR FESR 2021/2027 con nota prot. PG/2023/0220712 del 27/4/2023;

c. il parere reso dal Responsabile della Programmazione Unitaria con nota prot. n. 0007724/UDCP/GAB/GAB del 27/4/2023;

PROPONE e la Giunta in conformità a voti unanimi

DELIBERA

per le motivazioni indicate in narrativa, che qui si intendono integralmente riportate,

1. di disporre la riprogrammazione delle risorse per gli interventi di cui all'Allegato A, costituente parte integrante e sostanziale al presente provvedimento, i cui cronoprogrammi e l'attuale stato di attuazione non risultano coerenti con le originarie previsioni e, comunque, non più in linea con gli obiettivi di chiusura del POR FESR 2014/2020 entro il 31 dicembre 2023, a valere sul POR FESR Campania 2021/2027;
2. di disporre la programmazione degli interventi puntualmente individuati nell'Allegato B, che costituisce parte integrante e sostanziale del presente provvedimento, con le risorse del PR FESR 2021/2027;
3. di prendere atto della richiesta di nulla osta avanzata dal Comune di Torre Annunziata con nota prot. n. 7109 del 09.03.2023 al fine di considerare l'importo pari ad € 6.926.330,95 a valere sul POR FESR 2014/2020 per la realizzazione dell'intervento "Porto di Torre Annunziata - Barriere sommerse permeabili ecocompatibili per contrastare il fenomeno dell'insabbiamento del porto, rinaturalizzando gli areali marini compromessi dal Sarno" quale quota di cofinanziamento dell'intervento denominato "Riqualificazione e recupero dell'area portuale di Torre Annunziata" finanziato per € 26.998.200,00 a valere sul PAC Reti Infrastrutture 2014/2020;
4. di trasmettere il presente atto al Gabinetto del Presidente della Giunta Regionale, agli Assessori competenti, alla DG 50.03 Autorità di Gestione FESR, alla Direzione Generale per la Mobilità, al BURC e all'Ufficio competente per la pubblicazione nella sezione trasparenza del sito istituzionale della Regione Campania.

ALLEGATO A - Interventi da riprogrammare sul POR FESR 2021/2027 i cui cronoprogramm attuazione non risultano coerenti con le originarie previsioni e, comunque, non più in linea chiusura del POR FESR 2014/2020

Soggetto Attuatore	Titolo
Autorità di Sistema Portuale Mar Tirreno Centrale (ex. Autorità Portuale di Napoli)	Sistema integrato portuale di Napoli COD. A1 - Realizzazione del completamento della rete fognaria portuale
Comune di Torre Annunziata	Porto di Torrre Annunziata - Barriere sommerse permeabili ecocompatibili per contrastare il fenomeno dell'insabbiamento del porto, rinaturalizzando gli arenili marini compromessi dal Sarno
EAV	Riclassificazione rango linea Piedimonte Matese e Santa Maria Capua Vetere da 16 t/asse a 18 t/asse
EAV	Accessibilità stazione TAV Afragola: Prolungamento della linea ex Circumvesuviana S. Giorgio – Volla fino ad Afragola (opere civili tratta 1,1 Km) e opere tecnologiche tratta 5 Km
Comune di Napoli	GP "Completamento della Linea 6 della Metropolitana di Napoli - tratta Mergellina (Stazione esclusa)/S. Pasquale/Municipio (Stazione inclusa)"

fonte: http://burc.regione.campania.it

i e l’attuale stato di
ı con gli obiettivi di

Importo (€)
17.082.679,00
6.926.330,95
15.000.000,00
40.000.000,00
20.620.541,70

Soggetto Attuatore	Titolo
Comune di Sorrento	Collegamento pedonale meccanizzato con la Marina Piccola di Sorrento
ACAMIR	Programma Generale di Investimento 2022-2025 per l'acquisto di autobus destinati ai Servizi Minimi di TPL - Acquisto di autobus di classe I, "0 emission", ad alimentazione elettrica.
EAV	Acquisto locomotori
EAV	Acquisto di materiale rotabile ad idrogeno

Importo (€)
19.698.032,56
24.000.000,00
45.000.000,00
48.000.000,00

Delibera della Giunta Regionale n. 249 del 04/05/2023

Dipartimento 50 - GIUNTA REGIONALE DELLA CAMPANIA

Direzione Generale 11 - DG PER L'ISTRUZIONE LA FORMAZIONE, IL LAVORO E LE POLITICHE GIOVANILI

U.O.D. 1 - UOD Istruzione

Oggetto dell'Atto:

D.LGS.N. 297 DEL 16/04/1994. APPROVAZIONE CALENDARIO SCOLASTICO AS 2023-2024.

fonte: http://burc.regione.campania.it

Alla stregua dell'istruttoria compiuta dalla Direzione Generale e delle risultanze e degli atti tutti richiamati nelle premesse che seguono, costituenti istruttoria a tutti gli effetti di legge, nonché dell'espressa dichiarazione di regolarità della stessa resa dal Direttore a mezzo di sottoscrizione della presente

PREMESSO che

a. il decreto legislativo 16 aprile 1994, n. 297, recante "Approvazione del Testo Unico delle disposizioni legislative vigenti in materia di istruzione, relative alle scuole di ogni ordine e grado", e ss.mm. e ii., all'articolo 74, detta disposizioni sul Calendario scolastico prevedendo, tra l'altro, che le attività didattiche si svolgano nel periodo compreso tra il 1° settembre e il 30 giugno, con eventuale conclusione nel mese di luglio degli esami di Stato e che allo svolgimento delle lezioni sono assegnati almeno 200 giorni;
b. l'articolo 10, comma 3, lettera c) del decreto legislativo n. 297/1994 attribuisce al Consiglio di circolo o di istituto la facoltà di adattare il calendario alle specifiche esigenze ambientali;
c. il decreto legislativo 31 marzo 1998, n. 112, recante "Conferimento di funzioni e compiti amministrativi dello Stato alle regioni ed agli enti locali, in attuazione del capo I della legge 15 marzo 1997, n. 59", all'articolo 138, delega alle Regioni le funzioni amministrative concernenti, tra l'altro, la determinazione annuale del calendario scolastico (cfr. art. 138, comma 1, lett. d);
d. il decreto del Presidente della Repubblica 8 marzo 1999, n. 275, "Regolamento recante norme in materia di autonomia delle istituzioni scolastiche ai sensi dell'art. 21 della legge 15 marzo 1997, n. 59", all'articolo 5, nel disciplinare l'autonomia organizzativa delle Istituzioni scolastiche, attribuisce alle medesime, tra l'altro, la possibilità di predisporre adattamenti al calendario scolastico in relazione alle esigenze derivanti dall'offerta formativa, fermo restando il rispetto del monte ore annuale previsto per le singole discipline;
e. il quadro ordinamentale sinteticamente richiamato nei punti che precedono assegna alla competenza statale la determinazione, per l'intero territorio nazionale, della data di inizio (prima prova) degli esami di Stato conclusivi dei corsi di studio di istruzione secondaria superiore e del calendario delle festività a rilevanza nazionale e prevede, quanto alle Regioni, la specifica competenza delle medesime nell'indicare il numero di giorni di lezione ed un ulteriore congruo numero di giorni per attività programmate nei Piani dell'Offerta Formativa dalle Istituzioni scolastiche;

PRESO ATTO che

sulla base dell'istruttoria svolta dai competenti uffici regionali

a. è necessario determinare il calendario dell'attività scolastica al fine di consentire alle Istituzioni scolastiche la programmazione dell'offerta formativa nel rispetto delle esigenze del territorio e delle famiglie, ponendo, altresì, la dovuta attenzione all'organizzazione dei servizi pubblici, in particolare a quelli di trasporto;
b. la normativa statale prevede le seguenti festività nazionali:
   - tutte le domeniche;
   - il 1° novembre, festa di tutti i Santi;
   - l'8 dicembre, Immacolata Concezione;
   - il 25 dicembre, Natale;
   - il 26 dicembre, Santo Stefano;
   - il 1° gennaio, Capodanno;
   - il 6 gennaio, Epifania;
   - il lunedì dopo Pasqua;
   - il 25 aprile, Anniversario della Liberazione;
   - il 1° maggio, Festa del Lavoro;
   - il 2 giugno, festa nazionale della Repubblica;
   - la festa del Santo Patrono (se ricade in periodo di attività didattica);
c. in tal quadro, i competenti uffici regionali hanno elaborato il documento recante "calendario scolastico 2023/2024", contenente le seguenti determinazioni, condivise, nella riunione del 28 aprile 2023, con l'Ufficio Scolastico Regionale e con le Organizzazioni Sindacali di categoria:
   c.1. per tutti gli ordini e i gradi d'istruzione e per i percorsi formativi le lezioni hanno inizio mercoledì 13 settembre 2023 e terminano sabato 08 giugno 2024 per la scuola primaria e secondaria e venerdì 30 giugno 2024 per le scuole dell'infanzia, per un totale previsto di n. 204 giorni di lezione per la scuola primaria e secondaria, ridotto di una unità qualora la festività del Santo Patrono ricada in periodo di attività didattica;

c.2. oltre alle festività nazionali previste dalla normativa statale di riferimento ed alle domeniche, le attività didattiche sono altresì sospese:
- il giorno 2 novembre 2023 per la commemorazione dei defunti;
- il giorno 9 dicembre 2023 per il ponte della festa dell'Immacolata;
- il 23 dicembre 2023, dal 27 al 30 dicembre 2023 e dal 2 al 5 gennaio 2024 per le festività Natalizie;
- i giorni 12 e 13 febbraio 2024 per le festività di Carnevale;
- dal 28 marzo al 30 marzo 2024 e il 2 aprile 2024 per le festività Pasquali;
- il 26 e 27 aprile 2024 per il ponte della Festa della Liberazione;

c.3. sono confermate le seguenti celebrazioni ed in tali giornate, o nel corso della settimana che precede se ricadenti di domenica, le Istituzioni scolastiche sono invitate a programmare, nell'ambito della propria autonomia, iniziative specifiche, anche in sintonia con le eventuali iniziative della Regione:
- 27 gennaio, designato dalla risoluzione 60/7 dell'Assemblea generale delle Nazioni Unite come giornata in commemorazione delle vittime dell'olocausto e riconosciuto dalla legge n. 211 del 2000 come "giorno della memoria" al fine di ricordare la Shoah (sterminio del popolo ebraico), le leggi razziali, la persecuzione italiana dei cittadini ebrei, gli italiani che hanno subito la deportazione, la prigionia, la morte;
- 10 febbraio, istituito con la legge n. 92 del 2004 come giorno del ricordo in commemorazione delle vittime dei massacri delle foibe e dell'esodo giuliano-dalmata;
- 19 marzo "festa della legalità", istituita dalla Regione Campania nel 2012 in ricordo dell'uccisione di don Peppino Diana, come giornata dell'impegno e della memoria;

c.4. le singole Istituzioni scolastiche, per motivate esigenze (ad es. vocazione turistica del territorio) e previo accordo con gli enti territoriali competenti ad assicurare i servizi per il diritto allo studio, possono deliberare di anticipare (per un massimo di giorni 3) la data di inizio delle lezioni, dandone comunicazione, ad accordo avvenuto, all'Assessore regionale all'Istruzione, all'Ufficio Scolastico Regionale per la Campania e all'Ambito territorialmente competente e le giornate di lezione derivanti da tali anticipi possono essere recuperate nel corso dell'anno scolastico di riferimento;

d. nel periodo successivo all'8 giugno 2024 e sino al 30 giugno 2024, termine ordinario delle attività educative per le scuole dell'infanzia, è possibile prevedere il funzionamento delle sole sezioni ritenute necessarie in relazione al numero dei bambini frequentanti, sulla base delle effettive esigenze delle famiglie;

e. le Istituzioni scolastiche, nel rispetto del monte ore annuale, pluriennale o di ciclo, previsto per le singole discipline e attività obbligatorie potranno modulare l'articolazione delle lezioni in non meno di cinque giorni settimanali (settimana corta);

f. le Istituzioni scolastiche, nel rispetto del monte ore annuale previsto per le singole discipline e attività obbligatorie, possono disporre gli opportuni adattamenti del calendario scolastico d'istituto, debitamente motivati e deliberati dall'istituto scolastico, nonché tempestivamente comunicati alle famiglie entro l'avvio delle lezioni, in particolare:
- per esigenze derivanti dal Piano dell'Offerta Formativa, in attuazione delle disposizioni di cui agli articoli 5, comma 2, del D.P.R. n. 275 del 1999 e 10, comma 3, lett. c), del decreto legislativo n. 297 del 1994, con la precisazione che qualora l'adattamento del calendario comporti sospensione delle lezioni per dare corso ad iniziative messe in atto dalle istituzioni scolastiche, nel limite massimo di tre giorni annuali, è necessario un preventivo accordo con gli enti territoriali competenti ad assicurare i servizi per il diritto allo studio;
- per esigenze connesse a specificità dell'istituzione scolastica, con la precisazione che, in presenza di una rilevante componente studentesca appartenente a comunità etniche e/o religiose diverse, nell'ambito della programmazione delle celebrazioni di cui al precedente punto g), è possibile utilizzare una di dette giornate per la celebrazione di importanti ricorrenze di quelle etnie e/o religioni, a seguito di apposita concertazione con le rappresentanze delle diverse componenti della scuola (docenti, studenti, genitori, ecc.), dandone comunicazione ai competenti uffici della Regione e dell'Ufficio scolastico regionale;

RITENUTO, pertanto,

a. di dover approvare il calendario scolastico 2023-2024, allegato alla presente deliberazione a formarne parte integrante e sostanziale, che riporta inizio e fine delle attività didattiche, con data di inizio fissata per mercoledì 13 settembre 2023 e termine sabato 08 giugno 2024 per la scuola

primaria e secondaria e 30 giugno 2024 per la scuola dell'infanzia, e relative sospensioni, ivi incluse quelle derivanti da festività nazionali fissate dalla normativa statale, nonché il numero dei giorni complessivi di lezione, al netto dei giorni di sospensione, pari a 204 per la scuola primaria e secondaria, che si riducono di una unità nel caso in cui la ricorrenza del Santo Patrono ricada in periodo di attività didattica;

b. di dover confermare le seguenti celebrazioni e prevedere che in tali giornate, o nel corso della settimana che precede se ricadenti di domenica, le Istituzioni scolastiche sono invitate a programmare, nell'ambito della propria autonomia, iniziative specifiche, anche in sintonia con le eventuali iniziative della Regione:
   b.1. 27 gennaio, designato dalla risoluzione 60/7 dell'Assemblea generale delle Nazioni Unite come giornata in commemorazione delle vittime dell'olocausto e riconosciuto dalla legge n. 211 del 2000 come "giorno della memoria" al fine di ricordare la Shoah (sterminio del popolo ebraico), le leggi razziali, la persecuzione italiana dei cittadini ebrei, gli italiani che hanno subito la deportazione, la prigionia, la morte;
   b.2. 10 febbraio, istituito con la legge n. 92 del 2004 come giorno del ricordo in commemorazione delle vittime dei massacri delle foibe e dell'esodo giuliano-dalmata;
   b.3. 19 marzo "festa della legalità", istituita dalla Regione Campania nel 2012 in ricordo dell'uccisione di don Peppino Diana, come giornata dell'impegno e della memoria;

c. di dover stabilire che:
   c.1. le singole Istituzioni scolastiche, per motivate esigenze (ad es. vocazione turistica del territorio) e previo accordo con gli enti territoriali competenti ad assicurare i servizi per il diritto allo studio, possono deliberare di anticipare (per un massimo di giorni 3) la data di inizio delle lezioni, dandone comunicazione, ad accordo avvenuto, all'Assessore regionale all'Istruzione, all'Ufficio Scolastico Regionale per la Campania e all'Ambito territorialmente competente;
   c.2. le giornate di lezione derivanti da tali anticipi possono essere recuperate nel corso dell'anno scolastico di riferimento;
   c.3. nel periodo successivo all'8 giugno 2024 e sino al 30 giugno 2024, termine ordinario delle attività educative per le scuole dell'infanzia, è possibile prevedere il funzionamento delle sole sezioni ritenute necessarie in relazione al numero dei bambini frequentanti, sulla base delle effettive esigenze delle famiglie;
   c.4. le Istituzioni scolastiche, nel rispetto del monte ore annuale, pluriennale o di ciclo, previsto per le singole discipline e attività obbligatorie potranno modulare l'articolazione delle lezioni in non meno di cinque giorni settimanali (settimana corta);
   c.5. le Istituzioni scolastiche, nel rispetto del monte ore annuale previsto per le singole discipline e attività obbligatorie, possono disporre gli opportuni adattamenti del calendario scolastico d'istituto, debitamente motivati e deliberati dall'istituto scolastico, nonché tempestivamente comunicati alle famiglie entro l'avvio delle lezioni, in particolare:
   - per esigenze derivanti dal Piano dell'Offerta Formativa, in attuazione delle disposizioni di cui agli articoli 5, comma 2, del D.P.R. n. 275 del 1999 e 10, comma 3, lett. c), del decreto legislativo n. 297 del 1994, con la precisazione che qualora l'adattamento del calendario comporti sospensione delle lezioni per dare corso ad iniziative messe in atto dalle istituzioni scolastiche, nel limite massimo di tre giorni annuali, è necessario un preventivo accordo con gli enti territoriali competenti ad assicurare i servizi per il diritto allo studio;
   - per esigenze connesse a specificità dell'istituzione scolastica, con la precisazione che, in presenza di una rilevante componente studentesca appartenente a comunità etniche e/o religiose diverse, nell'ambito della programmazione delle celebrazioni di cui al precedente punto b), è possibile utilizzare una di dette giornate per la celebrazione di importanti ricorrenze di quelle etnie e/o religioni, a seguito di apposita concertazione con le rappresentanze delle diverse componenti della scuola (docenti, studenti, genitori, ecc.), e dandone comunicazione ai competenti uffici della Regione e dell'Ufficio scolastico regionale;

d. di doversi riservare, di concerto con l'Ufficio Scolastico Regionale per la Campania, le eventuali ulteriori disposizioni alla presente deliberazione che si rendessero necessarie;

e. di dover dare indirizzo a che le istituzioni scolastiche inviino tempestivamente copia dei calendari deliberati alla Regione Campania – UOD Istruzione, Centro Direzionale Isola A/6 – Napoli, anche via e-mail all'indirizzo calendariscolastici@pec.regione.campania.it, e ne diano tempestiva informazione all'Ufficio Scolastico Regionale per la Campania, alle Province, ai Comuni di riferimento e alle famiglie;

VISTI

a. il Decreto Legislativo 16 aprile 1994 n. 297;

b. il Decreto Legislativo 31 marzo 1998, n. 112;
c. il D.P.R. 8 marzo 1999, n. 275**;**
d. la legge 28 marzo 2003, n. 53;

PROPONE e la Giunta in conformità, a voto unanime

DELIBERA

Per i motivi espressi in narrativa che qui si intendono integralmente riportati e confermati

1. di approvare il calendario scolastico 2023-2024, allegato alla presente deliberazione a formarne parte integrante e sostanziale, che riporta inizio e fine delle attività didattiche, con data di inizio fissata per mercoledì 13 settembre 2023 e termine sabato 8 giugno 2024 per la scuola primaria e secondaria e 30 giugno 2024 per la scuola dell'infanzia, e relative sospensioni, ivi incluse quelle derivanti da festività nazionali fissate dalla normativa statale, nonché il numero dei giorni complessivi di lezione, al netto dei giorni di sospensione, pari a 204 per la scuola primaria e secondaria, che si riducono di una unità nel caso in cui la ricorrenza del Santo Patrono ricada in periodo di attività didattica;
2. di confermare le seguenti celebrazioni e prevedere che in tali giornate, o nel corso della settimana che precede se ricadenti di domenica, le Istituzioni scolastiche sono invitate a programmare, nell'ambito della propria autonomia, iniziative specifiche, anche in sintonia con le eventuali iniziative della Regione:
2.1. 27 gennaio, designato dalla risoluzione 60/7 dell'Assemblea generale delle Nazioni Unite come giornata in commemorazione delle vittime dell'olocausto e riconosciuto dalla legge n. 211 del 2000 come "giorno della memoria" al fine di ricordare la Shoah (sterminio del popolo ebraico), le leggi razziali, la persecuzione italiana dei cittadini ebrei, gli italiani che hanno subito la deportazione, la prigionia, la morte;
2.2: 10 febbraio, istituito con la legge n. 92 del 2004 come giorno del ricordo in commemorazione delle vittime dei massacri delle foibe e dell'esodo giuliano-dalmata;
2.3. 19 marzo "festa della legalità", istituita dalla Regione Campania nel 2012 in ricordo dell'uccisione di don Peppino Diana, come giornata dell'impegno e della memoria;
3. di stabilire che:
3.1. le singole Istituzioni scolastiche, per motivate esigenze (ad es. vocazione turistica del territorio) e previo accordo con gli enti territoriali competenti ad assicurare i servizi per il diritto allo studio, possono deliberare di anticipare (per un massimo di giorni 3) la data di inizio delle lezioni, dandone comunicazione, ad accordo avvenuto, all'Assessore regionale all'Istruzione, all'Ufficio Scolastico Regionale per la Campania e all'Ambito territorialmente competente;
3.2. le giornate di lezione derivanti da tali anticipi possono essere recuperate nel corso dell'anno scolastico di riferimento;
3.3. nel periodo successivo all'8 giugno 2024 e sino al 30 giugno 2024, termine ordinario delle attività educative per le scuole dell'infanzia, è possibile prevedere il funzionamento delle sole sezioni ritenute necessarie in relazione al numero dei bambini frequentanti, sulla base delle effettive esigenze delle famiglie;
3.4. le Istituzioni scolastiche, nel rispetto del monte ore annuale, pluriennale o di ciclo, previsto per le singole discipline e attività obbligatorie potranno modulare l'articolazione delle lezioni in non meno di cinque giorni settimanali (settimana corta);
3.5. le Istituzioni scolastiche, nel rispetto del monte ore annuale previsto per le singole discipline e attività obbligatorie, possono disporre gli opportuni adattamenti del calendario scolastico d'istituto, debitamente motivati e deliberati dall'istituto scolastico, nonché tempestivamente comunicati alle famiglie entro l'avvio delle lezioni, in particolare:
- per esigenze derivanti dal Piano dell'Offerta Formativa, in attuazione delle disposizioni di cui agli articoli 5, comma 2, del D.P.R. n. 275 del 1999 e 10, comma 3, lett. c), del decreto legislativo n. 297 del 1994, con la precisazione che qualora l'adattamento del calendario comporti sospensione delle lezioni per dare corso ad iniziative messe in atto dalle istituzioni scolastiche, nel limite massimo di tre giorni annuali, è necessario un preventivo accordo con gli enti territoriali competenti ad assicurare i servizi per il diritto allo studio;
- per esigenze connesse a specificità dell'istituzione scolastica, con la precisazione che, in presenza di una rilevante componente studentesca appartenente a comunità etniche e/o religiose diverse, nell'ambito della programmazione delle celebrazioni di cui al precedente punto 2, è possibile utilizzare una di dette giornate per la celebrazione di importanti ricorrenze di quelle

etnie e/o religioni, a seguito di apposita concertazione con le rappresentanze delle diverse componenti della scuola (docenti, studenti, genitori, ecc.), e dandone comunicazione ai competenti uffici della Regione e dell'Ufficio scolastico regionale;

4. di riservarsi, di concerto con l'Ufficio Scolastico Regionale per la Campania, le eventuali ulteriori disposizioni alla presente deliberazione che si rendessero necessarie;
5. di dare indirizzo a che le istituzioni scolastiche inviino tempestivamente copia dei calendari deliberati alla Regione Campania – UOD Istruzione, Centro Direzionale Isola A/6 – Napoli, anche via e-mail all'indirizzo calendariscolastici@pec.regione.campania.it, e ne diano tempestiva informazione all'Ufficio Scolastico Regionale per la Campania, alle Province, ai Comuni di riferimento e alle famiglie;
6. di trasmettere il presente provvedimento alla Direzione Generale Istruzione, Formazione, Lavoro e Politiche Giovanili, anche per la notifica, per i seguiti di competenza, all'Ufficio Scolastico Regionale per la Campania ed alle Istituzioni scolastiche interessate, nonché agli Uffici competenti per la pubblicazione nella Sezione "Casa di Vetro" del sito istituzionale e sul BURC.

CALENDARIO SCOLASTICO REGIONE CAMPANIA A.S. 2023/2024

TOTALE GIORNI 204

	16			26			24			17			21			23			23			21			26			7		
SETTEMBRE 2023			**OTTOBRE 2023**			**NOVEMBRE 2023**			**DICEMBRE 2023**			**GENNAIO 2024**			**FEBBRAIO 2024**			**MARZO 2024**			**APRILE 2024**			**MAGGIO 2024**			**GIUGNO 2024**		
data	giorno	tipo	data	giorno	tipo	data	giorno	tipo	data	giorno	tipo	data	giorno	tipo	data	giorno	tipo	data	giorno	tipo	data	giorno	tipo	data	giorno	tipo	data	giorno	tipo
1	ven		1	dom		1	mer	Ognisanti	1	ven	1	1	lun	Capodanno	1	gio	1	1	ven	1	1	lun	Lunedì dell'angelo	1	mer	Festa del lavoro	1	sab	1
2	sab		2	lun	1	2	gio	sosp. att. didattiche	2	sab	1	2	mar	sosp. att. didattiche	2	ven	1	2	sab	1	2	mar	sosp. att. didattiche	2	gio	1	2	dom	Festa Repubblica
3	dom		3	mar	1	3	ven	1	3	dom		3	mer	sosp. att. didattiche	3	sab	1	3	dom		3	mer	1	3	ven	1	3	lun	1
4	lun		4	mer	1	4	sab	1	4	lun	1	4	gio	sosp. att. didattiche	4	dom		4	lun	1	4	gio	1	4	sab	1	4	mar	1
5	mar		5	gio	1	5	dom		5	mar	1	5	ven	sosp. att. didattiche	5	lun	1	5	mar	1	5	ven	1	5	dom		5	mer	1
6	mer		6	ven	1	6	lun	1	6	mer	1	6	sab	Epifania	6	mar	1	6	mer	1	6	sab	1	6	lun	1	6	gio	1
7	gio		7	sab	1	7	mar	1	7	gio	1	7	dom		7	mer	1	7	gio	1	7	dom		7	mar	1	7	ven	1
8	ven		8	dom		8	mer	1	8	ven	Immacolata	8	lun	1	8	gio	1	8	ven	1	8	lun	1	8	mer	1	8	sab	1
9	sab		9	lun	1	9	gio	1	9	sab	sosp. att. didattiche	9	mar	1	9	ven	1	9	sab	1	9	mar	1	9	gio	1	9	dom	
10	dom		10	mar	1	10	ven	1	10	dom		10	mer	1	10	sab	1	10	dom		10	mer	1	10	ven	1	10	lun	
11	lun		11	mer	1	11	sab	1	11	lun	1	11	gio	1	11	dom		11	lun	1	11	gio	1	11	sab	1	11	mar	
12	mar		12	gio	1	12	dom		12	mar	1	12	ven	1	12	lun	sosp. att. didattiche	12	mar	1	12	ven	1	12	dom		12	mer	
13	mer	1	13	ven	1	13	lun	1	13	mer	1	13	sab	1	13	mar	sosp. att. didattiche	13	mer	1	13	sab	1	13	lun	1	13	gio	
14	gio	1	14	sab	1	14	mar	1	14	gio	1	14	dom		14	mer	1	14	gio	1	14	dom		14	mar	1	14	ven	
15	ven	1	15	dom		15	mer	1	15	ven	1	15	lun	1	15	gio	1	15	ven	1	15	lun	1	15	mer	1	15	sab	
16	sab	1	16	lun	1	16	gio	1	16	sab	1	16	mar	1	16	ven	1	16	sab	1	16	mar	1	16	gio	1	16	dom	
17	dom		17	mar	1	17	ven	1	17	dom		17	mer	1	17	sab	1	17	dom		17	mer	1	17	ven	1	17	lun	
18	lun	1	18	mer	1	18	sab	1	18	lun	1	18	gio	1	18	dom		18	lun	1	18	gio	1	18	sab	1	18	mar	
19	mar	1	19	gio	1	19	dom		19	mar	1	19	ven	1	19	lun	1	19	mar	1	19	ven	1	19	dom		19	mer	
20	mer	1	20	ven	1	20	lun	1	20	mer	1	20	sab	1	20	mar	1	20	mer	1	20	sab	1	20	lun	1	20	gio	
21	gio	1	21	sab	1	21	mar	1	21	gio	1	21	dom		21	mer	1	21	gio	1	21	dom		21	mar	1	21	ven	
22	ven	1	22	dom		22	mer	1	22	ven	1	22	lun	1	22	gio	1	22	ven	1	22	lun	1	22	mer	1	22	sab	
23	sab	1	23	lun	1	23	gio	1	23	sab	sosp. att. didattiche	23	mar	1	23	ven	1	23	sab	1	23	mar	1	23	gio	1	23	dom	
24	dom		24	mar	1	24	ven	1	24	dom		24	mer	1	24	sab	1	24	dom		24	mer	1	24	ven	1	24	lun	
25	lun	1	25	mer	1	25	sab	1	25	lun	Natale	25	gio	1	25	dom		25	lun	1	25	gio	Liberazione	25	sab	1	25	mar	
26	mar	1	26	gio	1	26	dom		26	mar	Santo Stefano	26	ven	1	26	lun	1	26	mar	1	26	ven	sosp. att. didattiche	26	dom		26	mer	
27	mer	1	27	ven	1	27	lun	1	27	mer	sosp. att. didattiche	27	sab	1	27	mar	1	27	mer	1	27	sab	sosp. att. didattiche	27	lun	1	27	gio	
28	gio	1	28	sab	1	28	mar	1	28	gio	sosp. att. didattiche	28	dom		28	mer	1	28	gio	sosp. att. didattiche	28	dom		28	mar	1	28	ven	
29	ven	1	29	dom		29	mer	1	29	ven	sosp. att. didattiche	29	lun	1	29	gio	1	29	ven	sosp. att. didattiche	29	lun	1	29	mer	1	29	sab	
30	sab	1	30	lun	1	30	gio	1	30	sab	sosp. att. didattiche	30	mar	1				30	sab	sosp. att. didattiche	30	mar	1	30	gio	1	30	dom	
			31	mar	1				31	dom		31	mer	1				31	dom	Pasqua				31	ven	1			
giorni sett.		**16**	**giorni ott.**		**26**	**giorni nov.**		**24**	**giorni dic.**		**17**	**giorni gen.**		**21**	**giorni feb.**		**23**	**giorni mar.**		**23**	**giorni apr.**		**21**	**giorni mag.**		**26**	**giorni giu.**		**7**

LEGENDA

- domenica
- festività nazionali
- sospensione attività didattiche
- inizio/fine scuola

VERIFICA GIORNI SCUOLA TOTALE 204

Delibera della Giunta Regionale n. 167 del 04/04/2023

Dipartimento 50 - GIUNTA REGIONALE DELLA CAMPANIA

Direzione Generale 12 - Direzione Generale per le politiche culturali e turismo

U.O.D. 2 - Promozione e valorizzazione delle attività artistiche e culturali

Oggetto dell'Atto:

L.R. 15/06/2007 N. 6 "DISCIPLINA DEGLI INTERVENTI REGIONALI DI PROMOZIONE DELLO SPETTACOLO". APPROVAZIONE MISURE DI ATTUAZIONE.

fonte: http://burc.regione.campania.it

Alla stregua dell'istruttoria compiuta dal Settore e delle risultanze e degli atti tutti richiamati nelle premesse che seguono, costituenti istruttoria a tutti gli effetti di legge, nonché dell'espressa dichiarazione di regolarità della stessa resa dal Dirigente del Settore a mezzo di sottoscrizione della presente

PREMESSO

a) che con la L.R. n 6 del 15.06.2007 "Disciplina degli interventi regionali di promozione dello spettacolo" la Regione Campania riconosce ogni forma di spettacolo, aspetto fondamentale della cultura regionale, quale mezzo di espressione artistica, di formazione, di promozione culturale, di aggregazione sociale e di sviluppo economico, garantendo l'autonomia della programmazione artistica e la libertà di iniziativa imprenditoriale, anche attraverso l'erogazione di contributi a valere sul fondo ordinario (art. 8); programma triennale di investimento e promozione (art. 6); e sul fondo per la stabilità (12. lettere c1), c2), c3), c4), c5), c6), c7), c8), c9), c10), d));
b) che l'art. 8, comma 2, lett. c) della L.R. n. 6/2007 prevede che la Giunta Regionale adotti il riparto dei fondi tra i settori e le Misure di Attuazione che stabiliscono requisiti e modalità di ammissione al contributo;
c) che l'art. 8, comma 3 della richiamata normativa dispone che la deliberazione giuntale di riparto dei fondi in parola sia adottata previo parere del Consiglio regionale, che lo esprime mediante la commissione consiliare permanente competente per materia;
d) che con DGRC n. 49 del 28.02.2012 sono state approvate le Misure di Attuazione per l'anno 2012;
e) che la L.R. n. 26/2018 ha introdotto modifiche agli artt. 2, 8, 10 e 14 della L.R. n. 6/2007;
f) che con DGRC n. 293 del 2 luglio 2019 sono state approvate le Misure di attuazione della legge regionale n. 6/2007 per l'anno 2019;
g) che con deliberazione della Giunta regionale n. 235 del 17 maggio 2022 sono state approvate le misure di attuazione in deroga per l'anno 2022;

PRESO ATTO che dall'istruttoria svolta dai competenti Uffici regionali risulta

a) che la ripresa dell'ordinario svolgimento delle attività ha risentito del blocco dovuto dallo stato di emergenza;
b) che la L.R. n. 27/2020 e la L. R. n. 31/2021 hanno apportato delle modifiche sostanziali alla L.R. n. 6/2007;
c) che, pertanto, a seguito delle modifiche intervenute e della ripresa delle attività si è reso necessario adottare specifiche e nuove Misure di attuazione, coerenti con la ripresa dell'ordinario svolgimento delle attività per il settore dello spettacolo dal vivo;
d) che gli uffici della DG 12 hanno elaborato una proposta delle nuove Misure di Attuazione contenenti il riparto dei fondi, i requisiti, i criteri e le modalità di ammissione ed erogazione dei contributi;
e) che la proposta delle nuove Misure di Attuazione è stata trasmessa, dalla Direzione Generale per le Politiche Culturali e il Turismo, per il prescritto parere alle Organizzazioni sindacali e alle Associazioni di Categoria, in data 02.03.2023;
f) che le Associazioni di Categoria hanno espresso il loro parere sulle Misure di Attuazione con nota prot n. 155116 del 23.03.2023 e nota prot. n. 155198 del 23.03.2023, facendo pervenire alcune proposte;
g) che le Organizzazioni sindacali non hanno fatto pervenire alcuna comunicazione e parere, nei termini prescritti dalla legge;
h) che il documento contenente le Misure di Attuazione è stato modificato alla luce delle proposte pervenute;

RITENUTO, pertanto

a) necessario dover approvare le Misure di attuazione della L.R. n. 6/2007, che formano parte integrante e sostanziale del presente provvedimento, ai sensi del comma 3 dell'articolo 8 della legge;
b) di dover trasmettere successivamente il provvedimento al Consiglio regionale per il parere, della Commissione Consiliare permanente competente;
c) di dover precisare che l'esecutività delle Misure di Attuazione della legge decorrerà dalla data del parere favorevole sulle stesse espresso dalla competente Commissione Consiliare permanente;

VISTE

a) la L. R. 6 del 15.06.2007 art. 8, commi 2, 3, 5, 6 e 7;
b) la DGRC n. 15 del 17.01.2023, con la quale sono state prorogate le funzioni dirigenziali

PROPONE e la Giunta in conformità, a voti unanimi

DELIBERA

per le motivazioni indicate nella parte espositiva che di seguito si intendono integralmente riportate

1. di approvare le Misure di Attuazione previste dall’art. 8, commi 2, 3, 5, 6 e 7 della L.R. 15.06.2007 n. 6, che formano parte integrante e sostanziale del presente provvedimento;
2. di trasmettere, ai sensi del comma 3 dell'articolo 8 della L.R. n. 6/2007 il presente provvedimento al Consiglio Regionale per il parere, della Commissione Consiliare permanente competente;
3. di precisare che l'esecutività delle Misure di Attuazione della legge decorrerà dalla data del parere favorevole sulle stesse espresso dalla competente Commissione Consiliare permanente;
4. di trasmettere il presente provvedimento al Gabinetto del Presidente della Giunta regionale, alla Direzione Generale per le politiche culturali e il turismo, all’Ufficio Competente per la Sezione Trasparenza del Sito Istituzionale della Regione Campania e al BURC per la pubblicazione anche ai sensi della L.R. 28/07/2017 n. 23 art. 5 comma 2 - casa di vetro.

Misure di attuazione L.R. 15/06/2007 N. 6
Disciplina degli interventi regionali di promozione dello spettacolo

fonte: http://burc.regione.campania.it

Indice

Premessa	Pag. 1
Sezione I Sostegno ordinario	Pag. 2
Sezione II Stabilità	Pag. 9
Sezione III Programma Triennale	Pag. 11
Sezione IV Modalità di presentazione istanze e liquidazione contributi	Pag. 23

fonte: http://burc.regione.campania.it

Premessa

Articolo 1
Principi generali

1. La Regione Campania riconosce ogni forma di spettacolo, aspetto fondamentale della cultura regionale, quale mezzo d'espressione artistica, di formazione, di promozione culturale, d'aggregazione artistica e la libertà di iniziativa imprenditoriale.

Articolo 2
Soggetti beneficiari

1. Possono beneficiare dei contributi tutti i soggetti che all'atto della presentazione dell'istanza risultano iscritti nel registro degli operatori dello spettacolo, istituito dall'articolo 10 della l.r. 15 giugno 2007 n. 6 s.m.i.
2. Le istanze ex art. 6, comma 2, lettere c) e h), e articolo 6, comma 5 possono essere presentate anche da soggetti non iscritti nel registro degli operatori dello spettacolo.

Articolo 3
Definizioni di attività professionistica di spettacolo

1. Ai fini della dimostrazione dei requisiti minimi di attività, per l'iscrizione al Registro, sono adottate le seguenti definizioni:
   A. Per **produzione** si intende l'attività di creazione artistica e di allestimento tecnico di uno spettacolo teatrale, di danza o di un concerto, realizzata con il lavoro di artisti, tecnici ed organizzatori, da rappresentarsi in spazi attrezzati e destinata ad un pubblico.
   B. Per **distribuzione** si intende l'attività finalizzata alla divulgazione e valorizzazione di spettacoli teatrali, musicali o di danza da organizzarsi in spazi adeguatamente attrezzati e in regola con le autorizzazioni di legge.
   C. Per **promozione** si intende l'attività finalizzata alla divulgazione e valorizzazione di spettacoli teatrali, di danza o concerti, al perfezionamento professionale e alla formazione del pubblico, comprovata da idonea documentazione.
   D. Per **concertistica e corale** si intende la programmazione di concerti, anche direttamente prodotti, articolata in una stagione organica e realizzata in uno spazio adeguatamente attrezzato.
   E. Per **esercizio** si intende la gestione di uno spazio attrezzato, e in regola con le autorizzazioni di legge, per l'ospitalità di spettacoli articolata in stagioni e rassegne teatrali, musicali o di danza.
   F. Per **qualificata direzione artistica** si intende l'attività di direzione dimostrabile da professionalità valutabile da esperienze e titoli nel settore di competenza.
   G. Per **recite, concerti, giornate recitative, giornate di programmazione e di rappresentazioni**, si intendono le attività svolte in spazzi attrezzati alle quali chiunque può assistere con l'acquisto di un biglietto di ingresso, ovvero gratuitamente, documentate dal permesso SIAE.
   H. Per **giornate di attività al pubblico** si intendono le giornate di attività finalizzate alla divulgazione e valorizzazione di spettacoli teatrali, di danza o concerti, al perfezionamento professionale e alla formazione del pubblico, aperte al pubblico.
   I. Per **giornate lavorative** si intende il totale delle giornate per le quali sono stati versati i contributi previdenziali dovuti per tutti i lavoratori impiegati nell'attività, in base ai vigenti CCNL di settore.
   J. Per **spettacolo viaggiante** si intende l'attività svolta mediante attrazioni allestite a mezzo di attrezzature mobili, all'aperto o al chiuso, ovvero in parchi di divertimento, con l'esclusione delle "Piccole Attrazioni a Funzionamento Semplice".
   K. Per **titoli nuovi** si intendono le rappresentazioni di spettacoli teatrali, di danza o concerti che costituiscono nuovi allestimenti (debutti).
   L. Per **titoli diversi** si intende la programmazione, la distribuzione di spettacoli che non siano repliche della stessa rappresentazione.

fonte: http://burc.regione.campania.it

Sezione I
Sostegno ordinario

Articolo 4
Settori: teatrale, musicale, danza, spettacolo viaggiante

1. Il sostegno regionale ordinario alle attività di spettacolo è attuato mediante utilizzo del fondo regionale, di cui all'art. 8, per il sostegno delle attività di spettacolo suddiviso in settori, riferito rispettivamente alle attività teatrali, musicali, della danza e dello spettacolo viaggiante.
2. Le tipologie di attività sono distinte per i seguenti settori d'intervento:
   A. **Settore teatrale**:
      1) attività di imprese di produzione teatrale;
      2) attività di distribuzione degli spettacoli, promozione e formazione del pubblico ad iniziativa pubblica e privata;
      3) attività di esercizi teatrali privati.
   B. **Settore musicale**:
      1) attività concertistica e corale svolta dalle associazioni musicali;
      2) attività di produzione musicale svolta dalle imprese ed organismi di produzione.
   C. **Settore Danza**:
      1) attività di imprese di produzione di spettacoli di danza;
      2) attività di distribuzione degli spettacoli di danza;
      3) attività di promozione e documentazione dell'arte della danza (art. 2 comma 2, lettera h) l.r. n. 6/2007, anche in riferimento alle nuove tecnologie)
   D. **Settore Spettacolo Viaggiante**:
      1) attività di spettacolo viaggiante.

Articolo 5
Riparto fondo ordinario

1. Il fondo regionale di cui al comma 1 dell'art. 4 è ripartito tra i settori nel seguente modo:

Settori	Percentuali
Teatrale	45%
Musicale	32%
Danza	12%
Spettacolo Viaggiante	11%

2. All'interno dei settori il fondo è ripartito tra le attività nel seguente modo:

Teatrale	Percentuali
Produzione	78%
Distribuzione	7%
Esercizio Teatrale	15%

Musicale	Percentuali
Attività concertistica e corale	70%
Produzione	30%

Danza	Percentuali
Produzione	73%
Distribuzione	7%
Promozione	20%

Spettacolo Viaggiante	Percentuali	
Attività di spettacolo viaggiante	- Attività permanenti	65%
	- Attività itinerante	35%

fonte: http://burc.regione.campania.it

Articolo 6
Requisiti di ammissibilità

1. **Settore Teatrale**
   a) Le imprese e gli organismi di produzione devono svolgere almeno ottanta giornate recitative annue e un numero di giornate lavorative documentate superiore a ottocento.
   b) Le imprese e gli organismi di produzione devono effettuare almeno 30 giornate recitative annue nella Regione Campania e programmare spettacoli di nuova produzione per un minimo di 15 recite nell'anno.
   c) I soggetti di distribuzione, promozione e formazione del pubblico, ad iniziativa pubblica e privata, devono programmare un minimo di quindici diversi spettacoli "in più piazze di almeno tre province", nel senso che bisogna effettuare rappresentazioni in almeno due piazze per ciascuna delle tre province.
   d) I soggetti distributori devono, inoltre, effettuare minimo cento giornate recitative annue, di cui almeno il cinquanta per cento riservato alle compagnie teatrali con sede in Campania, e devono distribuire spettacoli di almeno otto imprese diverse dal soggetto finanziato.
   e) I soggetti gestori di sala teatrale devono effettuare almeno cento giornate recitative annue. Per gli esercizi teatrali privati, operanti in aree metropolitane disagiate e a rischio sociale, le giornate recitative annue devono essere almeno pari a cinquanta.
   f) I soggetti gestori di sala teatrale ai fini dell'ospitalità, devono rispettare quanto disciplinato dall'articolo 2 dell'accordo nazionale, firmato in data 16 settembre 2004 e s.m.i.
   g) Ai fini dell'organico progetto annuale l'attività di ospitalità deve essere distribuita uniformemente, nell'arco dell'anno solare, per una durata non inferiore a sei mesi, tranne per le strutture all'aperto per le quali si prevede una durata non inferiore a tre mesi.

2. **Settore Musicale**
   a) Le associazioni musicali che svolgono attività concertistica e corale devono svolgere almeno 8 concerti l'anno, con un numero minino di 80 giornate lavorative documentate.
   b) Il 50% del numero minimo dei concerti deve essere realizzato nella Regione Campania e al fine del raggiungimento del numero minimo non saranno ammesse repliche.
   c) Le imprese e gli organismi di produzione, devono effettuare almeno tre nuove rappresentazioni diverse, per non meno di 8 concerti, con un numero minino di 80 giornate lavorative documentate.
   d) L'attività di produzione musicale è la creazione artistica e l'allestimento di un progetto musicale (negli ambiti della musica classica, jazz, rock, folk e leggera), realizzata con il lavoro di artisti, tecnici ed organizzatori, per la quale sono previsti almeno 3 giorni di prova documentate.
   e) Sono escluse dall'ammissione ai contributi le seguenti tipologie di attività SIAE: "Musica di intrattenimento" e "concertini".

3. **Settore Danza**
   a) Le imprese e gli organismi di produzione, devono effettuare un minimo di venti giornate recitative annue e quattrocento giornate lavorative documentate.
   b) Il numero di recite previsto deve essere effettuato in almeno due province del territorio regionale.
   c) I soggetti di distribuzione, promozione e formazione del pubblico, ad iniziativa pubblica e privata devono programmare un minimo di quindici diversi spettacoli "in più piazze di almeno tre province", nel senso che bisogna effettuare rappresentazioni in almeno due piazze per ciascuna delle tre province.
   d) I soggetti distributori devono, inoltre, programmare minimo 15 giornate recitative annue, di cui almeno il cinquanta per cento riservato alle compagnie con sede in Campania, e devono distribuire spettacoli di almeno 5 imprese diverse.
   e) L'attività di promozione è un'attività trasversale e di progetto, che prevede azioni di ricambio generazionale under 35; azioni per la coesione e l'inclusione sociale; azioni per la formazione del pubblico; azioni per la documentazione e archiviazione; formazione

fonte: http://burc.regione.campania.it

professionale, con un minimo di 150 giornate lavorative annue, 10 recite oppure 40 giornate di attività al pubblico.

4. **Settore Spettacolo Viaggiante**
   a) Sono considerate "permanenti" le attività per le quali le autorità competenti rilasciano autorizzazioni ad esercitare per almeno 360 giorni l'anno sullo stesso luogo; sono altresì considerate permanenti le attività stagionali, per le quali dalle autorizzazioni delle autorità competenti risulti una naturale destinazione a funzioni durature, ma che sono aperte al pubblico per non meno di 120.
   b) Sono considerate "itineranti o temporanee" le attività munite di regolare autorizzazione per un periodo di tempo limitato e che comunque non superi i 360 giorni l'anno nello stesso luogo indicato nell'autorizzazione.
   c) Le attività permanenti devono essere svolte esclusivamente sul territorio regionale.
   d) Le attività itineranti o temporanee devono essere svolte per il 70% delle giornate lavorative nel territorio regionale
   e) Ai fini della determinazione del contributo sono escluse le piccole attrazioni a funzionamento semplice.
   f) E' possibile accedere al contributo anche se per l'anno di riferimento è in esercizio una sola delle attrazioni medie/grandi o 2 piccole.

Articolo 7
Criteri per la concessione dei contributi

1. L'ufficio regionale competente, verificato il possesso dei requisiti di ammissibilità di cui all'articolo 8, comma 4 della l.r. n. 6/2007 s.m.i. e all'articolo 6 del presente atto, e la regolarità delle domande, ammette i soggetti a contributo.
2. L'ufficio provvede, nel rispetto dei criteri e delle modalità stabilite con le misure di attuazione, entro i successivi 60 giorni, all'assegnazione dei contributi, tenendo conto anche dei costi ammissibili di cui al successivo art. 8, sulla base delle risorse disponibili in bilancio e nelle percentuali indicate nell'art. 12 l.r. n. 6/2007 s.m.i.
3. Il contributo concesso non può essere, in ogni caso, superiore all'ammontare del deficit dichiarato.
4. I contributi sono concessi, per il settore Teatrale, Musicale e Danza, secondo criteri quantitativi, in proporzione ai costi sostenuti riconosciuti come ammissibili nelle percentuali di seguito indicate, e secondo indicatori qualitativi della validità culturale delle iniziative.

Percentuali di riconoscimento dei costi ammissibili:

A.	**Costi del lavoro**	**100%**
B.	**Costi svolgimento attività**	**50%**
C.	**Costi gestione**	**10%**

Indicatori qualitativi (coefficienti di moltiplicazione):

A.	**Produzione Teatrale, Musicale e Danza**	
-	Coproduzioni nell'anno in corso	0,05
-	Partecipazione a rassegne e festival nell'anno in corso	0,05
-	N° recite > al minimo nella misura del 50%	0,05
-	N° recite > al minimo nella misura dell'80%	0,10
-	N° giornate lavorative > al minimo nella misura del 50%	0,15
-	N° giornate lavorative under 35 sul totale > al 50%	0,05
B.	**Distribuzione Teatrale e Danza**	
-	N° piazze > al minimo nella misura del 50%	0,05
-	N° piazze > al minimo nella misura dell'80%	0,10
-	N° recite > al minimo nella misura del 50%	0,05
-	N° recite > al minimo nella misura dell'80%	0,10

fonte: http://burc.regione.campania.it

- N° compagnie con il 50% di under 35 sul totale > al 50 0,05

C. **Concertistica e Corale**
- N° concerti > al minimo nella misura del 50% 0,05
- N° concerti > al minimo nella misura dell'80% 0,10

- N° giornate lavorative under 35 sul totale > al 50% 0,10

D. **Promozione danza**
- N° recite > al minimo nella misura del 50% 0,10
- N° recite > al minimo nella misura dell'80% 0,15
- N° giornate lavorative > al minimo nella misura del 50% 0,15

- N° giornate lavorative under 35 sul totale > al 50% 0,10

E. **Esercizio Teatrale**
- N° recite > al minimo nella misura del 50% 0,05
- N° recite > al minimo nella misura dell'80% 0,10
- 20% Programmazione di rappresentazioni musicali o di danza 0,15

5. I contributi sono concessi per il Settore Spettacolo Viaggiante nel modo seguente:
   - singole attività di spettacolo viaggiante e parchi di divertimento permanenti: numero delle attrazioni grandi, medie e piccole moltiplicato per il contributo unitario.
   - singole attività di spettacolo viaggiante e parchi di divertimento temporanee: numero di giornate lavorative moltiplicato per il contributo unitario.
   - Il contributo unitario per attrazione è dato dall'ammontare delle risorse disponibili per le attività permanenti diviso la somma di tutte le attrazioni grandi e medie in possesso di tutti i richiedenti.
   - Il contributo unitario per giornata lavorativa è dato dall'ammontare delle risorse disponibili per le attività temporanee diviso la somma di tutte le giornate lavorative dichiarate da tutti i richiedenti. Il numero delle giornate lavorative del singolo richiedente è dato dalla moltiplicazione del n. di giornate lavorative per il n. delle attrazioni risultanti nelle singole autorizzazioni.
   - Le piccole attrazioni nel computo totale verranno considerate al 50% (ogni due piccole formano una grande o media)
6. La pubblicazione dell'assegnazione del contributo sul sito ufficiale della Regione Campania vale come notifica.

Articolo 8
Costi finanziabili

1. Ai fini della determinazione dei contributi si prendono in considerazione i seguenti costi, tutti IVA esclusa (eventuale autocertificazione del legale rappresentante nel caso in cui l'IVA è un costo), ripartiti per Settori. Per ogni settore i costi (riferiti alle singole attività) sono elencati per macrovoci e microvoci (es.: macrovoce: costi lavoro; microvoce: contributi previdenziali e assistenziali).

A. ***Settore Teatrale***

1) **per costi del lavoro** si intendono: i contributi previdenziali e assistenziali a carico del soggetto beneficiario; i compensi agli scritturati (le somme corrisposte a fronte delle prestazioni artistiche, ad es: direttore artistico, ballerino, coreografo, attore, mimo, musicista, cantanti, disegnatore luci, regista, sceneggiatore, scenografi, costumisti e tecnici) a carico del soggetto beneficiario; compensi al personale dipendente (le retribuzioni al personale dipendente, assunto secondo i CCNL in vigore); compensi a collaboratori esterni, secondo le forme contrattuali vigenti.

2) **per costi svolgimento attività** si intendono:
   - per l'attività di produzione: i costi di allestimento (creazione e/o nolo di scenografia e costumi; fitto service luci e fonica; fitto sala per prove; viaggi e alloggi direttamente ed esclusivamente riferibili allo spettacolo prodotto); costi di

fonte: http://burc.regione.campania.it

promozione e pubblicità (ufficio stampa, siti internet dedicati, manifesti, locandine, volantinaggio, programmi di sala; messaggi video e radio; inserzioni su riviste e quotidiani; tamburini; affissioni) direttamente riferibili al soggetto beneficiario.

- per l'attività di distribuzione: i costi compagnie a cachet e a percentuale (quelli corrisposti a soggetti terzi); fitto service luci e fonica; costi sale teatrali; costi di promozione e pubblicità (ufficio stampa, siti internet dedicati, manifesti, locandine, volantinaggio, programmi di sala; messaggi video e radio; inserzioni su riviste e quotidiani; tamburini; affissioni) direttamente riferibili al soggetto beneficiario.
- per l'attività di esercizio teatrale: i costi compagnie a cachet e a percentuale (quelli corrisposti a soggetti terzi); utenze; fitto service luci e fonica; fitto sede svolgimento attività (direttamente ed esclusivamente riferibile al soggetto beneficiario); costi di promozione e pubblicità (ufficio stampa, siti internet dedicati, manifesti, locandine, volantinaggio, programmi di sala; messaggi video e radio; inserzioni su riviste e quotidiani; tamburini; affissioni) direttamente riferibili al soggetto beneficiario.

3) **per costi gestione** si intendono:
   - per l'attività di produzione: fitto sede amministrativa e utenze direttamente riferibili al soggetto beneficiario; costi sicurezza direttamente connessi all'attività.
   - per l'attività di distribuzione: fitto sede amministrativa e utenze direttamente riferibili al soggetto beneficiario; costi sicurezza direttamente connessi all'attività.
   - per l'attività di esercizio teatrale fitto sede amministrativa e utenze direttamente riferibili al soggetto beneficiario; quota di ammortamento dell'immobile acquistato per lo svolgimento dell'attività di esercizio teatrale; costi sicurezza direttamente connessi all'attività.

B. ***Settore Musicale***

1) **per costi del lavoro** si intendono: i contributi previdenziali e assistenziali a carico del soggetto beneficiario; i compensi agli scritturati (le somme corrisposte a fronte delle prestazioni artistiche, ad es: direttore artistico, ballerino, coreografo, attore, mimo, musicista, cantanti, disegnatore luci, regista, sceneggiatore, scenografi, costumisti e tecnici) a carico del soggetto beneficiario; compensi al personale dipendente (le retribuzioni al personale dipendente, assunto secondo i CCNL in vigore); compensi a collaboratori esterni, secondo le forme contrattuali vigenti.
2) **per costi svolgimento attività** si intendono:
   - per l'attività di produzione: nolo o elaborazione di partiture musicali; nolo strumenti e leggii; fitto service luce e fonica; fitto sala o teatro per prove; viaggi e alloggi direttamente ed esclusivamente riferibili al concerto prodotto; costi di promozione e pubblicità (ufficio stampa, siti internet dedicati, manifesti, locandine, volantinaggio, programmi di sala; messaggi video e radio; inserzioni su riviste e quotidiani; tamburini; affissioni) direttamente riferibili al soggetto beneficiario.
   - per l'attività concertistica e corale: corrispettivi a cachet e a percentuale; viaggi e alloggi direttamente ed esclusivamente riferibili al concerto ospitato (se non corrisposto con il cachet); nolo o elaborazione di partiture musicali; nolo strumenti e leggii; fitto sala o teatro per prove e/o concerti; fitto service luci e fonica; costi di promozione e pubblicità (ufficio stampa, siti internet dedicati, manifesti, locandine, volantinaggio, programmi di sala; messaggi video e radio; inserzioni su riviste e quotidiani; tamburini; affissioni) direttamente riferibili al soggetto beneficiario.
3) **per costi gestione** si intendono:
   - per l'attività di produzione: fitto sede amministrativa e utenze direttamente riferibili al soggetto beneficiario; costi sicurezza direttamente connessi all'attività.

fonte: http://burc.regione.campania.it

- per l'attività concertistica e corale: fitto sede amministrativa e utenze direttamente riferibili al soggetto beneficiario; costi sicurezza direttamente connessi all'attività.

C. ***Settore Danza***

1) **per costi del lavoro** si intendono: i contributi previdenziali e assistenziali a carico del soggetto beneficiario; i compensi agli scritturati (le somme corrisposte a fronte delle prestazioni artistiche, ad es: direttore artistico, ballerino, coreografo, attore, mimo, musicista, cantanti, disegnatore luci, regista, sceneggiatore, scenografi, costumisti e tecnici) a carico del soggetto beneficiario; compensi al personale dipendente (le retribuzioni al personale dipendente, assunto secondo i CCNL in vigore); compensi a collaboratori esterni, secondo le forme contrattuali vigenti.
2) **per costi svolgimento attività** si intendono:
   - per l'attività di produzione: creazione e/o nolo di scenografia e costumi; fitto service luci e fonica; nolo o elaborazione di partiture musicali; fitto sala per prove; costi sale teatrali; viaggi e alloggi direttamente ed esclusivamente riferibili allo spettacolo prodotto; costi di promozione e pubblicità (ufficio stampa, siti internet dedicati, manifesti, locandine, volantinaggio, programmi di sala; messaggi video e radio; inserzioni su riviste e quotidiani; tamburini; affissioni) direttamente riferibili al soggetto beneficiario.
   - per l'attività di distribuzione: i costi compagnie a cachet e a percentuale (quelli corrisposti a soggetti terzi); costi sale teatrali; costi di promozione e pubblicità (ufficio stampa, siti internet dedicati, manifesti, locandine, volantinaggio, programmi di sala; messaggi video e radio; inserzioni su riviste e quotidiani; tamburini; affissioni) direttamente riferibili al soggetto beneficiario.
   - per l'attività di promozione: viaggi e alloggi direttamente ed esclusivamente riferibili all'evento; costi per servizi direttamente connessi a convegni, seminari, conferenze, laboratori e rappresentazioni; costi di promozione e pubblicità (ufficio stampa, siti internet dedicati, manifesti, locandine, volantinaggio, programmi di sala; messaggi video e radio; inserzioni su riviste e quotidiani; tamburini; affissioni) direttamente riferibili al soggetto beneficiario; fitto service luce e fonica; fitto sala e/o teatri.
3) **per costi gestione** si intendono:
   - per l'attività di produzione: fitto sede amministrativa, sede svolgimento attività e utenze direttamente riferibili al soggetto beneficiario; costi sicurezza direttamente connessi all'attività.
   - per l'attività di distribuzione: fitto sede amministrativa, sede svolgimento attività e utenze direttamente riferibili al soggetto beneficiario; costi sicurezza direttamente connessi all'attività.
   - per l'attività promozione: fitto sede amministrativa, sede svolgimento attività e utenze direttamente riferibili al soggetto beneficiario; costi sicurezza direttamente connessi all'attività.

D. ***Settore Spettacolo Viaggiante***

- Ai fini del controllo del deficit dichiarato anche per il Settore Spettacolo Viaggiante i soggetti beneficiari devono presentare un prospetto preventivo, delle uscite e delle entrate previste, con l'indicazione dei costi relativi al **costo del lavoro** (i contributi previdenziali e assistenziali a carico del soggetto beneficiario e i compensi al personale dipendente (le retribuzioni al personale dipendente, assunto secondo i CCNL in vigore); compensi a collaboratori esterni, secondo le forme contrattuali vigenti); al **costo svolgimento e gestione attività** (costi occupazione suolo, costi utenze, ammortamento acquisto attrazioni, ecc.). Al momento della richiesta della liquidazione del contributo i soggetti devono presentare prospetto consuntivo, delle uscite e delle entrate effettive, a conferma del deficit dichiarato.

2. Il costo della SIAE è riconosciuto al 100% al soggetto che ha di fatto sostenuto la spesa.

fonte: http://burc.regione.campania.it

3. Laddove previsto il costo di fitto service luce e fonica è riconosciuto al soggetto che ha di fatto sostenuto la spesa.
4. Qualora la sede amministrativa coincidesse con la sede svolgimento attività, il relativo costo deve essere indicato una sola volta, nella voce costi svolgimento attività.
5. Per le coproduzioni è riconosciuta, ad ogni soggetto interessato, la quota parte di spesa effettivamente sostenuta e dichiarata nel modello predisposto dall'ufficio regionale competente.
6. I costi non esplicitamente indicati tra quelli ammissibili, non saranno considerati ai fini della determinazione del contributo e saranno caricati nella voce altro.

fonte: http://burc.regione.campania.it

Sezione II
Stabilità

Articolo 9
Sostegno ai soggetti di cui all'art. 12, lettere c1), c2), c3), c4), c5), c6), c7), c8), c9), c10), d), della l. r. 15 giugno 2007 n. 6 s.m.i.i.

1. Le Misure di Attuazione disciplinano, ai sensi dell'art. 8 comma 7, anche l'accesso ai contributi di cui all'art 12, **lettere c) d), e), f), g), h), i), l), m), o)**.
2. Sono, pertanto, riportati nella presente sezione i requisiti di ammissibilità, i criteri per la concessione dei contributi, i costi finanziabili dei soggetti operanti nei seguenti settori d'intervento:
   A. **stabilità teatrale, concertistica e di danza**
   B. **teatri regionali, municipali e di tradizione**
   C. **grandi esercizi teatrali, teatri della tradizione popolare partenopea**
   D. **distribuzione, promozione e formazione del pubblico**

Articolo 10
Requisiti di ammissibilità

1. Tutti i soggetti di cui all'art. 12 l.r. n. 6/2007 s.m.i. devono dimostrare il possesso dei corrispondenti requisiti stabiliti dall'art. 2, comma 2, della l.r. n. 6/2007 s.m.i., nelle diverse definizioni cui appartengono.
2. Ai fini del riconoscimento del carattere di stabilità devono:
   a. disporre di uno stabile nucleo artistico, organizzativo e amministrativo, con un numero di dipendenti, assunti a tempo indeterminato o determinato secondo i CCNL in vigore, e giornate lavorative congrue in relazione al volume dell'attività svolta;
   b. dimostrare un'attività svolta continuativamente da almeno 10 anni;
   c. avere, ove previsto, la disponibilità di una sala provvista di agibilità, rilasciata dalle autorità competenti ai sensi dell'art. 80 TULPS;
   d. rispettare, ai fini dell'ospitalità, quanto previsto dall'articolo 2 dell'accordo nazionale, firmato in data 16 settembre 2004 e s.m.i e avere un organico progetto annuale, distribuito uniformemente nell'arco solare, per una durata non inferiore a sei mesi.

Articolo 11
Criteri per la concessione dei contributi

1. L'ufficio regionale competente, verificato il possesso dei requisiti di cui all'art. 12 l.r. n. 6/2007 s.m.i. e la regolarità delle domande, ammette i soggetti a contributo.
2. L'ufficio provvede, nel rispetto dei criteri e delle modalità stabilite con le misure di attuazione, entro i successivi 60 giorni, all'assegnazione dei contributi, tenendo conto anche dei costi ammissibili di cui al successivo art. 12, sulla base delle risorse disponibili in bilancio e nelle percentuali indicate nell'art. 12 l.r. n. 6/2007 s.m.i.
3. Il contributo concesso non può essere, in ogni caso, superiore all'ammontare del deficit dichiarato.
4. Per i Teatri delle Tradizione popolare partenopea, di cui all'art. 12 lettera c.10, le risorse saranno ripartite in maniera paritaria tra i soggetti ammessi.
5. Il contributo è determinato, laddove si proceda al riparto, in proporzione ai costi indicati, riconoscendo agli stessi le percentuali indicate

A. Costi del lavoro	**100%**
B. Costi svolgimento attività	**50%**
C. Costi gestione	**10%**

6. La pubblicazione dell'assegnazione del contributo sul sito ufficiale della Regione Campania vale come notifica.

fonte: http://burc.regione.campania.it

Articolo 12
Costi finanziabili

1. Al fine della determinazione dei contributi si prendono in considerazione i seguenti costi, tutti IVA esclusa (eventuale autocertificazione del legale rappresentante nel caso in cui l'IVA è un costo), ripartiti per settori. Per ogni settore i costi (riferiti alle singole attività) sono elencati per macrovoci e microvoci (es.: *macrovoce*: costi del lavoro; *microvoci:* contributi previdenziali e assistenziali).

   A. **per costi del lavoro** si intendono: i contributi previdenziali e assistenziali a carico del soggetto beneficiario; i compensi agli scritturati (le somme corrisposte a fronte delle prestazioni artistiche, ad es: direttore artistico, ballerino, coreografo, attore, mimo, musicista, cantanti, disegnatore luci, regista, sceneggiatore, scenografi, costumisti e tecnici) a carico del soggetto beneficiario; compensi al personale dipendente (le retribuzioni al personale dipendente, assunto secondo i CCNL in vigore); compensi a collaboratori esterni, secondo le forme contrattuali vigenti.

   B. **per costi svolgimento attività** si intendono:
   - per l'attività di produzione e promozione (soggetti di cui all'art. 12, lettere c1), c2), c3), c4), c5), c6), c8), c9), c10): i costi di allestimento (scenografia (creazione, nolo); costumi; fitto service luci e fonica; fitto sala/teatri per prove o spettacoli; viaggi ed ospitalità direttamente ed esclusivamente riferibili allo spettacolo prodotto); nolo o elaborazione di partiture musicali; nolo strumenti e leggii; costi di promozione e pubblicità (ufficio stampa, siti internet dedicati, materiali informativi di promozione dell'attività nonché loro diffusione).
   - per l'attività di distribuzione (soggetti di cui all'art. 12, lettera d): i costi compagnie a cachet e a percentuale (quelli corrisposti a soggetti terzi); costi di promozione e formazione del pubblico (ufficio stampa; siti internet dedicati; convegni e seminari; produzione di materiali editoriali ed informativo di promozione dell'attività nonché loro diffusione) direttamente riferibili al soggetto beneficiario; costi fitto service luce e fonica; costi sale teatrali.
   - per l'attività di esercizio (soggetti di cui all'art. 12, lettere c1), c2), c3), c4), c5), c6), c7), c8), c9), c10): i costi compagnie a cachet e a percentuale (quelli corrisposti a soggetti terzi); costi di promozione e pubblicità (ufficio stampa, siti internet dedicati, materiali informativi di promozione dell'attività nonché loro diffusione) direttamente riferibili al soggetto beneficiario; fitto sede svolgimento attività e utenze (direttamente ed esclusivamente riferibile al soggetto beneficiario).

   C. **per costi gestione** si intendono:
   - fitto sede amministrativa e utenze direttamente riferibili al soggetto beneficiario; costi sicurezza direttamente connessi all'attività; per l'attività di esercizio quota di ammortamento dell'immobile acquistato per lo svolgimento dell'attività.

2. Il costo della SIAE è riconosciuto al 100% al soggetto che ha di fatto sostenuto la spesa.
3. Laddove previsto il costo di fitto service luce e fonica è riconosciuto al soggetto che ha di fatto sostenuto la spesa.
4. Qualora la sede amministrativa coincidesse con la sede svolgimento attività, il relativo costo è essere indicato una sola volta, nella voce costi svolgimento attività.
5. Per le coproduzioni è riconosciuta, ad ogni soggetto interessato, la quota parte di spesa effettivamente sostenuta e dichiarata nel modello predisposto dall'ufficio regionale competente.
6. I costi non esplicitamente indicati tra quelli ammissibili, non saranno considerati ai fini della determinazione del contributo e saranno caricati nella voce altro.

fonte: http://burc.regione.campania.it

Sezione III
Programma triennale

Articolo 13
Programma triennale d'investimento e promozione dello spettacolo

1. La Regione Campania assicura il sostegno alle finalità di cui all'art. 6, comma 2.
2. Le modalità di attuazione riguardano le seguenti tipologie di interventi:
   A. **Attività di cui all'articolo 2, comma 1, svolte con caratteristiche e requisiti diversi da quelli di cui all'articolo 8, comma 4**;
   B. **Residenze multidisciplinari di cui all'articolo 2, comma 2, lettera s);**
   C. **Progetti speciali;**
   D. **Restauro, adeguamento funzionale e tecnologico di sedi ed attrezzature destinate alle attività di spettacolo, con particolare riguardo a quelle di pregio storico ed architettonico, di cui al decreto legislativo 22 gennaio 2004, n.42 e quelle del patrimonio regionale proporzionalmente al numero dei posti e al volume del teatro;**
   E. **Dispone misure per l'individuazione e l'allestimento di aree attrezzate per lo spettacolo viaggiante di cui all'articolo 2, comma 2, lettera u);**
   F. **Attività di valorizzazione, promozione, documentazione e ricerca della musica, con particolare riferimento al repertorio del '600 e del '700 napoletano;**
   G. **Attività di alto perfezionamento professionale di danza**;
   H. **Sostegno a favore delle attività di spettacolo svolte in forma amatoriale;**
   I. **Interventi speciali di cui all'articolo 6, comma 5**.

Articolo 14
Requisiti di ammissibilità

1. Articolo 6, comma 2, lettera a) l'obiettivo principale è promuovere e consentire lo sviluppo delle associazioni e di tutti quegli organismi impegnati nelle attività di produzione, distribuzione e promozione degli spettacoli sia teatrali che di musica e danza, nell'esercizio e gestione di teatri, sale e luoghi destinati allo spettacolo e attività di spettacolo viaggiante, che per dimensioni e capacità organizzativa non possiedono i requisiti previsti dall'articolo 8, comma 4, della legge. Incentivando quelle realtà produttive che hanno comprovato storicità, qualificazione professionale e forte valore d'innovazione. La comprovata storicità è accertata per le attività svolte in maniera continuativa e non occasionale, sul territorio regionale, per almeno 10 anni; la qualificazione professionale è riconosciuta in presenza di stabilità della direzione artistica e/o del nucleo artistico; il forte valore d'innovazione viene riconosciuto alle attività/progettazioni che abbiano ottenuto significativi riconoscimenti nel settore di appartenenza.
   A. **Settore Teatrale**
   a) Le imprese e gli organismi di produzione devono svolgere almeno 40 giornate recitative annue e un numero di giornate lavorative documentate superiore a 200.
   b) Almeno 15 giornate recitative annue devono essere effettuate nella Regione Campania e gli spettacoli di nuova produzione devono essere programmati nell'anno per un minimo di 7 recite.
   c) I soggetti di distribuzione, promozione e formazione del pubblico, ad iniziativa pubblica e privata devono programmare un minimo di quindici diversi spettacoli "in più piazze di almeno tre province", nel senso che bisogna effettuare rappresentazioni in almeno due piazze per ciascuna delle tre province.
   d) I soggetti distributori devono, inoltre, effettuare minimo quindici giornate recitative annue, di cui almeno il cinquanta per cento riservato alle compagnie teatrali con sede in Campania, e devono distribuire spettacoli di almeno otto imprese diverse dal soggetto finanziato.
   e) I soggetti gestori di sala teatrale devono effettuare almeno 32 giornate recitative annue. Per gli esercizi teatrali privati, operanti in aree metropolitane disagiate e a rischio sociale, le giornate recitative annue devono essere almeno pari a 16.
   f) I soggetti gestori di sala teatrale ai fini dell'ospitalità, devono rispettare quanto disciplinato dall'articolo 2 dell'accordo nazionale, firmato in data 16 settembre 2004 s.m.i.

fonte: http://burc.regione.campania.it

g) Ai fini dell'organico progetto annuale l'attività di ospitalità deve essere distribuita uniformemente, nell'arco dell'anno solare, per una durata non inferiore a sei mesi, tranne per le strutture all'aperto per le quali si prevede una durata non inferiore a tre mesi.
h) L'attività di promozione è un'attività trasversale e di progetto, che prevede azioni di ricambio generazionale under 35; azioni per la coesione e l'inclusione sociale; azioni per la formazione del pubblico; azioni per la documentazione e archiviazione; formazione professionale, con un minimo di 90 giornate lavorative annue, 4 recite oppure 30 giornate di attività al pubblico.

B. **Settore Musicale**
a) Le associazioni musicali che svolgono attività concertistica e corale devono svolgere almeno 4 concerti l'anno, con un numero minino di 60 giornate lavorative documentate.
b) Il 50% del numero minimo dei concerti deve essere realizzato nella Regione Campania e al fine del raggiungimento del numero minimo non saranno ammesse repliche.
c) Le imprese e gli organismi di produzione, devono effettuare almeno 1 nuova rappresentazione diversa, per non meno di 4 concerti, con un numero minino di 60 giornate lavorative documentate.
d) L'attività di produzione musicale è la creazione artistica e l'allestimento di un progetto musicale (negli ambiti della musica classica, jazz, rock, folk e leggera), realizzata con il lavoro di artisti, tecnici ed organizzatori, per la quale sono previsti almeno 3 giorni di prova documentate.
e) Sono escluse dall'ammissione ai contributi le seguenti tipologie di attività SIAE: "Musica di intrattenimento" e "concertini".
f) I soggetti di distribuzione, promozione e formazione del pubblico, ad iniziativa pubblica e privata, devono programmare un minimo di quindici diversi spettacoli "in più piazze di almeno tre province", nel senso che bisogna effettuare rappresentazioni in almeno due piazze per ciascuna delle tre province.
g) L'attività di promozione è un'attività trasversale e di progetto, che prevede azioni di ricambio generazionale under 35; azioni per la coesione e l'inclusione sociale; azioni per la formazione del pubblico; azioni per la documentazione e archiviazione; formazione professionale, con un minimo di 60 giornate lavorative annue, 4 recite oppure 30 giornate di attività al pubblico.

C. **Settore Danza**
a) Le imprese e gli organismi di produzione devono effettuare un minimo di sei giornate recitative annue e cento giornate lavorative documentate.
b) Il numero di recite previsto deve essere effettuato in almeno due province del territorio regionale.
c) I soggetti di distribuzione, promozione e formazione del pubblico, ad iniziativa pubblica e privata, devono programmare un minimo di quindici diversi spettacoli "in più piazze di almeno tre province", nel senso che bisogna effettuare rappresentazioni in almeno due piazze per ciascuna delle tre province.
d) L'attività di promozione è un'attività trasversale e di progetto, che prevede azioni di ricambio generazionale under 35; azioni per la coesione e l'inclusione sociale; azioni per la formazione del pubblico; azioni per la documentazione e archiviazione; formazione professionale, con un minimo di 90 giornate lavorative annue, 4 recite oppure 30 giornate di attività al pubblico.

D. **Settore Spettacolo Viaggiante**
a) per i soggetti di cui all'articolo 8, comma 4. Lettera E) non sono previsti requisiti quantitativi minimi d'accesso.

2. Articolo 6, comma 2, lettera b) **Residenze Multidisciplinari**
Le residenze multidisciplinari rispondono al seguente modello: affidamento pluriennale di uno spazio idoneo a rappresentazioni di spettacolo con il pubblico, attraverso stipula di una convenzione – di durata minima di 5 anni - con uno o più Comuni ed un soggetto privato con

fonte: http://burc.regione.campania.it

personalità giuridica e dotato di autonoma e comprovata struttura organizzativa in grado di sostenere l'impegno gestionale dello spazio.
Il soggetto affidatario deve produrre un progetto di attività che preveda:

- produzione di almeno uno spettacolo all'anno anche multidisciplinare;
- una o più rassegne che abbiano la caratteristica della multidisciplinarità degli spettacoli ospitati e dei linguaggi scenici utilizzati: teatro, musica e danza;
- la formazione di artisti e mestieri (tecnici, organizzatori, amministratori) dello spettacolo in tutte le sue forme;
- la formazione, la promozione e la sensibilizzazione del pubblico con particolare riferimento al territorio dove è ubicata la residenza, attraverso incontri, stages, seminari e convegni;
- la promozione e pubblicizzazione delle proprie attività anche in rete con altri soggetti similari.

3. Articolo 6, comma 2, lettera c) **Progetti Speciali**
I progetti speciali sono riferibili ad iniziative di particolare rilievo, da attuarsi esclusivamente nell'anno di riferimento, con obiettivi specifici che abbiano come finalità la sperimentazione di forme originali di promozione, valorizzazione, produzione e divulgazione, nell'ambito della disciplina cui attengono.
Possono essere finanziati fino a 4 progetti speciali per ogni anno del triennio, uno per ciascun settore, più un progetto di rete con un minimo di 3 partners anche intersettoriali e che dimostrino per il triennio la validità culturale e l'impatto economico degli stessi.
La concessione del contributo per lo stesso soggetto può essere disposta una sola vota nel triennio.

4. Articolo 6, comma 2, lettera d) **restauro, adeguamento funzionale e tecnologico di sedi ed attrezzature destinate alle attività di spettacolo.**
Il contributo è concesso prioritariamente per l'effettuazione di impianti tecnologici, impianti di condizionamento e sostituzione poltrone e arredi. All'atto della presentazione dell'istanza i soggetti richiedenti dovranno essere già in possesso di regolare licenza di agibilità e, in caso di esercizio teatrale, aver predisposto cartellone artistico di ospitalità per la stagione in corso.
La concessione del contributo per lo stesso soggetto può essere disposta una sola vota nel triennio.

5. Articolo 6, comma 2, lettera e) **dispone misure per l'individuazione e l'allestimento di aree attrezzate per lo spettacolo viaggiante di cui all'articolo 2, comma 2, lettera u)**
Il contributo è concesso per l'effettuazione di interventi per l'allestimento di nuove aree ovvero per l'adeguamento e il rinnovamento delle aree già esistenti.
All'atto della presentazione delle istanze i soggetti richiedenti dovranno essere già in possesso del titolo di possesso dell'area e di licenza d'esercizio, nonché di licenza agibilità dell'area.
La concessione del contributo per lo stesso soggetto può essere disposta una sola vota nel triennio.

6. Articolo 6, comma 2, lettera f) **Attività di valorizzazione, promozione, documentazione e ricerca della musica, con particolare riferimento al repertorio del '600 e del '700 napoletano**
Ha lo scopo di offrire opportunità di finanziamento a quei soggetti che, con esclusione dell'attività concertistica, realizzino progetti (editoria, corsi, concorsi, alta formazione) tesi alla valorizzazione, promozione, documentazione e ricerca della musica con particolare riferimento al repertorio del '600 e del '700 napoletano, che abbiano comprovati riscontri in ambito nazionale ed internazionale anche attraverso un qualificato partenariato sia nazionale che internazionale.
Ai fini della determinazione del contributo è stabilita una premialità del 20% delle risorse disponibili ai soggetti che realizzano progetti con riferimento al repertorio del '600 e '700 napoletano.

fonte: http://burc.regione.campania.it

7. Articolo 6, comma 2, lettera g) **attività di alto perfezionamento professionale di danza, teatro e musica**

I contributi sono assegnati ad organismi di danza con un alto profilo professionale, dotate di strutture adeguate alle norme sulla sicurezza e con specifica destinazione d'uso, che impieghino docenti di comprovata professionalità di livello nazionale ed internazionale e che esercitano la loro attività senza soluzione di continuità da almeno un decennio, dotate di strutture adeguate alle norme sulla sicurezza e con specifica destinazione d'uso.

Ai fini dell'ammissione al contributo si prenderanno in considerazione:

- presentazione del piano di studi a cura del proponente con le materie d' insegnamento;
- destinatari: allievi tra l 18 ed 22 anni che abbiano al loro attivo almeno 8/6 anni di studio della Danza;
- selezione per audizione su tutto il territorio regionale e determinazione dei livelli di ingresso;
- esame finale con Commissione Esaminatrice formata da docenti di livello nazionale e/o internazionale;
- piano di studi con 400 ore minime;
- durata minima del corso in 5 mesi, con un minimo di 200 giornate lavorative;
- direttore artistico del corso e docenti di comprovata qualità artistica;
- numero dei docenti impegnati.

8. Articolo 6, comma 2, lettera h) **sostegno a favore delle attività di spettacolo svolte in forma amatoriale.**

L'attività amatoriale è l'attività svolta nell'ambito dello spettacolo per diletto e per passione da non professionisti dello spettacolo.

L'entità del contributo non potrà eccedere il 50% del preventivo, fino ad un massimo di € 750,00.

9. Articolo 6, comma 5, ***Interventi speciali***

A. Gli interventi speciali possono essere definiti con soggetti pubblici e privati, dotati di adeguate risorse produttive e finanziarie, anche mediante convenzioni preferibilmente pluriennali.

Gli interventi speciali sono destinati alla promozione dello spettacolo dal vivo sul territorio regionale e alla sua diffusione. Rientra in tale previsione l'attività del **"Centro di Residenza"** prevista dall'Intesa sancita, ai sensi dell'art. 8, comma 6, L. n. 131/2003, tra il Governo, le Regioni e le Province autonome di Trento e Bolzano che individua gli obiettivi e le finalità degli accordi di programma da stipularsi in attuazione delle disposizioni dell'art. 43 "Residenze" del D.M. n. 332 del 27 luglio 2017, in data 03.11.2021. L'individuazione del "**Centro di Residenza**" avviene attraverso un Avviso Pubblico, secondo le linee guida predisposte dal MIC.

Per le finalità di cui al progetto di "**Centro di Residenza**" è previsto un cofinanziamento regionale, sullo stanziato per gli interventi speciali, pari al 30% dell'importo previsto dal programma triennale.

B. Gli interventi speciali possono essere definiti con Associazioni di categoria maggiormente rappresentative del settore e che pongano in essere iniziative dirette alla promozione, allo sviluppo e all'assistenza delle attività rappresentate, nonché iniziative volte alla formazione professionale dei propri associati, ovvero iniziative di particolare rilievo nell'ambito delle attività di cui all'art. 2, comma 1, L.R. n. 6/2007, finalizzati ad uno scopo specificamente sociale.

Il soggetto beneficiario dovrà garantire una quota di cofinanziamento pari al 30% del costo complessivo del progetto.

Per la presente finalità è prevista una dotazione pari al 50% dell'importo stanziato per gli interventi speciali.

fonte: http://burc.regione.campania.it

C. Gli interventi speciali possono essere destinati anche alla promozione dello spettacolo dal vivo sul territorio dell'UE e estero, attraverso il sostegno di tourneè, partecipazioni a piattaforme e scambi per la visibilità del prodotto creativo regionale.
L'individuazione dei soggetti beneficiari avverrà attraverso apposito Avviso Pubblico annuale.
Per la presente finalità è prevista una dotazione pari al 20% dell'importo stanziato per gli interventi speciali.

Articolo 15
Criteri per la concessione dei contributi

1. L'ufficio regionale competente, verificato il possesso dei requisiti di cui all'articolo 8, comma 4 della l.r. n. 6/2007 e dell'articolo 6 del presente atto, e la regolarità delle domande, ammette i soggetti a contributo.
2. L'ufficio provvede, nel rispetto dei criteri e delle modalità stabilite con le misure di attuazione, entro i successivi 60 giorni, all'assegnazione dei contributi, tenendo conto anche dei costi ammissibili di cui al successivo art. 16, sulla base delle risorse disponibili in bilancio e nelle percentuali indicate nell'art. 12 L.R. n. 6/2007 s.m.i.
3. Il contributo concesso non può essere, in ogni caso, superiore all'ammontare del deficit dichiarato.
4. I contributi sono concessi, per il settore Teatrale, Musicale e Danza, secondo criteri quantitativi, in proporzione ai costi sostenuti riconosciuti come ammissibili nelle percentuali di seguito indicate, e secondo indicatori qualitativi della validità culturale delle iniziative.

Percentuali di riconoscimento dei costi ammissibili:

A.	**Costi del lavoro**	**100%**
B.	**Costi svolgimento attività**	**50%**
C.	**Costi gestione**	**10%**

Indicatori qualitativi (coefficienti di moltiplicazione):

A.	**Produzione Teatrale, Musicale e Danza**	
-	Coproduzioni nell'anno in corso	0,05
-	Partecipazione a rassegne e festival nell'anno in corso	0,05
-	N° recite > al minimo nella misura del 50%	0,05
-	N° recite > al minimo nella misura dell'80%	0,10
-	N° giornate lavorative under 35 sul totale > al 50%	0,05
B.	**Distribuzione Teatrale e Danza**	
-	N° piazze > al minimo nella misura del 50%	0,05
-	N° piazze > al minimo nella misura dell'80%	0,10
-	N° recite > al minimo nella misura del 50%	0,05
-	N° recite > al minimo nella misura dell'80%	0,10
-	N° compagnie con il 50% di under 35 sul totale > al 50	0,05
C.	**Concertistica e Corale**	
-	N° concerti > al minimo nella misura del 50%	0,05
-	N° concerti > al minimo nella misura dell'80%	0,10
-	N° giornate lavorative under 35 sul totale > al 50%	0,10
D.	**Promozione danza**	
-	N° recite > al minimo	0,10
-	N° giornate lavorative under 35 sul totale > al 50%	0,10
E.	**Promozione teatro**	
-	N° recite > al minimo	0,10

fonte: http://burc.regione.campania.it

- N° giornate lavorative under 35 sul totale > al 50% 0,10
- N° giornate lavorative > al minimo nella misura del 50% 0,15

F. **Esercizio Teatrale**
- N° recite > al minimo nella misura del 50% 0,05
- N° recite > al minimo nella misura dell'80% 0,10

- 20% Programmazione di rappresentazioni musicali o di danza 0,15

5. Residenze Multidisciplinari

Il contributo è determinato in proporzione ai costi indicati, riconoscendo agli stessi le percentuali indicate.

A. **Costi del lavoro 100%**
B. **Costi svolgimento attività 50%**
C. **Costi gestione 10%**

6. Progetti Speciali

L'intervento finanziario della regione non può superare l'80% di tutti i costi di cui al preventivo economico e non può essere superiore al pareggio di bilancio, il soggetto richiedente deve assicurare almeno il 20% di cofinanziamento.

I progetti speciali saranno selezionati tenuto conto delle seguenti priorità

a) Innovatività e qualità della proposta sperimentale da 1 a 15
b) Valenza della proposta in termini di valorizzazione culturale del territorio da 1 a 15
c) Interventi realizzati in zone disagiate da 1 a 10
d) Direzione artistica e organizzativa con continuità di almeno 10 anni da 1 a 5
e) Produzione e promozione artisti under 35 da 1 a 5
f) Coinvolgimento del mondo della scuola e/o dell'università da 1 a 10
g) Cofinanziamento dell'iniziativa da parte di enti pubblici e/o privati o istituzioni culturali da 1 a 5
h) Qualificata attività di documentazione e diffusione, anche editoriale, dell'iniziativa da 1 a 5

Il contributo è determinato in proporzione ai costi indicati, una volta selezionati i progetti special, riconoscendo agli stessi le percentuali indicate.

A. Costi del lavoro 100%
B. Costi svolgimento attività 50%
C. **Costi gestione 10%**

7. Restauro, adeguamento funzionale e tecnologico di sedi ed attrezzature destinate alle attività di spettacolo

Il contributo è determinato in riferimento agli interventi riguardanti **impianti, attrezzature, arredamenti** e **adeguamento funzionale dei locali**. Al fine della determinazione del contributo è riconosciuto il **50%** del preventivo, in riferimento ai costi sostenuti e finanziabili; per le sale di pregio storico ed architettonico di cui al D.Lgs. 22.1.2004 n. 42, e quelle appartenenti al patrimonio regionale, ai fini del riparto delle risorse, per tali sale, ai costi sostenuti si applicherà un coefficiente di maggiorazione pari a 1,50.

8. Dispone misure per l'individuazione e l'allestimento di aree attrezzate per lo spettacolo viaggiante di cui all'articolo 2, comma 2, lettera u)

Il contributo è determinato in riferimento agli interventi per l'allestimento di nuove aree ovvero per l'adeguamento e il rinnovamento delle aree già esistenti.

Ai fini della determinazione del contributo è riconosciuto il 70% del preventivo, in riferimento ai costi sostenuti e finanziabili. I costi ammissibili riguardano: impianti tecnologici ivi

fonte: http://burc.regione.campania.it

compreso manutenzione delle attrazioni; Impianti Elettrici e Idrici; Pavimentazione; realizzazione di Servizi igienico sanitari, secondo le normative vigenti; Servizi Antincendio; Costi per la delimitazione dell'Area ai fini della sicurezza (es. Transenne, Recinzioni, Cancelli ecc…).

9. **Attività di valorizzazione, promozione, documentazione e ricerca della musica, con particolare riferimento al repertorio del '600 e del '700 napoletano**.
   Il contributo è determinato in proporzione ai costi indicati, riconoscendo agli stessi le percentuali indicate.

   A. **Costi del lavoro** **100%**
   B. **Costi svolgimento attività** **50%**
   C. **Costi gestione** **10%**

10. ***Attività di alto perfezionamento professionale di danza, teatro e musica***
    Il contributo è determinato in proporzione ai costi indicati, riconoscendo agli stessi le percentuali indicate.

    A. Costi del lavoro **100%**
    B. Costi svolgimento attività **50%**
    C. **Costi gestione** **10%**

11. ***Sostegno a favore delle attività di spettacolo svolte in forma amatoriale***
    Il contributo è determinato prendendo in considerazione
    a) spese di promozione e pubblicità;
    b) noleggio spazi, attrezzature ed impianti, compresi i costi per i servizi connessi;
    c) costi sostenuti per il pagamento dei diritti d'autore;
    d) affiliazione da parte del soggetto richiedente a organismi rappresentativi nazionali e regionali

    L'entità del contributo non potrà eccedere il 50% del preventivo, fino ad un massimo di € 750,00

12. **Interventi Speciali**
    A. In riferimento al "**Centro di Residenza"** e al "**sostegno di tourneè**", il contributo è determinato in base a quanto indicato nei singoli bandi.
    B. In riferimento agli interventi speciali definiti con Associazioni di categoria maggiormente rappresentative, il contributo è determinato riconoscendo al 100% tutti i costi riferibili al progetto e al 10% i costi di gestione.

13. La pubblicazione dell'assegnazione del contributo sul sito ufficiale della Regione Campania vale come notifica.

Articolo 16
Costi finanziabili

1. Al fine della determinazione dei contributi si prendono in considerazione i seguenti costi, tutti IVA esclusa (eventuale autocertificazione del legale rappresentante nel caso in cui l'IVA è un costo), ripartiti per settori. Per ogni settore i costi (riferiti alle singole attività) sono elencati per macrovoci e microvoci (es.: *macrovoce*: costi del lavoro; *microvoci:* contributi previdenziali e assistenziali).

   A. ***Settore teatrale***.
   1) **per costi del lavoro** si intendono: i contributi previdenziali e assistenziali a carico del soggetto beneficiario; i compensi agli scritturati (le somme corrisposte a fronte delle prestazioni artistiche, ad es: direttore artistico, ballerino, coreografo, attore, mimo, musicista, cantanti, disegnatore luci, registra, sceneggiatore, scenografi, costumisti e tecnici) a carico del soggetto beneficiario; compensi al personale dipendente (le

fonte: http://burc.regione.campania.it

retribuzioni al personale dipendente, assunto secondo i CCNL in vigore); compensi a collaboratori esterni, secondo le forme contrattuali vigenti.

2) **per costi svolgimento attività** si intendono:

- per l'attività di produzione: i costi di allestimento (creazione e/o nolo di scenografia e costumi; fitto service luci e fonica; fitto sala per prove; viaggi e alloggi direttamente ed esclusivamente riferibili allo spettacolo prodotto); costi di promozione e pubblicità (ufficio stampa, siti internet dedicati, manifesti, locandine, volantinaggio, programmi di sala; messaggi video e radio; inserzioni su riviste e quotidiani; tamburini; affissioni) direttamente riferibili al soggetto beneficiario.
- per l'attività di distribuzione: i costi compagnie a cachet e a percentuale (quelli corrisposti a soggetti terzi); fitto service luci e fonica; costi sale teatrali; costi di promozione e pubblicità (ufficio stampa, siti internet dedicati, manifesti, locandine, volantinaggio, programmi di sala; messaggi video e radio; inserzioni su riviste e quotidiani; tamburini; affissioni) direttamente riferibili al soggetto beneficiario.
- per l'attività di esercizio teatrale: i costi compagnie a cachet e a percentuale (quelli corrisposti a soggetti terzi); fitto service luci e fonica; fitto sede svolgimento attività e utenze (direttamente ed esclusivamente riferibile al soggetto beneficiario); costi di promozione e pubblicità (ufficio stampa, siti internet dedicati, manifesti, locandine, volantinaggio, programmi di sala; messaggi video e radio; inserzioni su riviste e quotidiani; tamburini; affissioni) direttamente riferibili al soggetto beneficiario.
- per l'attività di promozione: viaggi e alloggi direttamente ed esclusivamente riferibili all'evento; costi per servizi connessi a convegni, seminari, conferenze, laboratori e rappresentazioni; costi di promozione e pubblicità (ufficio stampa, siti internet dedicati, manifesti, locandine, volantinaggio, programmi di sala; messaggi video e radio; inserzioni su riviste e quotidiani; tamburini; affissioni) direttamente riferibili al soggetto beneficiario; fitto service luce e fonica; fitto sala e/o teatri.

3) **per costi gestione** si intendono:

- per l'attività di produzione: fitto sede amministrativa e utenze direttamente riferibili al soggetto beneficiario; costi sicurezza direttamente connessi all'attività.
- per l'attività di distribuzione: fitto sede amministrativa e utenze direttamente riferibili al soggetto beneficiario; costi sicurezza direttamente connessi all'attività.
- per l'attività di esercizio teatrale: fitto sede amministrativa e utenze direttamente riferibili al soggetto beneficiario; quota di ammortamento dell'immobile acquistato per lo svolgimento dell'attività di esercizio teatrale; costi sicurezza direttamente connessi all'attività.
- per l'attività promozione: fitto sede amministrativa e utenze direttamente riferibili al soggetto beneficiario; costi sicurezza direttamente connessi all'attività.

B. ***Settore musicale.***

1) **per costi del lavoro** si intendono: i contributi previdenziali e assistenziali a carico del soggetto beneficiario; i compensi agli scritturati (le somme corrisposte a fronte delle prestazioni artistiche, ad es: direttore artistico, ballerino, coreografo, attore, mimo, musicista, cantanti, disegnatore luci, registra, sceneggiatore, scenografi, costumisti e tecnici) a carico del soggetto beneficiario; compensi al personale dipendente (le retribuzioni al personale dipendente, assunto secondo i CCNL in vigore); compensi a collaboratori esterni, secondo le forme contrattuali vigenti.

2) **per costi svolgimento attività** si intendono:

- per l'attività di produzione: nolo o elaborazione di partiture musicali; nolo strumenti e leggii; fitto service luce e fonica; fitto sala o teatro per prove o concerti; viaggi e alloggi direttamente ed esclusivamente riferibili al concerto

fonte: http://burc.regione.campania.it

prodotto; costi di promozione e pubblicità (ufficio stampa, siti internet dedicati, manifesti, locandine, volantinaggio, programmi di sala; messaggi video e radio; inserzioni su riviste e quotidiani; tamburini; affissioni) direttamente riferibili al soggetto beneficiario.

- per l'attività concertistica e corale: corrispettivi a cachet e a percentuale; viaggi e alloggi direttamente ed esclusivamente riferibili al concerto ospitato (se non corrisposto con il cachet); fitto sala o teatro per prove e/o concerti; fitto service luci e fonica; nolo o elaborazione di partiture musicali; nolo strumenti e leggii; costi di promozione e pubblicità (ufficio stampa, siti internet dedicati, manifesti, locandine, volantinaggio, programmi di sala; messaggi video e radio; inserzioni su riviste e quotidiani; tamburini; affissioni) direttamente riferibili al soggetto beneficiario.
- per l'attività di promozione: viaggi e alloggi direttamente ed esclusivamente riferibili all'evento; costi per servizi connessi a convegni, seminari, conferenze, laboratori e rappresentazioni; costi di promozione e pubblicità (ufficio stampa, siti internet dedicati, manifesti, locandine, volantinaggio, programmi di sala; messaggi video e radio; inserzioni su riviste e quotidiani; tamburini; affissioni) direttamente riferibili al soggetto beneficiario; fitto service luce e fonica; fitto sala e/o teatri.

3) **per costi gestione** si intendono:
   - per l'attività di produzione: fitto sede amministrativa e utenze direttamente riferibili al soggetto beneficiario; costi sicurezza direttamente connessi all'attività.
   - per l'attività di distribuzione: fitto sede amministrativa e utenze direttamente riferibili al soggetto beneficiario; costi sicurezza direttamente connessi all'attività.
   - per l'attività promozione: fitto sede amministrativa e utenze direttamente riferibili al soggetto beneficiario; costi sicurezza direttamente connessi all'attività.

C. ***Settore danza***.

1) **per costi del lavoro** si intendono: i contributi previdenziali e assistenziali a carico del soggetto beneficiario; i compensi agli scritturati (le somme corrisposte a fronte delle prestazioni artistiche, ad es: direttore artistico, ballerino, coreografo, attore, mimo, musicista, cantanti, disegnatore luci, registra, sceneggiatore, scenografi, costumisti e tecnici) a carico del soggetto beneficiario; compensi al personale dipendente (le retribuzioni al personale dipendente, assunto secondo i CCNL in vigore); compensi a collaboratori esterni, secondo le forme contrattuali vigenti.

2) **per costi svolgimento attività** si intendono:
   - per l'attività di produzione: creazione e/o nolo di scenografia e costumi; fitto service luci e fonica; nolo o elaborazione di partiture musicali; fitto sala per prove; costi sale teatrali; viaggi e alloggi direttamente ed esclusivamente riferibili allo spettacolo prodotto; costi di promozione e pubblicità (ufficio stampa, siti internet dedicati, manifesti, locandine, volantinaggio, programmi di sala; messaggi video e radio; inserzioni su riviste e quotidiani; tamburini; affissioni) direttamente riferibili al soggetto beneficiario.
   - per l'attività di distribuzione: i costi compagnie a cachet e a percentuale (quelli corrisposti a soggetti terzi); costi sale teatrali; costi di promozione e pubblicità (ufficio stampa, siti internet dedicati, manifesti, locandine, volantinaggio, programmi di sala; messaggi video e radio; inserzioni su riviste e quotidiani; tamburini; affissioni) direttamente riferibili al soggetto beneficiario.
   - per l'attività di promozione: viaggi e alloggi direttamente ed esclusivamente riferibili all'evento; costi per servizi direttamente connessi a convegni, seminari, conferenze, laboratori e rappresentazioni; costi di promozione e pubblicità (ufficio stampa, siti internet dedicati, manifesti, locandine, volantinaggio, programmi di sala; messaggi video e radio; inserzioni su riviste e quotidiani;

fonte: http://burc.regione.campania.it

tamburini; affissioni) direttamente riferibili al soggetto beneficiario; fitto service luce e fonica; fitto sala e/o teatri.

3) **per costi gestione** si intendono:

- per l'attività di produzione: fitto sede amministrativa e utenze direttamente riferibili al soggetto beneficiario; costi sicurezza direttamente connessi all'attività.
- per l'attività di distribuzione: fitto sede amministrativa e utenze direttamente riferibili al soggetto beneficiario; costi sicurezza direttamente connessi all'attività.
- per l'attività di promozione: fitto sede amministrativa e utenze direttamente riferibili al soggetto beneficiario; costi sicurezza direttamente connessi all'attività.

D. ***Residenze Multidisciplinari***

1) **per costi del lavoro** si intendono: i contributi previdenziali e assistenziali a carico del soggetto beneficiario; i compensi agli scritturati (le somme corrisposte a fronte delle prestazioni artistiche, ad es: direttore artistico, ballerino, coreografo, attore, mimo, musicista, cantanti, disegnatore luci, registra, sceneggiatore, scenografi, costumisti e tecnici) a carico del soggetto beneficiario; compensi al personale dipendente (le retribuzioni al personale dipendente, assunto secondo i CCNL in vigore); compensi a collaboratori esterni, secondo le forme contrattuali vigenti.
2) **per costi svolgimento attività** si intendono:
   - i costi di allestimento (scenografia (creazione, nolo); costumi; fitto service luci e fonica; il nolo o elaborazione di partiture musicali; viaggi ed ospitalità direttamente ed esclusivamente riferibili allo spettacolo prodotto).
   - i costi compagnie a cachet e a percentuale (quelli corrisposti a soggetti terzi).
   - fitto sede svolgimento attività e utenze (direttamente ed esclusivamente riferibile al soggetto beneficiario).
   - fitto service luci e fonica
   - costi di promozione e pubblicità (ufficio stampa, siti internet dedicati, manifesti; locandine; volantinaggio; programmi di sala; messaggi video e radio; inserzioni su riviste e quotidiani; tamburini; affissioni)
3) **per costi gestione** si intendono:
   - fitto sede amministrativa e utenze direttamente riferibili al soggetto beneficiario; costi sicurezza direttamente connessi all'attività.

E. ***Progetti Speciali***

1) **per costi del lavoro** si intendono: i contributi previdenziali e assistenziali a carico del soggetto beneficiario; i compensi agli scritturati (le somme corrisposte a fronte delle prestazioni artistiche, ad es: direttore artistico, ballerino, coreografo, attore, mimo, musicista, cantanti, disegnatore luci, registra, sceneggiatore, scenografi, costumisti e tecnici) a carico del soggetto beneficiario; compensi al personale dipendente (le retribuzioni al personale dipendente, assunto secondo i CCNL in vigore); compensi a collaboratori esterni, secondo le forme contrattuali vigenti.
2) **per costi svolgimento attività** si intendono:
   - i costi di allestimento (scenografia (creazione, nolo); costumi; fitto service luci e fonica; il nolo o elaborazione di partiture musicali; viaggi ed ospitalità direttamente ed esclusivamente riferibili al progetto).
   - fitto service luce e fonica; fitto sala e/o teatri.
   - costi di promozione e pubblicità (ufficio stampa, siti internet dedicati, manifesti; locandine; volantinaggio; programmi di sala; messaggi video e radio; inserzioni su riviste e quotidiani; tamburini; affissioni) direttamente connessi all'attività.
3) **per costi gestione** si intendono:
   - fitto sede amministrativa e utenze direttamente riferibili al soggetto beneficiario; costi sicurezza direttamente connessi all'attività

fonte: http://burc.regione.campania.it

F. ***Restauro, adeguamento funzionale e tecnologico di sedi ed attrezzature destinate alle attività di spettacolo***

1) **Impianti:** Elettrico; idrico; riscaldamento, tecnologico, graticcia.
2) **Attrezzature:** acquisto proiettori, service, fonica
3) **Arredi:** poltrone, tendaggi, sipario
4) **Adeguamento dei locali:** modifiche strutturali necessarie per accoglienza di impianti, attrezzature e arredi

G. **Misure per l'individuazione e l'allestimento di aree attrezzate per lo spettacolo viaggiante di cui all'articolo 2, comma 2, lettera u)**

1) **Impianti:** elettrico; idrico; servizi igienico sanitari; servizi Antincendio
2) **Attrezzature:** adeguamento funzionale relativo alle attrazioni; illuminazione; rifacimento pedane; cambio soggetti; scenografie plafoni.
3) **Arredi:** costi per pavimentazione e delimitazione dell'area ai fini della sicurezza (transenne, recinzioni, cancelli, ecc.)

H. **Attività di valorizzazione, promozione, documentazione e ricerca della musica, con particolare riferimento al repertorio del '600 e del '700 napoletano**

1) **per costi del lavoro** si intendono: si intendono: i contributi previdenziali e assistenziali a carico del soggetto beneficiario; i compensi agli scritturati (le somme corrisposte a fronte delle prestazioni artistiche, ad es: direttore artistico, ballerino, coreografo, attore, mimo, musicista, cantanti, disegnatore luci, registra, sceneggiatore, scenografi, costumisti e tecnici) a carico del soggetto beneficiario; compensi al personale dipendente (le retribuzioni al personale dipendente, assunto secondo i CCNL in vigore); compensi a collaboratori esterni, secondo le forme contrattuali vigenti.
2) **per costi svolgimento attività** si intendono:
    - viaggi e alloggi direttamente ed esclusivamente riferibili all'evento; costi per servizi direttamente connessi all'evento.
    - costi di promozione e pubblicità (ufficio stampa, siti internet dedicati, manifesti; locandine; volantinaggio; programmi di sala; messaggi video e radio; inserzioni su riviste e quotidiani; tamburini; affissioni);
    - fitto sala e/o teatri
3) **per costi gestione** si intendono:
    - fitto sede amministrativa e utenze direttamente riferibili al soggetto beneficiario; costi sicurezza direttamente connessi all'attività.

I. ***Alto perfezionamento professionale di danza, teatro e musica***

1) **per costi del lavoro** si intendono: i compensi ai docenti; i compensi al personale dipendente (le retribuzioni del personale dipendente, assunto secondo i CCNL in vigore) e i contributi previdenziali ed assistenziali a carico del soggetto beneficiario; compensi a collaboratori esterni, secondo le forme contrattuali vigenti.
2) **per costi svolgimento attività** si intendono:
    - utenze; fitto sede svolgimento attività (direttamente ed esclusivamente riferibile al soggetto beneficiario);
    - viaggi e alloggi direttamente ed esclusivamente riferibili all'evento;
    - costi di promozione e pubblicità (ufficio stampa, siti internet dedicati, manifesti; locandine; volantinaggio; programmi di sala; messaggi video e radio; inserzioni su riviste e quotidiani; tamburini; affissioni).
3) **per costi gestione** si intendono:
    - fitto sede amministrativa e utenze direttamente riferibili al soggetto beneficiario; costi sicurezza direttamente connessi all'attività.

J. ***Amatoriali***

1) spese di promozione e pubblicità (manifesti; locandine; volantinaggio; programmi di sala; messaggi video e radio; inserzioni su riviste e quotidiani; tamburini; affissioni);
2) noleggio spazi, attrezzature ed impianti, compresi i costi per i servizi connessi;
3) costi sostenuti per il pagamento dei diritti d'autore;

fonte: http://burc.regione.campania.it

4) affiliazione da parte del soggetto richiedente a organismi rappresentativi nazionali e regionali

K. **Interventi Speciali**

- In riferimento al **"<u>Centro di Resudenza</u>"** e al **"<u>sostegno di tourneè</u>"**, i costi sono indicati nei singoli bandi.
- In riferimento agli interventi speciali definiti con Associazioni di categoria maggiormente rappresentative:
  1. **<u>costi del progetto:</u>** tutti i costi riferibili al progetto (compensi, viaggi), ivi compresi i costi per i servizi direttamente connessi all'evento e i costi di promozione e pubblicità.
  2. **<u>costi di gestione:</u>** personale impiegato; fitto sede amministrativa e utenze direttamente riferibili al soggetto beneficiario; costi sicurezza direttamente connessi all'attività

2. Il costo della SIAE è riconosciuto al 100% al soggetto che ha di fatto sostenuto la spesa.
3. Laddove previsto il costo di fitto service luce e fonica è riconosciuto al soggetto che ha di fatto sostenuto la spesa.
4. Qualora la sede amministrativa coincidesse con la sede svolgimento attività, il relativo costo deve essere indicato una sola volta, nella voce costi svolgimento attività.
5. Per le coproduzioni è riconosciuta, ad ogni soggetto interessato, la quota parte di spesa effettivamente sostenuta e dichiarata nel modello predisposto dall'ufficio regionale competente.
6. Qualora, a seguito delle assegnazioni effettuate ex art. 6, risultassero economie, le stesse saranno ripartite in favore delle attività di cui all'art.6 lettera a)
7. I costi non esplicitamente indicati tra quelli ammissibili, non saranno considerati ai fini della determinazione del contributo e saranno caricati nella voce altro

fonte: http://burc.regione.campania.it

Sezione IV
Modalità di presentazione istanze e liquidazione contributi

Articolo 17
Presentazione domande

1. Dall'1 al 31 marzo dell'anno di competenza finanziaria, i soggetti interessati ai benefici della presente legge trasmettono la richiesta di contributo per l'attività programmata dall'1 gennaio al 31 dicembre dello stesso anno, corredata dalla documentazione richiesta.
2. Con apposito atto del dirigente della UOD competente saranno indicate le modalità di presentazione delle istanze e la relativa documentazione da allegare.
3. Le istanze incomplete saranno escluse d'ufficio.

Articolo 18
Cumulabilità

1. L'art. 12, comma 2, l.r. n. 6/2007 s.m.i. stabilisce che i contributi concessi a valere sulle risorse di cui al comma 1 non sono cumulabili tra loro e con altri interventi, ad eccezione di quelli previsti dall'art. 6, comma 2, lettere d) (progetti speciali) ed e) (ristrutturazione), ne consegue che i soggetti possono avanzare una sola domanda di contributo per l'attività svolta annualmente, come descritta nelle definizioni contenute nell'art. 2, comma 2, della legge.
2. Gli stessi soggetti possono, pertanto, avanzare una seconda domanda per ottenere i benefici di cui all'art. 6, comma 2, lettera e) ovvero per presentare progetti speciali, negli ambiti definiti dal programma triennale d'investimento e promozione dello spettacolo.
3. Qualora uno stesso soggetto svolga professionalmente e continuativamente una diversa attività rispetto alla prevalente, con distinta contabilità finanziaria, è possibile presentare una ulteriore istanza di finanziamento a valere sul fondo per il quale si sia dimostrato il possesso dei requisiti.
4. Sono intese quali attività diverse quelle relative alla produzione, distribuzione – compresa la concertistica e corale relativamente alla musica – ed esercizio teatrale, nonché le attività relative ad un diverso settore.
5. La previsione di cui al precedente comma 3 non si applica ai soggetti la cui profilatura, contenuta nelle definizioni di cui all'art. 2, comma 2, l.r. n. 6/2007, è già comprensiva delle diverse attività come sopra definite.
6. In ogni caso, a partire dall'anno 2020, uno stesso soggetto non può presentare più di 2 istanze di contributo, e non oltre 3 considerate quelle per i progetti di cui all'art. 6 lettere c) e d).

Articolo 19
Liquidazione contributo

1. Ai soggetti richiedenti è riconosciuto un acconto, previa verifica da parte degli uffici regionali competenti dell'attività già svolta, che non può superare il 50% dell'intero contributo e la cui erogazione è concessa entro il 30 giugno, per i soggetti la cui attività programmata decorra dal mese di gennaio.
2. Ai fini della concessione dell'acconto, i soggetti richiedenti dovranno presentare la seguente documentazione:
    a. dichiarazione autocertificata di inizio attività;
    b. relazione sull'attività già svolta nell'anno di riferimento;
    c. dichiarazione della spesa sostenuta fino a quel momento;
    d. elenco giustificativo delle spese assunte fino a quel momento (l'elenco giustificativo spese deve essere compilato sul prospetto approvato dall'ufficio e inoltrato anche in formato Excel).
3. Qualora non sia stato adottato entro il 30 giugno il piano di riparto e il provvedimento di assegnazione del contributo per l'anno di competenza finanziaria, i soggetti, beneficiari di contributi ex L.R. n. 6/2007 in maniera continuativa da almeno 5 anni, che abbiano presentato la documentazione di cui al precedente comma 2 possono ottenere, compatibilmente con gli stanziamenti di bilancio, l'erogazione di un acconto fino ad un massimo del 50% dell'ultimo contributo concesso nel triennio precedente, a condizione che sia stata presentata nei termini la documentazione rendicontativa relativa all'ultimo sostegno finanziario e la stessa abbia avuto esito positivo.

fonte: http://burc.regione.campania.it

4. Entro il 30 ottobre i soggetti beneficiari presentano una relazione di avanzamento delle attività in corso, corredata dai relativi dati di spesa.
5. La relazione di avanzamento deve contenere:
    a. dettagliata relazione sull'attività svolta da gennaio ad ottobre;
    b. prospetto preventivo aggiornato, contenete l'indicazione di quanto già effettivamente speso e quanto ancora preventivato (il prospetto preventivo deve essere compilato sul prospetto approvato dall'ufficio e inoltrato anche in formato Excel);
    c. Idonea e regolare documentazione di spesa quietanzata.
6. Relativamente l'attività di spettacolo viaggiante svolta in forma itinerante, entro il 30 ottobre, i soggetti beneficiari dovranno presentare copia delle occupazioni di suolo fino a quel momento rilasciate e dichiarazione previsionale per i mesi successivi.
7. Ai fini della verifica che il contributo concesso non superi l'ammontare del deficit, è necessario un prospetto riepilogativo delle uscite e delle entrate effettive e un prospetto riepilogativo delle spese sostenute, nonché i documenti giustificativi almeno pari al contributo concesso.
8. Ai fini della liquidazione del saldo finale, il soggetto beneficiario è tenuto a trasmettere agli uffici regionali competenti, entro e non oltre il 31 marzo dell'anno successivo a quello di competenza finanziaria la documentazione richiesta, e secondo le modalità approvate con apposito atto del dirigente competente.
9. Qualora il soggetto beneficiario non produca la documentazione rendicontativa nei termini previsti dal precedente comma, e comunque entro ulteriori 60 giorni, il contributo sarà automaticamente revocato e il soggetto beneficiario non sarà ammesso al contributo per l'anno in corso.
10. Qualora, entro il 31 marzo dell'anno in corso non risultano conclusi i procedimenti di liquidazione delle annualità precedenti, il soggetto richiedente non verrà ammesso a contributo per l'anno in corso.
11. Tutta la documentazione probante la spesa deve essere trasmessa all'Ufficio raggruppata per macrovoce e microvoci, così come indicato nell'articolo 6.

Articolo 20
Rideterminazione, *riduzione e revoca dei contributi concessi*

1. La struttura amministrativa regionale competente in materia provvede a rideterminare i contributi concessi in maniera proporzionale qualora la relazione, di cui al comma 3 dell'articolo 14 l.r. n. 6/2007, sullo stato di avanzamento delle attività e delle spese sostenute, dimostri uno scostamento superiore al trenta per cento rispetto ai costi dichiarati nel preventivo.
2. Il contributo concesso è in ogni caso ridotto qualora in sede di consuntivo sono documentati costi ammissibili inferiori a quelli sui quali è stato calcolato l'ammontare del contributo concesso, fatto salvo uno scostamento del 10%. La riduzione è operata in termini proporzionali ai costi effettivamente sostenuti, calcolata sulla differenza tra la percentuale dello scostamento effettivo ed il 10%.
3. Il contributo è altresì ridotto nel caso in cui il deficit risultante a consuntivo determini una situazione in cui il contributo concesso sia superiore allo stesso deficit. La riduzione è operata in misura corrispondente alla parte eccedente.
4. L'Amministrazione regionale effettuerà idonee e puntuali verifiche sul rispetto dei livelli occupazionali e della stipula dei contratti, ai sensi della vigente normativa in materia di contrattazione collettiva nazionale, ivi inclusa la normativa relativa al lavoro autonomo e occasionale e agli adempimenti in merito alla regolarità contributiva.
5. L'amministrazione regionale effettua idonei controlli ai sensi degli articoli 71 e 72 del decreto del Presidente della Repubblica n. 445 del 2000. Le attività di controllo, amministrativo e contabili, sono svolte selezionando a campione un numero di soggetti. A tal fine, per ogni settore, è sorteggiato almeno il quindici per cento dei soggetti beneficiari dei contributi. La concessione del contributo è revocata qualora l'amministrazione accerti che l'attività non è stata realizzata ovvero in presenza di accertate gravi violazioni di legge.

fonte: http://burc.regione.campania.it

Articolo 21
Protezione e trattamento dei dati

1. I dati personali dei soggetti beneficiari o loro incaricati dei quali gli uffici regionali entrano in possesso a seguito dell'applicazione e gestione del presente atto verranno trattati nel rispetto del Regolamento UE n.679/2016 e del D.Lgs. 30 giugno 2003 n. 196 "Codice in materia di protezione dei dati personali", come modificato ed integrato dal D. Lgs 10 agosto 2018, n. 101, e della DGR n. 466 del 17/07/2018.
2. I dati personali raccolti saranno trattati, anche con strumenti informatici, esclusivamente nell'ambito del procedimento per il quale sono raccolti, come da informativa allegata.

fonte: http://burc.regione.campania.it

Decreto Dirigenziale n. 24 del 25/01/2023

Dipartimento 60 - Uffici Speciali

Direzione Generale 6 - Grandi Opere

Oggetto dell'Atto:

Proc. 3470/AQ/2022 - accordo quadro triennale, con un unico operatore economico, per l'affidamento di SERVIZI DI INGEGNERIA ED ARCHITETTURA per la realizzazione, ristrutturazione, adeguamento e manutenzione architettonica, strutturale ed impiantistica dei centri per l'impiego siti in Regione Campania. - Aggiudicazione.

fonte: http://burc.regione.campania.it

IL DIRIGENTE

Premesso che:

- la Direzione Generale per le Risorse Strumentali della Giunta Regionale della Campania, per il tramite dell'U.O.D. 02 – Valorizzazione e Alienazione del Patrimonio Regionale Ufficio Tecnico – Manutenzione Beni Demaniali e Patrimoniali – Ufficio dell'Energy Manager (nel seguito, per brevità, “Amministrazione”), effettua la manutenzione dei beni patrimoniali e demaniali della Regione Campania;
- la Regione Campania, con Delibera di Giunta 369/2021 "PIANO REGIONALE DI RAFFORZAMENTO DEI CENTRI PER L'IMPIEGO" e con successiva DGR 611/2021, ha formulato indirizzi per l’acquisizione di servizi di ingegneria e architettura, al fine di dotare l’amministrazione regionale di progetti, atti ad assicurare la realizzazione del Piano approvato in raccordo con le altre strutture dell’amministrazione a vario titolo e livello, coinvolte nell’attuazione degli interventi previsti dal suddetto Piano;
- l'U.O.D. citata, al fine di garantire un adeguato sistema di servizi di ingegneria e architettura intende stipulare un Accordo Quadro, suddiviso in 4 lotti funzionali, ai sensi dell'art. 54 del D.Lgs 50/2016, per la durata di trentasei mesi, a decorrere dalla sottoscrizione del contratto, per l’attività (1) di adeguamento documentale dei titoli di disponibilità delle sedi e delle certificazioni ed autorizzazioni abilitanti l’utilizzo degli immobili per lo scopo di cui trattasi e servizi di attività (2) di Ingegneria e Architettura, quali studi di fattibilità tecnica ed economica, progettazione definitiva, progettazione esecutiva nonché la direzione dei lavori ed il coordinamento della sicurezza e collaudo per la realizzazione e/o la trasformazione e/o l’ampliamento dei centri per l'impiego siti in Regione Campania;
- con Decreto Dirigenziale n. 283 del 27/05/2022 la Direzione Generale per le Risorse Strumentali, per il tramite dell'U.O.D. 02 – Ufficio Tecnico – Manutenzione Beni Demaniali e Patrimoniali – Ufficio dell'Energy Manager, ha approvato il “capitolato speciale d’appalto e lo schema di contratto e disciplinare di gara” relativo ai “Accordo quadro triennale, ai sensi dell'art. 54, comma 3, del D. lgs. n. 50/2016, per l'affidamento di Servizi di Ingegneria ed Architettura finalizzati alla "Realizzazione, ristrutturazione, adeguamento e manutenzione architettonica, strutturale ed impiantistica dei centri per l'impiego siti in Regione Campania" - Approvazione del capitolato speciale d'appalto, disciplinare di gara, schema di contratto, nomina delle figure professionali e prenotazione impegno di spesa, suddiviso in 4 lotti:
  Lotto 1 CUP: B66H22001690002/CIG: 92682387F2
  Lotto 2 CUP: B66H22001700002 /CIG: 9267917F0A
  Lotto 3 CUP: B26H22000040002 /CIG: 926809411F
  Lotto 4 CUP: B56H22000140002 /CIG: 92680393BB
- con il medesimo decreto è stato disposto che ai sensi dell'art. 95 D.Lgs. 50/2016 comma 4 e 5, l'aggiudicazione sarà effettuata con il criterio dell’offerta economicamente più vantaggiosa individuata sulla base del miglior rapporto qualità prezzo, ai sensi degli artt. 34, 44, e 95 comma 3, lett. b, e comma 6 del Codice, ed applicando, ai sensi dell’art.1 comma 3, della legge n.55/2019, come modificato dall’art.8, comma 7, legge n.120/2020, la “inversione procedimentale”, come sancito nel comma 8 dell’art.133 del Dlgs n.50/16, esaminando le offerte tecniche ed economiche prima della verifica della documentazione amministrativa;
- con lo stesso decreto è stato demandato allo Staff 92 di questo Ufficio, l’espletamento della procedura telematica ai sensi dell’art. 60 del Codice dei Contratti, ed è stata effettuata la prenotazione dell'impegno di spesa di € 6.724.640,00 di cui € 5.300.000,00 per i servizi, € 212.000,00 4% per cassa e previdenza ed € 1.212.640,00 per IVA al 22%, sul cap. U05771 del bilancio 2022, nominando il RUP ai sensi dell’art. 31 del DLgs. 50/2016 individuato nel funzionario arch. Gennaro D’Angelo;
- Con Decreto Dirigenziale n. 533 del 20/07/2022 è stata indetta procedura aperta telematica (proc. n. 3470/AQ/2022) ai sensi dell’art 54 del D.lgs. n. 50/2016, per “l'affidamento di Servizi di Ingegneria ed Architettura finalizzati alla "Realizzazione, ristrutturazione, adeguamento e manutenzione architettonica, strutturale ed impiantistica dei centri per l'impiego siti in Regione Campania” suddiviso in 4 lotti:
  Lotto 1 CUP: B66H22001690002/CIG: 92682387F2 €1.550.000,00

Lotto 2 CUP: B66H22001700002 /CIG: 9267917F0A €1.300.000,00
Lotto 3 CUP: B26H22000040002 /CIG: 926809411F €1.300.000,00
Lotto 4 CUP: B56H22000140002 /CIG: 92680393BB €1.150.000,00

- entro le ore 13.00 del giorno 26/09/2022, termine di scadenza stabilito dal bando di gara, sono pervenute n. 6 richieste di partecipazione dei seguenti operatori economici:

1. RTI Arethusa srl - Studio Progettazioni d'Ingegneria – SPI S.r.l. - A.T. Advanced Technologies S.r.l.;
2. RTI STUDIO SPERI SOCIETA DI INGEGNERIA S.R.L. - 3ti italia S.p.A. - Studio KR e Associati Srl;
3. RTI interprogetti S.r.l. - SIRIO INGEGNERIA CONSORZIO STABILE - TECNO IN SPA;
4. Costructura Consulting s.c.;
5. RTI CONTEC CONSULENZA TECNICA E SERVIZI DI INGEGNERIA SRL - CONTEC AQS - WAREHOUSE'S PROJECT;
6. RTI MASTELLONE DI CASTELVETERE ENGINEERING - SRL - INNOVUS S.R.L. - Geol. Enrico Bottiglieri;

- in data 28/09/2022 il Seggio di gara, riunitosi in seduta pubblica, avvalendosi dell'inversione dell'onere procedimentale, di cui all'art 133, comma 8 del Codice (applicabile anche ai settori ordinari, ai sensi dell'art. 1, comma 3 d. d.l. 32/2019, convertito con modificazioni dalla legge 55/2019 e prorogato dal decreto semplificazione al 31/12/2021 e ulteriormente prorogato dal decreto semplificazione bis al 30/06/20, ha proceduto alla presa in carico della "busta amministrativa" degli operatori economici ed ha ammesso i concorrenti alla fase successiva della gara, ovvero alla valutazione dell'offerta tecnica da parte di apposita Commissione;
- Con Decreto Dirigenziale n. 756 del 13/10/2022 dello scrivente Ufficio Speciale è stata nominata la Commissione di gara per la valutazione delle proposte presentate entro il termine previsto.

Considerato che:

1. si debba procedere alla presa d'atto dei verbali redatti dalla Commissione di gara in data 25/10/2022,02/11/2022, 04/11/2022, 07/11/2022, 11/11/2022 e 14/11/2022, che vedono aggiudicatari per il Lotto 1 l'operatore economico in RTI STUDIO SPERI SOCIETÀ DI INGEGNERIA S.R.L.(capogruppo) con sede legale ed operativa in via Lungotevere delle navi 19, 00196, Roma, D.F. 08177840587, P.iva 01980341000, con un ribasso offerto del 38,23%, per il Lotto 2 l'operatore economico in RTI CONTEC CONSULENZA TECNICA E SERVIZI DI INGEGNERIA SRL (capogruppo), con sede in via Albere 25, 37138, Verona, P.iva 02818900231, per il Lotto 3 l'operatore economico MASTELLONE di CASTELVETERE ENGINEERING S.r.l., (siglabile MDC Engineering S.r.l., capogruppo) con sede in via Stazio 3, Napoli, C.F. e P.iva 09109161217, e per il lotto 4 l'operatore economico RTI INTERPROGETTI S.R.L. (capogruppo) con sede in via Benedetto Brin 63, 80142 Napoli, C.F. e P.iva 05799950638;
2. si debba quindi dar luogo all'aggiudicazione della gara in oggetto in via definitiva, condizionando sospensivamente l'efficacia all'esito positivo della verifica, ai sensi dell'art. 32, comma 7 del D.Lgs n. 50/2016, agli operatori economici:

Lotto 1 - RTI STUDIO SPERI SOCIETÀ DI INGEGNERIA S.R.L.(capogruppo) con sede legale ed operativa in via Lungotevere delle navi 19, 00196, Roma, D.F. 08177840587, P.iva 01980341000, con un ribasso offerto del 38,23% da applicare sia ai servizi di ingegneria e architettura che a quelli di supporto alla progettazione;

Lotto 2 - RTI CONTEC CONSULENZA TECNICA E SERVIZI DI INGEGNERIA SRL (capogruppo), con sede in via Albere 25, 37138, Verona, P.iva 02818900231 con un ribasso offerto del 22,62% da applicare sia ai servizi di ingegneria e architettura che a quelli di supporto alla progettazione;

Lotto 3 - MASTELLONE di CASTELVETERE ENGINEERING S.r.l., (siglabile MDC Engineering S.r.l., capogruppo) con sede in via Stazio 3, Napoli, C.F. e P.iva 09109161217 con un ribasso offerto del 38,16% da applicare sia ai servizi di ingegneria e architettura che a quelli di supporto alla progettazione;

lotto 4 -RTI INTERPROGETTI S.R.L. (capogruppo) con sede in via Benedetto Brin 63, 80142 Napoli, C.F. e P.iva 05799950638, con un ribasso offerto del 40,30% da applicare sia ai servizi di ingegneria e architettura che a quelli di supporto alla progettazione;

Visti:

a) il D.Lgs. n. 50 del 18 aprile 2016 e s.m.i., “Attuazione delle direttive 2014/23/UE, 2014/24/UE e 2014/25/UE sull'aggiudicazione dei contratti di concessione, sugli appalti pubblici e sulle procedure d'appalto degli enti erogatori nei settori dell'acqua, dell'energia, dei trasporti e dei servizi postali, nonché per il riordino della disciplina vigente in materia di contratti pubblici relativi a lavori, servizi e forniture”;
b) la Legge n. 120 dell'11 settembre 2020, “Conversione in legge, con modificazioni, del decreto-legge 16 luglio 2020, n. 76, recante «Misure urgenti per la semplificazione e l’innovazione digitali» (Decreto Semplificazioni)”;
c) la Legge n. 108 del 29 luglio 2021, “Conversione in legge, con modificazioni, del decreto-legge 31 maggio 2021, n. 77, recante governance del Piano nazionale di ripresa e resilienza e prime misure di rafforzamento delle strutture amministrative e di accelerazione e snellimento delle procedure (Decreto Semplificazioni bis)”;
d) la D.G.R n. 498 del 16.10.2019 con la quale è stata approvata l'articolazione della Struttura “Grandi Opere”;
e) la D.G.R. n. 148 del 30.03.2022 relativa alla modifica ordinamentale della UOD 60.06.01 in STAFF 60.06.92 - Centrale Acquisti e Ufficio Gare - Procedure di Appalto PNRR.
f) la DGR n. 574 del 03.11.2022, con la quale è stato affidato al dott. Fabrizio Manduca l’incarico di Direttore Generale dell’Ufficio Speciale “Grandi Opere”;
g) la DGR n. 651 del 29.11.2022, con la quale è stato individuato il dott. Pasquale Manduca quale responsabile dell’Ufficio di Staff “Centrale Acquisti e Ufficio Gare - Procedure di Appalto PNRR” (cod. mecc. 60.06.92).

Alla stregua dell’istruttoria compiuta dal funzionario arch. Brunello De Feo nonché dell’espressa dichiarazione di regolarità resa dal dirigente dell’Ufficio Speciale Grandi Opere - STAFF 60.06.92 - Centrale Acquisti e Ufficio Gare - Procedure di Appalto PNRR, con il presente provvedimento;
Per le motivazioni esposte in narrativa, che s’intendono integralmente ripetute e trascritte nel presente dispositivo.

DECRETA

1. di procedere alla presa d’atto dei verbali redatti dalla Commissione di gara in data 25/10/2022,02/11/2022, 04/11/2022, 07/11/2022, 11/11/2022 e 14/11/2022, che vedono aggiudicatari per il Lotto 1 l’operatore economico in RTI STUDIO SPERI SOCIETÀ DI INGEGNERIA S.R.L.(capogruppo) con sede legale ed operativa in via Lungotevere delle navi 19, 00196, Roma, D.F. 08177840587, P.iva 01980341000, con un ribasso offerto del 38,23%, per il Lotto 2 l’operatore economico in RTI CONTEC CONSULENZA TECNICA E SERVIZI DI INGEGNERIA SRL (capogruppo), con sede in via Albere 25, 37138, Verona, P.iva 02818900231, per il Lotto 3 l’operatore economico MASTELLONE di CASTELVETERE ENGINEERING S.r.l., (siglabile MDC Engineering S.r.l., capogruppo) con sede in via Stazio 3, Napoli, C.F. e P.iva 09109161217, e per il lotto 4 l’operatore economico RTI INTERPROGETTI S.R.L. (capogruppo) con sede in via Benedetto Brin 63, 80142 Napoli, C.F. e P.iva 05799950638;
2. di dar luogo all’aggiudicazione della gara in oggetto in via definitiva, condizionando sospensivamente l’efficacia all’esito positivo della verifica, ai sensi dell’art. 32, comma 7 del D.Lgs n. 50/2016, agli operatori economici:

Lotto 1 - RTI STUDIO SPERI SOCIETÀ DI INGEGNERIA S.R.L.(capogruppo) con sede legale ed operativa in via Lungotevere delle navi 19, 00196, Roma, D.F. 08177840587, P.iva 01980341000, con un ribasso offerto del 38,23% da applicare sia ai servizi di ingegneria e architettura che a quelli di supporto alla progettazione;

Lotto 2 - RTI CONTEC CONSULENZA TECNICA E SERVIZI DI INGEGNERIA SRL (capogruppo), con sede in via Albere 25, 37138, Verona, P.iva 02818900231 con un ribasso offerto del 22,62% da applicare sia ai servizi di ingegneria e architettura che a quelli di supporto alla progettazione;

Lotto 3 - MASTELLONE di CASTELVETERE ENGINEERING S.r.l., (siglabile MDC Engineering S.r.l., capogruppo) con sede in via Stazio 3, Napoli, C.F. e P.iva 09109161217 con un ribasso offerto del 38,16% da applicare sia ai servizi di ingegneria e architettura che a quelli di supporto alla progettazione;

lotto 4 -RTI INTERPROGETTI S.R.L. (capogruppo) con sede in via Benedetto Brin 63, 80142 Napoli, C.F. e P.iva 05799950638, con un ribasso offerto del 40,30% da applicare sia ai servizi di ingegneria e architettura che a quelli di supporto alla progettazione;

3. di inviare il presente atto, ai sensi delle vigenti disposizioni amministrative:

- Alla Direzione Generale per le Risorse Strumentali 50 15 U.O.D. 02 – Ufficio Tecnico – Manutenzione Beni Demaniali e Patrimoniali – Ufficio dell'Energy Manager;
- All'UDCP - Segreteria di Giunta - Ufficio III Affari Generali - archiviazione decreti dirigenziali;
- All'ufficio competente per la prevista pubblicazione nella sezione Amministrazione Trasparente della Regione Campania;
- Alla U.O.D. Bollettino Ufficiale – Ufficio Relazioni col pubblico (URP) per la pubblicazione sul B.U.R.C.;
- Al RUP arch. Gennaro D'Angelo.

IL Direttore Generale
Dott. Fabrizio Manduca

Documento firmato da:
PASQUALE MANDUCA
05.05.2023 09:15:32 UTC

ESENDER_LOGIN:	ENOTICES
CUSTOMER_LOGIN:	CAPPIELLO
NO_DOC_EXT:	2023-071852
SOFTWARE VERSION:	13.2.0
ORGANISATION:	ENOTICES
COUNTRY:	EU
PHONE:	/
E_MAIL:	giovanni.diodato@regione.campania.it

LANGUAGE:	IT
CATEGORY:	ORIG
FORM:	F03
VERSION:	R2.0.9.S05
DATE_EXPECTED_PUBLICATION:	/

Documento firmato da:
PASQUALE MANDUCA
05.05.2023 09:15:50 UTC

Avviso di aggiudicazione di appalto

Risultati della procedura di appalto

Servizi

Base giuridica:
Direttiva 2014/24/UE

Sezione I: Amministrazione aggiudicatrice

I.1) **Denominazione e indirizzi**
Denominazione ufficiale: Giunta Regionale della Campania - STAFF 92 - Centrale Acquisti e Ufficio Gare-Procedure di Appalto PNRR
Numero di identificazione nazionale: IT80011990639
Indirizzo postale: Via P. Metastasio, 25/29
Città: NAPOLI
Codice NUTS: ITF33 Napoli
Codice postale: 80125
Paese: Italia
Persona di contatto: brunello de feo
E-mail: brunello.defeo@regione.campania.it
Tel.: +39 0817964565
Indirizzi Internet:
Indirizzo principale: www.regione.campania.it
Indirizzo del profilo di committente: http://gare.regione.campania.it/

I.4) **Tipo di amministrazione aggiudicatrice**
Autorità regionale o locale

I.5) **Principali settori di attività**
Servizi generali delle amministrazioni pubbliche

Sezione II: Oggetto

II.1) **Entità dell'appalto**

II.1.1) **Denominazione:**
Accordo Quadro per SERVIZI DI INGEGNERIA ED ARCHITETTURA, finalizzati alla “Realizzazione, ristrutturazione, adeguamento e manutenzione centri per l'impiego Regione Campania.
Numero di riferimento: 3470/AQ/2022

II.1.2) **Codice CPV principale**
71250000 Servizi architettonici, di ingegneria e misurazione

II.1.3) **Tipo di appalto**
Servizi

II.1.4) **Breve descrizione:**
Procedura aperta, ai sensi degli artt. 60 e 157 del D. lgs. n. 50/2016 e ss.mm.ii., per la conclusione di un accordo quadro triennale, diviso in quattro lotti territoriali, ai sensi dell’art. 54, comma 3, del D. lgs. n. 50/2016, per l’affidamento di SERVIZI DI INGEGNERIA ED ARCHITETTURA, di cui all’art. 3, lett. vvvv) del D. lgs. n. 50/2016 e ss.mm.ii, finalizzati alla “Realizzazione, ristrutturazione, adeguamento e manutenzione architettonica, strutturale ed impiantistica dei centri per l’impiego siti in Regione Campania”.

II.1.6) **Informazioni relative ai lotti**
Questo appalto è suddiviso in lotti: sì

II.1.7) **Valore totale dell’appalto (IVA esclusa)**
Valore, IVA esclusa: 5 300 000.00 EUR

II.2) **Descrizione**

II.2.1) **Denominazione:**
Napoli1
Lotto n.: 1

II.2.2) **Codici CPV supplementari**
71250000 Servizi architettonici, di ingegneria e misurazione

II.2.3) **Luogo di esecuzione**
Codice NUTS: ITF33 Napoli
Luogo principale di esecuzione:
Napoli

II.2.4) **Descrizione dell'appalto:**
Servizi di Ingegneria e Architettura per:
(Attività 1) - Adeguamento documentale delle sedi.
(Attività 2) - Progettazione ai vari livelli per la realizzazione dei lavori di adeguamento infrastrutturale e strumentale delle sedi, nonche’ la direzione dei lavori, il coordinamento della sicurezza e il collaudo.

II.2.5) **Criteri di aggiudicazione**
Criterio di qualità - Nome: A.1-Professionalità e adeguatezza dell'offerta / Ponderazione: 28
Criterio di qualità - Nome: A.2 - Relazione tecnica di offerta / Ponderazione: 30
Criterio di qualità - Nome: A.3 - Qualifica del personale / Ponderazione: 22
Prezzo - Ponderazione: 20

II.2.11) **Informazioni relative alle opzioni**
Opzioni: sì
Descrizione delle opzioni:
La Regione si riserva la facoltà di estendere l’appalto, entro il triennio successivo alla stipulazione del contratto, limitatamente ai servizi tecnici richiesti, agli stessi prezzi e condizioni di aggiudicazione, il contratto alle medesime condizioni, per gli ulteriori quantitativi di seguito indicati, ai sensi dell’art. 63 comma 5 del Codice:
Lotto n. 1 - € 775.000,00 (al netto di spese generali, di IVA al 22% e oneri di legge, se dovuti)
Nel caso l’Amministrazione decedesse di avvalersi della facoltà ivi indicata, accertata la disponibilità di risorse, fermo restando il permanere dei requisiti generali e speciali, ex artt. 80 e 83 del Codice, la durata dello stesso potrà essere, per la manifestazione di particolari esigenze dell’amministrazione, incrementata di 1 anno. La Regione Campania si riserva inoltre, nell’ambito dell’importo massimo dell’Accordo Quadro e per l’importo massimo pari al 30% del valore di ogni singolo lotto, di richiedere i servizi oggetto del presente appalto, ove fosse necessario, per categorie non menzionate nell’elenco indicato in precedenza, qualora l’aggiudicatario ne possegga i requisiti.

II.2.13) **Informazioni relative ai fondi dell'Unione europea**
L'appalto è connesso ad un progetto e/o programma finanziato da fondi dell'Unione europea: no

II.2.14) **Informazioni complementari**

II.2) **Descrizione**

II.2.1) **Denominazione:**
Napoli2

Lotto n.: 2

II.2.2) **Codici CPV supplementari**
71250000 Servizi architettonici, di ingegneria e misurazione

II.2.3) **Luogo di esecuzione**
Codice NUTS: ITF33 Napoli
Luogo principale di esecuzione:
Napoli

II.2.4) **Descrizione dell'appalto:**
Servizi di Ingegneria e Architettura per:
(Attività 1) - Adeguamento documentale delle sedi.
(Attività 2) - Progettazione ai vari livelli per la realizzazione dei lavori di adeguamento infrastrutturale e strumentale delle sedi, nonche' la direzione dei lavori, il coordinamento della sicurezza e il collaudo.

II.2.5) **Criteri di aggiudicazione**
Criterio di qualità - Nome: A.1-Professionalità e adeguatezza dell'offerta / Ponderazione: 28
Criterio di qualità - Nome: A.2 - Relazione tecnica di offerta / Ponderazione: 30
Criterio di qualità - Nome: A.3 - Qualifica del personale / Ponderazione: 22
Prezzo - Ponderazione: 20

II.2.11) **Informazioni relative alle opzioni**
Opzioni: sì
Descrizione delle opzioni:
La Regione si riserva la facoltà di estendere l'appalto, entro il triennio successivo alla stipulazione del contratto, limitatamente ai servizi tecnici richiesti, agli stessi prezzi e condizioni di aggiudicazione, il contratto alle medesime condizioni, per gli ulteriori quantitativi di seguito indicati, ai sensi dell'art. 63 comma 5 del Codice:
Lotto n. 2 - € 650.000,00 (al netto di spese generali, di IVA al 22% e oneri di legge, se dovuti)
Nel caso l'Amministrazione decedesse di avvalersi della facoltà ivi indicata, accertata la disponibilità di risorse, fermo restando il permanere dei requisiti generali e speciali, ex artt. 80 e 83 del Codice, la durata dello stesso potrà essere, per la manifestazione di particolari esigenze dell'amministrazione, incrementata di 1 anno. La Regione Campania si riserva inoltre, nell'ambito dell'importo massimo dell'Accordo Quadro e per l'importo massimo pari al 30% del valore di ogni singolo lotto, di richiedere i servizi oggetto del presente appalto, ove fosse necessario, per categorie non menzionate nell'elenco indicato in precedenza, qualora l'aggiudicatario ne possegga i requisiti.

II.2.13) **Informazioni relative ai fondi dell'Unione europea**
L'appalto è connesso ad un progetto e/o programma finanziato da fondi dell'Unione europea: no

II.2.14) **Informazioni complementari**

II.2) **Descrizione**

II.2.1) **Denominazione:**
Salerno - Benevento
Lotto n.: 3

II.2.2) **Codici CPV supplementari**
71250000 Servizi architettonici, di ingegneria e misurazione

II.2.3) **Luogo di esecuzione**
Codice NUTS: ITF32 Benevento
Codice NUTS: ITF35 Salerno
Luogo principale di esecuzione:

Salerno - Benevento

II.2.4) **Descrizione dell'appalto:**
Servizi di Ingegneria e Architettura per:
(Attività 1) - Adeguamento documentale delle sedi.
(Attività 2) - Progettazione ai vari livelli per la realizzazione dei lavori di adeguamento infrastrutturale e strumentale delle sedi, nonche' la direzione dei lavori, il coordinamento della sicurezza e il collaudo.

II.2.5) **Criteri di aggiudicazione**
Criterio di qualità - Nome: A.1-Professionalità e adeguatezza dell'offerta / Ponderazione: 28
Criterio di qualità - Nome: A.2 - Relazione tecnica di offerta / Ponderazione: 30
Criterio di qualità - Nome: A.3 - Qualifica del personale / Ponderazione: 22
Prezzo - Ponderazione: 20

II.2.11) **Informazioni relative alle opzioni**
Opzioni: sì
Descrizione delle opzioni:
La Regione si riserva la facoltà di estendere l'appalto, entro il triennio successivo alla stipulazione del contratto, limitatamente ai servizi tecnici richiesti, agli stessi prezzi e condizioni di aggiudicazione, il contratto alle medesime condizioni, per gli ulteriori quantitativi di seguito indicati, ai sensi dell'art. 63 comma 5 del Codice:
Lotto n. 3 - € 650.000,00 (al netto di spese generali, di IVA al 22% e oneri di legge, se dovuti)
Nel caso l'Amministrazione decedesse di avvalersi della facoltà ivi indicata, accertata la disponibilità di risorse, fermo restando il permanere dei requisiti generali e speciali, ex artt. 80 e 83 del Codice, la durata dello stesso potrà essere, per la manifestazione di particolari esigenze dell'amministrazione, incrementata di 1 anno. La Regione Campania si riserva inoltre, nell'ambito dell'importo massimo dell'Accordo Quadro e per l'importo massimo pari al 30% del valore di ogni singolo lotto, di richiedere i servizi oggetto del presente appalto, ove fosse necessario, per categorie non menzionate nell'elenco indicato in precedenza, qualora l'aggiudicatario ne possegga i requisiti.

II.2.13) **Informazioni relative ai fondi dell'Unione europea**
L'appalto è connesso ad un progetto e/o programma finanziato da fondi dell'Unione europea: no

II.2.14) **Informazioni complementari**

II.2) **Descrizione**

II.2.1) **Denominazione:**
Caserta - Avellino
Lotto n.: 4

II.2.2) **Codici CPV supplementari**
71250000 Servizi architettonici, di ingegneria e misurazione

II.2.3) **Luogo di esecuzione**
Codice NUTS: ITF31 Caserta
Codice NUTS: ITF34 Avellino
Luogo principale di esecuzione:
Caserta - Avellino

II.2.4) **Descrizione dell'appalto:**
Servizi di Ingegneria e Architettura per:
(Attività 1) - Adeguamento documentale delle sedi.
(Attività 2) - Progettazione ai vari livelli per la realizzazione dei lavori di adeguamento infrastrutturale e strumentale delle sedi, nonche' la direzione dei lavori, il coordinamento della sicurezza e il collaudo.

II.2.5) **Criteri di aggiudicazione**

Criterio di qualità - Nome: A.1-Professionalità e adeguatezza dell'offerta / Ponderazione: 28
Criterio di qualità - Nome: A.2 - Relazione tecnica di offerta / Ponderazione: 30
Criterio di qualità - Nome: A.3 - Qualifica del personale / Ponderazione: 22
Prezzo - Ponderazione: 20

II.2.11) **Informazioni relative alle opzioni**

Opzioni: sì
Descrizione delle opzioni:
La Regione si riserva la facoltà di estendere l'appalto, entro il triennio successivo alla stipulazione del contratto, limitatamente ai servizi tecnici richiesti, agli stessi prezzi e condizioni di aggiudicazione, il contratto alle medesime condizioni, per gli ulteriori quantitativi di seguito indicati, ai sensi dell'art. 63 comma 5 del Codice:
Lotto n. 4 - € 575.000,00 (al netto di spese generali, di IVA al 22% e oneri di legge, se dovuti)
Nel caso l'Amministrazione decedesse di avvalersi della facoltà ivi indicata, accertata la disponibilità di risorse, fermo restando il permanere dei requisiti generali e speciali, ex artt. 80 e 83 del Codice, la durata dello stesso potrà essere, per la manifestazione di particolari esigenze dell'amministrazione, incrementata di 1 anno. La Regione Campania si riserva inoltre, nell'ambito dell'importo massimo dell'Accordo Quadro e per l'importo massimo pari al 30% del valore di ogni singolo lotto, di richiedere i servizi oggetto del presente appalto, ove fosse necessario, per categorie non menzionate nell'elenco indicato in precedenza, qualora l'aggiudicatario ne possegga i requisiti.

II.2.13) **Informazioni relative ai fondi dell'Unione europea**

L'appalto è connesso ad un progetto e/o programma finanziato da fondi dell'Unione europea: no

II.2.14) **Informazioni complementari**

Sezione IV: Procedura

IV.1) **Descrizione**

IV.1.1) **Tipo di procedura**

Procedura aperta

IV.1.3) **Informazioni su un accordo quadro o un sistema dinamico di acquisizione**

L'avviso comporta la conclusione di un accordo quadro

IV.1.8) **Informazioni relative all'accordo sugli appalti pubblici (AAP)**

L'appalto è disciplinato dall'accordo sugli appalti pubblici: no

IV.2) **Informazioni di carattere amministrativo**

IV.2.1) **Pubblicazione precedente relativa alla stessa procedura**

Numero dell'avviso nella GU S: 2022/S 142-406640

IV.2.8) **Informazioni relative alla chiusura del sistema dinamico di acquisizione**

IV.2.9) **Informazioni relative alla fine della validità dell'avviso di indizione di gara in forma di avviso di preinformazione**

Sezione V: Aggiudicazione di appalto

Lotto n.: 1

Denominazione:

Napoli1

Un contratto d'appalto/lotto è stato aggiudicato: sì

V.2) **Aggiudicazione di appalto**

V.2.1) **Data di conclusione del contratto d'appalto:**

04/05/2023

V.2.2) **Informazioni sulle offerte**

Numero di offerte pervenute: 6

L'appalto è stato aggiudicato a un raggruppamento di operatori economici: sì

V.2.3) **Nome e indirizzo del contraente**

Denominazione ufficiale: STUDIO SPERI SOCIETÀ DI INGEGNERIA S.R.L.
Indirizzo postale: Lungotevere delle Navi 19
Città: Roma
Codice NUTS: ITI43 Roma
Codice postale: 00196
Paese: Italia
E-mail: garestudiosperi@pec.it
Tel.: +39 0636010314
Il contraente è una PMI: sì

V.2.3) **Nome e indirizzo del contraente**

Denominazione ufficiale: 3TI PROGETTI ITALIA – INGEGNERIA INTEGRATA S.p.A.
Indirizzo postale: Via delle sette chiese 142
Città: Roma
Codice NUTS: ITI43 Roma
Codice postale: 00145
Paese: Italia
E-mail: 3tiprogetti@legalmail.it
Il contraente è una PMI: sì

V.2.3) **Nome e indirizzo del contraente**

Denominazione ufficiale: STUDIO KR E ASSOCIATI S.r.l.
Indirizzo postale: Via Crispi 36A
Città: Napoli
Codice NUTS: ITF33 Napoli
Codice postale: 80121
Paese: Italia
E-mail: studiokrsrl@legalmail.it
Il contraente è una PMI: sì

V.2.4) **Informazione sul valore del contratto d'appalto /lotto (IVA esclusa)**

Valore totale inizialmente stimato del contratto d’appalto/lotto: 1 550 000.00 EUR
Valore totale del contratto d'appalto/del lotto: 1 550 000.00 EUR

V.2.5) **Informazioni sui subappalti**

Sezione V: Aggiudicazione di appalto

Contratto d'appalto n.: 2

Lotto n.: 2

Denominazione:

Napoli2

Un contratto d'appalto/lotto è stato aggiudicato: sì

V.2) **Aggiudicazione di appalto**

V.2.1) **Data di conclusione del contratto d'appalto:**

04/05/2023

V.2.2) **Informazioni sulle offerte**
Numero di offerte pervenute: 6
L'appalto è stato aggiudicato a un raggruppamento di operatori economici: sì

V.2.3) **Nome e indirizzo del contraente**
Denominazione ufficiale: CONTEC CONSULENZA TECNICA E SERVIZI DI INGEGNERIA SRL
Indirizzo postale: VIA ALBERE N. 25
Città: Verona
Codice NUTS: ITH31 Verona
Paese: Italia
Il contraente è una PMI: sì

V.2.3) **Nome e indirizzo del contraente**
Denominazione ufficiale: CONTEC AQS AMBIENTE QUALITA' SICUREZZA SRL
Indirizzo postale: VIA ALBERE N. 25
Città: Verona
Codice NUTS: ITH31 Verona
Paese: Italia
Il contraente è una PMI: sì

V.2.3) **Nome e indirizzo del contraente**
Denominazione ufficiale: STUDIO CENNAMO SAS
Indirizzo postale: via Aniello Falcone n. 262
Città: Napoli
Codice NUTS: ITF33 Napoli
Paese: Italia
Il contraente è una PMI: sì

V.2.3) **Nome e indirizzo del contraente**
Denominazione ufficiale: WAREHOUSE'S PROJECT SRL
Indirizzo postale: Via Villa Bisignano II Trav. A DX n. 35
Città: Napoli
Codice NUTS: ITF33 Napoli
Paese: Italia
Il contraente è una PMI: sì

V.2.3) **Nome e indirizzo del contraente**
Denominazione ufficiale: CRISTIANO MASTELLA
Indirizzo postale: Via Don Ettore Dall'Acqua n. 8
Città: San Pietro in Cariano VR
Codice NUTS: ITH31 Verona
Paese: Italia
Il contraente è una PMI: sì

V.2.4) **Informazione sul valore del contratto d'appalto /lotto (IVA esclusa)**
Valore totale inizialmente stimato del contratto d'appalto/lotto: 1 300 000.00 EUR
Valore totale del contratto d'appalto/del lotto: 1 300 000.00 EUR

V.2.5) **Informazioni sui subappalti**

Sezione V: Aggiudicazione di appalto

Contratto d'appalto n.: 3

Lotto n.: 3

Denominazione:
Salerno - Benevento

Un contratto d'appalto/lotto è stato aggiudicato: sì

V.2) **Aggiudicazione di appalto**

V.2.1) **Data di conclusione del contratto d'appalto:**
04/05/2023

V.2.2) **Informazioni sulle offerte**
Numero di offerte pervenute: 6
L'appalto è stato aggiudicato a un raggruppamento di operatori economici: sì

V.2.3) **Nome e indirizzo del contraente**
Denominazione ufficiale: MASTELLONE di CASTELVETERE ENGINEERING S.r.l.
Indirizzo postale: via Stazio n. 3
Città: Napoli
Codice NUTS: ITF33 Napoli
Paese: Italia
Il contraente è una PMI: sì

V.2.3) **Nome e indirizzo del contraente**
Denominazione ufficiale: INNOVUS S.R.L.
Indirizzo postale: via Montano s.n.c.
Città: Caianiello CE
Codice NUTS: ITF31 Caserta
Paese: Italia
Il contraente è una PMI: sì

V.2.3) **Nome e indirizzo del contraente**
Denominazione ufficiale: S.IN.T.E.C. s.r.l.
Indirizzo postale: via Oriani 2
Città: Pozzuoli
Codice NUTS: ITF33 Napoli
Paese: Italia
Il contraente è una PMI: sì

V.2.3) **Nome e indirizzo del contraente**
Denominazione ufficiale: Geologo BOTTIGLIERI
Indirizzo postale: CORSO MARIO PAGANO n. 37
Città: Roccapiemonte SA
Codice NUTS: ITF35 Salerno
Paese: Italia
Il contraente è una PMI: sì

V.2.4) **Informazione sul valore del contratto d'appalto /lotto (IVA esclusa)**
Valore totale inizialmente stimato del contratto d’appalto/lotto: 1 300 000.00 EUR
Valore totale del contratto d'appalto/del lotto: 1 300 000.00 EUR

V.2.5) **Informazioni sui subappalti**

Sezione V: Aggiudicazione di appalto

Contratto d'appalto n.: 4

Lotto n.: 4

Denominazione:
Caserta - Avellino

Un contratto d'appalto/lotto è stato aggiudicato: sì

V.2) **Aggiudicazione di appalto**

V.2.1) **Data di conclusione del contratto d'appalto:**
04/05/2023

V.2.2) **Informazioni sulle offerte**
Numero di offerte pervenute: 6
L'appalto è stato aggiudicato a un raggruppamento di operatori economici: sì

V.2.3) **Nome e indirizzo del contraente**
Denominazione ufficiale: Interprogetti srl
Indirizzo postale: via Brin 63
Città: Napoli
Codice NUTS: ITF33 Napoli
Paese: Italia
Il contraente è una PMI: sì

V.2.3) **Nome e indirizzo del contraente**
Denominazione ufficiale: Consorzio stabile Sirio Ingegneria
Indirizzo postale: via Lima 31
Città: Roma
Codice NUTS: ITI43 Roma
Paese: Italia
Il contraente è una PMI: sì

V.2.3) **Nome e indirizzo del contraente**
Denominazione ufficiale: TECNO IN SPA
Indirizzo postale: Via Marcora n. 52
Città: San Donato Milanese MI
Codice NUTS: ITC4C Milano
Paese: Italia
Il contraente è una PMI: sì

V.2.4) **Informazione sul valore del contratto d'appalto /lotto (IVA esclusa)**
Valore totale inizialmente stimato del contratto d’appalto/lotto: 1 150 000.00 EUR
Valore totale del contratto d'appalto/del lotto: 1 150 000.00 EUR

V.2.5) **Informazioni sui subappalti**

Sezione VI: Altre informazioni

VI.3) **Informazioni complementari:**

VI.4) **Procedure di ricorso**

VI.4.1) **Organismo responsabile delle procedure di ricorso**

Denominazione ufficiale: TAR Campania - Napoli
Indirizzo postale: Piazza Municipio, 64
Città: Napoli
Codice postale: 80100
Paese: Italia
Indirizzo Internet: http://www.giustizia-amministrativa.it

VI.4.2) **Organismo responsabile delle procedure di mediazione**

Denominazione ufficiale: TAR CAMPANIA
Indirizzo postale: Piazza Municipio, 64
Città: NAPOLI
Codice postale: 80100
Paese: Italia
Indirizzo Internet: http://www.giustizia-amministrativa.it

VI.4.4) **Servizio presso il quale sono disponibili informazioni sulle procedure di ricorso**

Denominazione ufficiale: TAR CAMPANIA
Indirizzo postale: Piazza Municipio, 64
Città: Napoli
Codice postale: 80126
Paese: Italia
Indirizzo Internet: www.giustizia-amministrativa.it

VI.5) **Data di spedizione del presente avviso:**

04/05/2023

Decreto Dirigenziale n. 14 del 02/05/2023

Dipartimento 50 - GIUNTA REGIONALE DELLA CAMPANIA

Direzione Generale 11 - DG PER L'ISTRUZIONE LA FORMAZIONE, IL LAVORO E LE POLITICHE GIOVANILI

U.O.D. 10 - Servizio territoriale provinciale Napoli

Oggetto dell'Atto:

AVVISO PUBBLICO DI AVVIAMENTO A SELEZIONE, AI SENSI DELL'ART. 16 L. 56 DEL 1987 E DELLA DGR 283 DEL 2022, PRESSO L'ORDINE DEI DOTTORI COMMERCIALISTI E DEGLI ESPERTI CONTABILI, CIRCONDARIO DEL TRIBUNALE DI NAPOLI, DI N. 1 UNITA' DI PERSONALE CATEGORIA A, POSIZIONE ECONOMICA A 1, PROFILO PROFESSIONALE DI OPERATORE DI AMMINISTRAZIONE, DA INQUADRARE CON RAPPORTO DI LAVORO A TEMPO INDETERMINATO E PIENO, CCNL FUNZIONI CENTRALI

IL DIRIGENTE

PREMESSO

a) che, ai sensi del combinato disposto dell'art. 16 L. 56/1987 e dell'art. 35, c. 1 lett. B) del D. Lgs. 165/2001, sono previsti avviamenti a selezione presso Pubbliche Amministrazioni di lavoratori da inquadrare nei livelli retributivi - funzionali per i quali è richiesto il solo requisito della scuola dell'obbligo, fatti salvi eventuali ulteriori requisiti per specifiche professionalità;

b) che con Delibera Giunta Regionale n. 283 del 07/06/2022 pubblicata sul BURC n.50 del 13/06/2022 sono state approvate *"le procedure e le modalità operative per l'Avviamento a selezione ai sensi dell'art.16 della L.28/02/1987 n.56, di personale da inquadrare nei livelli economici e funzionali per i quali è previsto il solo requisito dell'assolvimento della scuola dell'obbligo"*.

CONSIDERATO

a) che l'Ordine dei Dottori Commercialisti e degli Esperti Contabili, Circondario del Tribunale di Napoli, Ente Pubblico non economico, con nota prot. 0001352/U/PM/AF del 01/02/2023, acquisita al protocollo generale della Regione Campania n. PG/2023/0218005 del 26/04/2023, ha formalizzato la richiesta di predisporre graduatorie per l'avviamento al lavoro ex art. 16 L. 56/1987 di n. 1 unità di personale di categoria A, posizione economica A 1, profilo professionale di operatore di amministrazione, da inquadrare con rapporto di lavoro a tempo indeterminato e pieno, CCNL Funzioni centrali (ex Enti Pubblici non economici);

b) che, come previsto dall'allegato "A" della precitata DGR n.283 del 07/06/2022, il Centro per l'Impiego di Napoli Est è stato individuato quale CPI competente dalla U.O.D. 50.11.10- STP Napoli per la procedura in questione.

PRESO ATTO

che l'Ordine dei Dottori Commercialisti e degli Esperti Contabili, Circondario del Tribunale di Napoli:

a) non è tenuta all'applicazione della riserva ai sensi degli artt. 1014 e 678 del D.Lgs. 66/2010;

b) ha adempiuto agli obblighi di assunzione disabili e categorie protette ai sensi della L. 68/1999;

c) ha adempiuto agli obblighi procedurali di cui agli artt.34 e 34-bis del D.Lgs.165/2001;

RITENUTO

a) di dover approvare l'Avviso pubblico per l'avviamento a selezione, ai sensi dell'art.16 L. 56/1987 e della DGR 283/2022, presso l'Ordine dei Dottori Commercialisti e degli Esperti Contabili, Circondario del Tribunale di Napoli, delle seguenti unità di personale: n. 1 unità di personale di categoria A, posizione economica A 1, profilo professionale di operatore di amministrazione, da inquadrare con rapporto di lavoro a tempo indeterminato e pieno, CCNL Funzioni centrali (ex Enti Pubblici non economici);

b) di dover specificare che le competenze dei candidati saranno accertate dall'Ordine dei Dottori Commercialisti e degli Esperti Contabili, Circondario del Tribunale di Napoli, tramite l'espletamento di una prova d'idoneità;

c) di dover adottare la procedura online per la presentazione delle domande e dei relativi allegati attraverso il portale regionale Cliclavoro Campania accessibile al seguente link: https://cliclavoro.lavorocampania.it/Pagine/Login.aspx, previo accesso tramite SPID o CIE;

VISTI

- l'art. 16 della L. 56/1987;
- l'art. 35, c. 1 let. B), del D.Lgs. 165/2001;
- la DGR 283/2022 ivi compreso l'allegato "A";
- la nota dell'Ordine dei Dottori Commercialisti e degli Esperti Contabili, Circondario del Tribunale di Napoli, prot. 0001352/U/PM/AF del 01/02/2023, acquisita al protocollo generale della Regione

Campania n. PG/2023/0218005 del 26/04/2023;

alla stregua dell'istruttoria compiuta dal Centro per l'Impiego di Napoli Est, responsabile del procedimento, e della dichiarazione di regolarità resa dal dirigente della medesima a mezzo del presente atto,

DECRETA

per tutto quanto esposto in narrativa, che qui si intende integralmente riportato e trascritto:

a) di approvare l'Avviso pubblico per l'avviamento a selezione, ai sensi dell'art.16 L. 56/1987 e della DGR 283/2022, presso l'Ordine dei Dottori Commercialisti e degli Esperti Contabili, Circondario del Tribunale di Napoli, di n. 1 unità di personale di categoria A, posizione economica A 1, profilo professionale di operatore di amministrazione, da inquadrare con rapporto di lavoro a tempo indeterminato e pieno, CCNL Funzioni centrali (ex Enti Pubblici non economici), che allegato al presente atto ne forma parte integrante e sostanziale;
b) di specificare che le competenze dei candidati saranno accertate dall'Ordine dei Dottori Commercialisti e degli Esperti Contabili, Circondario del Tribunale di Napoli, tramite l'espletamento di una prova d'idoneità;
c) di adottare la procedura online per la presentazione delle domande e dei relativi allegati esclusivamente in via telematica attraverso il portale regionale Cliclavoro Campania accessibile al seguente link: https://cliclavoro.lavorocampania.it/Pagine/Login.aspx, previo accesso tramite SPID o CIE;
d) di disporre che il periodo di presentazione delle domande e dei relativi allegati è a far data **dalle ore 09:00 del 12/06/2023 alle ore 17:00 del 16/06/2023;**
e) di disporre la pubblicazione del presente atto, ivi compresi gli atti conseguenziali, sul sito internet istituzionale della Regione Campania www.regione.campania.it nella sezione *"Amministrazione trasparente"* - sottosezione *"Bandi di Concorso"* e nella sezione *"Lavoro e sviluppo*";
f) di dare atto che la fattispecie rientra tra gli obblighi di pubblicazione di cui all'art. 19 del D.Lgs. 33/2013;
g) di trasmettere il presente atto all'Assessore al Lavoro della Regione Campania, all'ufficio della Segreteria di Giunta per il seguito di competenza, alla Direzione Generale Istruzione, Formazione, Lavoro e Politiche giovanili per la pubblicazione nella sezione "lavoro" del portale istituzionale e al competente ufficio per la pubblicazione sul BURC e nella sezione relativa alla L.R. 23/2017 "Regione Campania Casa di vetro".

Giunta Regionale della Campania
Direzione Generale Istruzione, Formazione, Lavoro e Politiche Giovanili
U.O.D. 50.11.10 – Servizio Territoriale Provinciale Napoli
Centro per l'Impiego di Napoli EST CAPODICHINO
Mail: cpinacentro@regione.campania.it
Pec: cpinapolicentro@pec.regione.campania.it

AVVISO AL PUBBLICO

AVVISO PUBBLICO DI AVVIAMENTO A SELEZIONE, AI SENSI DELL'ART. 16 L. 56/87 E DELLA DGR 283/2022, PRESSO L'ORDINE DEI DOTTORI COMMERCIALISTI E DEGLI ESPERTI CONTABILI, CIRCONDARIO DEL TRIBUNALE DI NAPOLI, DI N. 1 UNITÀ DI PERSONALE CATEGORIA A, POSIZIONE ECONOMICA A 1, PROFILO PROFESSIONALE DI OPERATORE DI AMMINISTRAZIONE, DA INQUADRARE CON RAPPORTO DI LAVORO A TEMPO INDETERMINATO E PIENO, CCNL FUNZIONI CENTRALI (EX ENTI PUBBLICI NON ECONOMICI)

VISTO

- il combinato disposto dell'art. 16 L. 56/1987 e dell'art. 35, c. 1, lett. B, del D. Lgs. 165/2001 relativo ad avviamenti presso Pubbliche Amministrazioni di lavoratori da inquadrare nei livelli retributivi-funzionali per i quali è richiesto il solo requisito della scuola dell'obbligo, fatti salvi eventuali ulteriori requisiti per specifiche professionalità;
- la Delibera di Giunta Regionale della Campania n. 283 del 07/06/2022 e l'Allegato A *"Procedure e modalità operative per l'avviamento a selezione, ai sensi dell'articolo 16 della legge 28 febbraio 1987, n. 56, di personale da inquadrare nei livelli economici e funzionali per i quali è previsto il solo requisito dell'assolvimento della scuola dell'obbligo"*, che sostituisce i paragrafi 25 e 26 della Delibera di Giunta Regionale della Campania n. 2104 del 19/11/2004, che disciplina la procedura che i Centri per l'Impiego devono adottare per tale tipologia di selezioni.

PREMESSO

- che l'Ordine dei Dottori Commercialisti e degli Esperti Contabili, Circondario del Tribunale di Napoli, Ente Pubblico non economico (d'ora in poi, l'**Amministrazione Richiedente**) con nota prot. 0001352/U/PM/AF del 01/02/2023, acquisita al protocollo generale della Regione Campania n. PG/2023/0218005 del 26/04/2023, ha formalizzato la richiesta di predisporre graduatorie per l'avviamento al lavoro ex art. 16 della L. 56/1987;
- che l'Amministrazione richiedente ha integrato la richiesta di avviamento al lavoro ex art. 16, L. 56/1987 mezzo PEC acquisita con prot. n. CPI/2023/57860;
- che la U.O.D. 50.11.10- STP Napoli ha individuato quale Ufficio competente il CPI Napoli Est che ha acquisito la richiesta di avviamento ex art. 16, L.56/1987 con protocollo n. CPI/2023/57369;
- che la richiesta di avviamento ex art. 16 della L. 56/1987 prevede nello specifico l'avviamento a selezione di n. 1 unità di personale di categoria A, posizione economica A 1,

fonte: http://burc.regione.campania.it

profilo professionale di operatore di amministrazione, da inquadrare con rapporto di lavoro a tempo indeterminato e pieno, CCNL Funzioni centrali (ex Enti Pubblici non economici);

- che l'Amministrazione Richiedente in riferimento all'avviamento ex art. 16 L.56/1987 in questione ha fornito le seguenti informazioni:

- **Titolo di studio necessario per la partecipazione:** scuola dell'obbligo;
- **Luogo di Lavoro**: Napoli, Piazza dei Martiri n. 30;
- **Tipologia del contratto di assunzione**: tempo indeterminato e pieno;
- **CCNL applicato**: Funzioni centrali (ex Enti Pubblici non economici) Area A posizione economica A 1;
- **Profilo professionale**: Operatore di amministrazione;
- **Mansioni da svolgere:** receptionist, addetto alla portineria con funzioni di ausiliario di amministrazione;
- **Requisiti richiesti:**
  - Caratteristiche: professionalità riferita ad attività di supporto strumentale ai sistemi di erogazione dei servizi, che non presuppongono conoscenze specifiche e/o qualificazioni professionali, corrispondenti a ruoli fungibili anche relativamente alla gestione di archivi, anche informatici.
  - Conoscenze: conoscenze di base su natura e ruolo dell'attività istituzionale, sui servizi dell'Ente e sulle normative interne fondamentali; conoscenze relative a tecniche ordinarie; conoscenza di base della lingua inglese; conoscenza di base dei programmi di scrittura e di calcolo (Microsoft Windows e Office, in particolare Word, Excel e Outlook) e dei sistemi informatici maggiormente in uso presso gli Ordini professionali.
  - Capacità: capacità di assicurare il necessario supporto al processo di erogazione dei servizi con l'utilizzo di apparecchiature di uso comune e di tecniche ordinarie; capacità di eseguire con correttezza i compiti affidati; capacità di soluzione di problematiche di tipo semplice, anche a seguito di imprevisti e anomalie di funzionamento; capacità di gestire relazioni con il pubblico qualificato; capacità di gestione del pubblico in ambito di convegni e seminari.

- che la richiesta pervenuta dall'Amministrazione richiedente è finalizzata all'avviamento al lavoro di n. 1 unità complessive, profilo professionale operatore di amministrazione, previa prova di idoneità, che sarà svolta in conformità a quanto disposto dall'allegato A della DGR 283/2022, a cui saranno sottoposti i candidati che si collocheranno in posizione utile. La prova di idoneità consisterà nella valutazione dei titoli e curriculum e di un colloquio finalizzato a valutare l'attitudine allo svolgimento delle mansioni, le caratteristiche e l'effettivo possesso delle conoscenze e delle capacità richieste. Ai fini della valutazione dei candidati, l'Amministrazione richiedente prenderà in considerazione i seguenti titoli preferenziali:

fonte: http://burc.regione.campania.it

- possesso di titoli di studio superiori a quello minimo previsto per l'accesso a selezione;
- aver conseguito esperienze pregresse in ambito amministrativo
- conoscenza di base di una lingua straniera
- possesso di competenze informatiche di base

CONSIDERATO

- che l'Amministrazione richiedente non è tenuta all'applicazione della riserva ai sensi degli artt. 1014 e 678 del D. Lgs. 66/2010;
- che l'Amministrazione richiedente ha adempiuto agli obblighi previsti dagli artt. 34 e 34 bis del D. Lgs. 165/2001;
- che l'Amministrazione richiedente ha adempiuto agli obblighi di assunzione disabili e categorie protette ai sensi della L. 68/1999.

PER TUTTO QUANTO SOPRA ESPOSTO IN PREMESSA

È indetta procedura di selezione ai sensi dell'art. 16 L. 56/1987 e della DGR 283/2022, finalizzata all'avviamento a selezione presso l'Ordine dei Dottori Commercialisti e degli Esperti Contabili, Circondario del Tribunale di Napoli, di n. 1 unità di personale categoria A, posizione economica A 1, profilo professionale di operatore di amministrazione, da inquadrare con rapporto di lavoro a tempo indeterminato e pieno, CCNL Funzioni centrali (ex Enti Pubblici non economici).

REQUISITI

Possono presentare domanda di partecipazione alla selezione sulla piattaforma regionale www.cliclavoro.lavorocampania.it gli utenti che alla data di pubblicazione del presente avviso sono in possesso dei seguenti requisiti:

- avere un'età non inferiore ad anni diciotto (18);
- essere in possesso della Cittadinanza Italiana o in uno degli Stati dell'Unione Europea. Sono equiparati ai cittadini dello Stato italiano gli italiani non appartenenti alla Repubblica Italiana;
- trovarsi in stato di disoccupazione ed aver reso dichiarazione di disponibilità al lavoro (DID) entro la data di pubblicazione dell'Avviso pubblico ai sensi del D.Lgs. 150/2015, del D.L. 4/2019 convertito con modificazioni dalla L. 26/2019 e alla Circolare 1/2019 Anpal (regole relative allo stato di disoccupazione);
- essere in possesso dei requisiti generali previsti per l'accesso al pubblico impiego di cui all'art. 2 del DPR 487/1994;
- aver assolto la scuola dell'obbligo;
- godimento dei diritti civili e politici;

fonte: http://burc.regione.campania.it

- assenza di condanne penali e/o di procedimenti penali pendenti o in corso, non essere stati interdetti o sottoposti a misure che comportano l'esclusione, secondo le norme vigenti, dalla nomina agli impieghi pubblici;
- non essere stato licenziato da un precedente pubblico impiego né essere stato destituito o dispensato dall'impiego presso una P.A. per persistente insufficiente rendimento, ovvero non essere stato dichiarato decaduto da un pubblico impiego, ai sensi dell'art. 127, c. 1, lett. d) DPR 3/1957;
- essere in posizione regolare nei confronti degli obblighi di leva (solo per i concorrenti di sesso maschile nati entro il 31/12/1985, ai sensi della L. 226/2004);
- non trovarsi in alcuna condizione di incompatibilità e inconferibilità previste dal D. Lgs. 39/2013 al momento dell'assunzione in servizio;
- essere in possesso dell'idoneità fisica all'impiego.

DOMANDA E TERMINI DI PRESENTAZIONE

I soggetti in possesso dei requisiti prescritti, che intendono candidarsi, dovranno presentare, a pena di esclusione, la domanda e i relativi allegati esclusivamente on line, **dalle ore 09:00 del 12/06/2023 alle ore 17:00 del 16/06/2023** tramite il portale regionale https://cliclavoro.lavorocampania.it/Pagine/Login.aspx previo accreditamento con accesso tramite SPID e/o CIE, nella sezione "*AVVIAMENTI A SELEZIONE – ART.16"*.
Sul portale Cliclavoro Campania e la piattaforma Silf Regione Campania, all'indirizzo: https://lavoro.regione.campania.it, è possibile consultare il manuale d'uso per il cittadino. Per eventuali problemi tecnici riguardanti la presentazione della domanda sulla piattaforma regionale è possibile scrivere all'indirizzo e-mail supportoclic@lavorocampania.it.

Durante il periodo indicato per la presentazione della domanda di partecipazione, i candidati potranno modificare e/o integrare la domanda non ancora inviata. Le domande di partecipazione già trasmesse potranno essere sostituite, fino al termine di scadenza previsto per la presentazione delle domande, con una nuova domanda che annulla e sostituisce integralmente quella inviata precedentemente. I candidati dovranno prendere visione, prima di trasmettere l'adesione, dell'informativa sul trattamento dei dati personali nonché della nota informativa sulle procedure in vigore, con lettura ed accettazione obbligatorie nel modulo online nella piattaforma telematica.
All'atto della conferma e della presentazione della domanda, la piattaforma genererà un codice identificativo di iscrizione **(codice iscrizione)**.

Le domande pervenute con modalità o tempi diversi da quelli indicati nel presente Avviso non saranno prese in considerazione.

Alla domanda di partecipazione dovrà essere allegata la seguente documentazione:

fonte: http://burc.regione.campania.it

Giunta Regionale della Campania
Direzione Generale Istruzione, Formazione, Lavoro e Politiche Giovanili
U.O.D. 50.11.10 – Servizio Territoriale Provinciale Napoli
Centro per l'Impiego di Napoli EST CAPODICHINO
Mail: cpinacentro@regione.campania.it
Pec: cpinapolicentro@pec.regione.campania.it

- Attestazione ISEE in corso di validità (completa di tutte le sue pagine) afferente ai redditi del nucleo familiare del candidato. Agli utenti che non presenteranno l'attestazione ISEE in corso di validità verranno sottratti n.25 punti ai fini della graduatoria;
- Verbale rilasciato dall'Inps o provvedimento giudiziale attestante lo stato di invalidità con l'indicazione della relativa percentuale per ogni persona fiscalmente a carico, desumibile dallo stato di famiglia, entro la data di pubblicazione dell'avviso pubblico, con percentuale superiore al 65%;

Gli allegati da inviare con la domanda di partecipazione dovranno avere le seguenti caratteristiche:
1. avere una dimensione massima non superiore a 2MB
2. essere in uno dei seguenti formati: pdf, png, jpeg, jpg

Nella domanda di partecipazione l'utente dovrà inoltre dichiarare ai sensi del D.P.R. 445/2000

- La data in cui ha reso dichiarazione di immediata disponibilità (DID) al lavoro ai sensi del D.Lgs. 150/2015 e ss.mm.ii.;
- La propria situazione familiare, come rilevabile dallo stato di famiglia entro la data di pubblicazione dell'avviso pubblico, con le persone da considerare a carico;
- Eventuali condizioni di invalidità dei familiari a carico di cui al punto precedente, con grado di invalidità superiore al 65%

PREDISPOSIZIONE DELLE GRADUATORIE E NOTIFICA AGLI INTERESSATI

Il Centro per l'Impiego di Napoli Est provvederà alle verifiche di propria competenza sulle dichiarazioni sostitutive di certificazioni ex DPR 445/2000, rese dai candidati in posizione utile, nonché alla verifica dei documenti allegati al modulo di domanda online, al fine di predisporre la graduatoria dei partecipanti, che sarà redatta secondo i criteri stabiliti dall'Allegato A della DGR 283/2022.
La graduatoria provvisoria sarà approvata con decreto dirigenziale della competente UOD e pubblicata sul BURC e sul sito internet istituzionale della Regione Campania www.regione.campania.it nella sezione "*Amministrazione trasparente", sottosezione "Bandi di concorso", voce "Avviamento a selezione ai sensi dell'art. 16 legge 56/87 – Bandi dei Centri per l'Impiego"*. Tale pubblicazione avrà valore di notifica per gli interessati.
Trascorsi 10 giorni dalla pubblicazione della graduatoria provvisoria, con le modalità sopra indicate, in assenza di istanze di riesame, la stessa diventa definitiva.
A seguito della pubblicazione della graduatoria definitiva, il Centro per l'Impiego di Napoli Est comunicherà all'Amministrazione richiedente, in stretto ordine di punteggio in graduatoria, i nominativi in numero doppio rispetto a quello richiesto, ai fini della effettuazione delle prove di idoneità.
Ai sensi della DGR 283/2022, l'Amministrazione Richiedente resta l'unico soggetto competente e responsabile per la convocazione dei candidati in posizione utile, per l'espletamento delle prove di

fonte: http://burc.regione.campania.it

idoneità (che non comportano valutazione comparativa), nonché per i successivi adempimenti legati all'assunzione, compreso l'accertamento del possesso dei requisiti generali di accesso al pubblico impiego e dei requisiti di ammissione alla procedura selettiva.
L'amministrazione richiedente comunica, infine, al CPI Napoli Est i nominativi di coloro che hanno sostenuto con esito positivo la prova d'idoneità e sono stati avviati al lavoro.
La graduatoria potrà essere utilizzata dall'Amministrazione richiedente, su richiesta, per n. 6 mesi dalla pubblicazione della graduatoria definitiva, esclusivamente per assunzioni a tempo determinato per posti con il medesimo profilo professionale/qualifica, con un'articolazione oraria ed un luogo di lavoro diversi da quelli indicati nella prima richiesta dell'Ente.

Si precisa inoltre che:

Il Centro per l'impiego di Napoli Est predisporrà la graduatoria dei partecipanti, a cui verrà attribuito un punteggio iniziale di 100 punti, redatta secondo i seguenti criteri:

- al punteggio iniziale di 100 punti va sottratto un punto per ogni 1000 euro, dato ISEE in corso di validità, fino ad un massimo di 25 punti. Il dato ISEE in corso di validità oltre le migliaia è arrotondato per difetto, fino a 500 compreso; oltre 500 per eccesso (considerando anche i decimali). Si sottraggono 25 punti alla persona che non presenti il dato ISEE in corso di validità. Il punteggio conseguente all'eventuale valore dell'ISEE dovrà fare riferimento ad una certificazione ISEE in corso di validità al momento della presentazione dell'adesione e che non presenti difformità o osservazioni;
- attribuzione di 0,1 punto per ogni mese di anzianità di disoccupazione maturata, fino ad un massimo di n. 6 punti;
- attribuzione di 1 (un) punto per ogni persona fiscalmente a carico, desumibile dallo stato di famiglia entro la data di pubblicazione dell'Avviso pubblico; i punti sono elevati a 1,5 punti (un punto e mezzo) per ogni persona fiscalmente a carico, desumibile dallo stato di famiglia entro la data di pubblicazione dell'Avviso pubblico, con grado di invalidità superiore al 65%.

A parità di punteggio in graduatoria prevale la persona più giovane. In caso di ulteriore parità, prevale chi ha più punteggio di carico familiare. In caso di ulteriore parità, prevale chi ha la maggiore anzianità di disoccupazione ai sensi del Decreto Legislativo n. 150/2015 e ss.mm. e ii.

PROVA DI IDONEITÀ

La prova di idoneità, svolta ai sensi di quanto disposto dall'allegato A della DGR 283/2022, così come indicato dall'Amministrazione richiedente, consisterà nella valutazione dei titoli, curriculum e un colloquio finalizzato a valutare l'attitudine allo svolgimento delle mansioni, le caratteristiche e l'effettivo possesso delle conoscenze e delle capacità richieste. Ai fini della valutazione dei candidati, l'Amministrazione richiedente prenderà in considerazione i seguenti titoli preferenziali:

- possesso di titoli di studio superiori a quello minimo previsto per l'accesso a selezione;

fonte: http://burc.regione.campania.it

- aver conseguito esperienze pregresse in ambito amministrativo
- conoscenza di base di una lingua straniera
- possesso di competenze informatiche di base.

NOTIFICA AGLI INTERESSATI

La graduatoria provvisoria e quella definitiva saranno pubblicate sul BURC e sul sito della Regione Campania www.regione.campania.it, alla voce *"Amministrazione trasparente" > "Avviamento a selezione ai sensi dell'art. 16 legge 56/87 – Bandi dei Centri per l'Impiego"* e nella sezione *"Lavoro e Sviluppo"*.
Tale pubblicazione avrà valore di notifica per gli interessati.
L'Ufficio Responsabile del procedimento è il Centro per l'Impiego di Napoli Est.
Avverso il presente Avviso è possibile ricorrere al Giudice competente entro i termini previsti dalla normativa vigente.

Informativa trattamento dati personali

I dati personali conferiti dai candidati sono obbligatori per partecipare al presente Avviso e saranno trattati secondo quanto previsto dall'informativa sul trattamento dei dati personali, ai sensi del Reg. UE 679/2016 (Regolamento Generale sulla Protezione dei Dati) e del D. Lgs. 196/2003 e ss.mm.ii.
In ottemperanza ai principi di trasparenza, minimizzazione, pertinenza e limitazione dei dati personali, rispetto alle finalità della selezione, la graduatoria e tutti gli atti afferenti alla presente procedura riporteranno, per ciascuna candidatura, il codice di iscrizione generato dal sistema informatico in fase di presentazione della domanda di partecipazione all'Avviso. Tale codice identificativo, quindi, sarà necessario ai fini della consultazione e identificazione della propria posizione in graduatoria.

fonte: http://burc.regione.campania.it

Decreto Dirigenziale n. 15 del 28/04/2023

Dipartimento 50 - GIUNTA REGIONALE DELLA CAMPANIA

Direzione Generale 11 - DG PER L'ISTRUZIONE LA FORMAZIONE, IL LAVORO E LE POLITICHE GIOVANILI

U.O.D. 8 - Servizio territoriale provinciale Salerno

Oggetto dell'Atto:

D.D. 35/2022. APPROVAZIONE GRADUATORIA ED ELENCO DEGLI ESCLUSI PER L'ASSUNZIONE A TEMPO INDETERMINATO AL COMUNE DI GIFFONI VALLE PIANA MEDIANTE AVVIAMENTO A SELEZIONE AI SENSI DELL'ART. 16 L. 56/87 DI UNA (1) UNITA' DI PERSONALE CON PROFILO PROFESSIONALE DI INQUADRAMENTO DI MESSO COMUNALE, CAT. B - POSIZIONE ECONOMICA B1.

IL DIRIGENTE

PREMESSO

- che, ai sensi del combinato disposto dell'art. 16 legge 56/87 e dell'art. 35 comma 1 lett. B) del D.lgs. 165/2001, sono previsti avviamenti a selezione presso Pubbliche Amministrazioni di lavoratori da inquadrare nei livelli retributivi - funzionali per i quali è richiesto il solo requisito della scuola dell'obbligo, fatti salvi eventuali ulteriori requisiti per specifiche professionalità;
- che con delibera Giunta Regionale della Campania (D.G.R.C.) n. 283 del 07/06/2022, pubblicata sul BURC n° 50 del 13/06/2022, sono state approvate "le procedure e le modalità operative per l'Avviamento a selezione ai sensi dell'art.16 della L. 28/02/1987 n. 56, di personale da inquadrare nei livelli economici e funzionali per i quali è previsto il solo requisito dell'assolvimento della scuola dell'obbligo", innovando la disciplina degli avviamenti a selezione ex art. 16 della 56/1987 e sostituendo le disposizioni in tema allegate alla D.G.R.C. n. 2104/2004;

CONSIDERATO

- che il Comune di Giffoni Valle Piana (SA), con nota prot. 11057 del 03/10/2022, acquisita agli atti d'ufficio con prot. CPI/2022/0113679 del 04/10/2022, e con la successiva integrazione con nota prot. 11463 del 12/10/2022, acquisita agli atti con il n. CPI/119629 del 13/10/2022, ha richiesto l'avviamento a selezione ai sensi dell'art. 16 legge 56/87 di una (1) unità di personale con profilo di inquadramento di messo comunale (categoria B - posizione economica B1), avente le mansioni di notifica degli atti amministrativi, in possesso della patente di guida cat. B e della certificazione informatica "ECDL, EIPASS o altra riconosciuta a livello internazionale o europeo" – ID 552;
- che, come previsto dall'Allegato "A" della precitata D.G.R.C. n. 283 del 07/06/2022, il Centro per l'Impiego territorialmente competente per la procedura è quello di Battipaglia, individuato in base alla sede dell'Amministrazione richiedente;
- che è stato adottato il decreto dirigenziale n. 35 del 18/11/2022, pubblicato sul BURC n. 100 del 28/11/2022 e sul sito istituzionale della Regione Campania, con cui è stato approvato l'Avviso di avviamento a selezione al Comune di Giffoni Valle Piana, redatto ai sensi dell'art. 16 della legge 56/87, di una (1) unità di personale con profilo di inquadramento di messo comunale (categoria B - posizione economica B1), avente le mansioni di notifica degli atti amministrativi, in possesso della patente di guida cat. B e della certificazione informatica "ECDL, EIPASS o altra riconosciuta a livello internazionale o europeo" e si è provveduto a rendere noti i termini e le modalità per la partecipazione alla procedura in parola;
- che la piattaforma informatica ha assegnato all'Avviso approvato con il medesimo decreto dirigenziale il seguente identificativo: ID 552.

PRESO ATTO

- delle domande presentate mediante la piattaforma online https://cliclavoro.lavorocampania.it/ dai partecipanti all'avviso ID 552, complessivamente n.207 domande;
- della graduatoria redatta in automatico dalla piattaforma online https://cliclavoro.lavorocampania.it/ in base alle dichiarazioni rese dai partecipanti.

TENUTO CONTO

- che per espletare l'istruttoria delle domande pervenute, ivi compresa la verifica delle dichiarazioni dei partecipanti, si è proceduto - ai sensi del DPR 28 dicembre 2000 n. 4445 e dell'art. 15 della lege 12 novembre 2011 n. 183, che prescrive l'obbligo dal 01 gennaio 2012 di "acquisire d'ufficio le informazioni oggetto delle dichiarazioni sostitutive di cui agli articoli 46 e 47" del DPR 445/2000, procedendo all'acquisizione di informazioni, dati e documenti direttamente dalle Amministrazioni detentrici degli stessi – a verifiche d'ufficio, eseguite dal Centro per l'Impiego di Battipaglia.

RITENUTO

- di dover approvare per l'avviso approvato con decreto dirigenziale 35/2022 la graduatoria dei candidati disoccupati e l'elenco degli esclusi per mancanza dei requisiti, con l'indicazione per ciascun nominativo del motivo dell'esclusione, come di seguito indicato:
  1) chiamata **ID 552** (allegato 1).

VISTI

- l'art. 16 della legge 56/87;
- l'art. 35, comma 1 let. B), del D. Lgs 165/2001;
- la D.G.R.C. n. 283 del 07/06/2022.

Alla stregua dell'istruttoria compiuta dal Centro per l'Impiego di Battipaglia, responsabile del procedimento, incardinato nella UOD 501108 e della dichiarazione di regolarità resa dal dirigente della medesima a mezzo del presente atto,

DECRETA

per tutto quanto esposto in narrativa, che qui si intende integralmente ripetuto e trascritto:

- di approvare la graduatoria e l'elenco degli esclusi per l'Avviso approvato con decreto dirigenziale 35/2022 di seguito indicato:
  - una (1) unità con profilo professionale di inquadramento di messo comunale (categoria B - posizione economica B1), avente le mansioni di notifica degli atti amministrativi, in possesso della patente di guida cat. B e della certificazione informatica "ECDL, EIPASS o altra riconosciuta a livello internazionale o europeo", ID 552 (allegato 1);
- di disporre che la graduatoria e l'elenco degli esclusi dell'avviso de quo sarà in pubblicazione per dieci (10) giorni a partire dalla data successiva alla pubblicazione sul BURC del presente atto.
  Tale pubblicazione avrà valore di notifica per gli interessati;
- di disporre che avverso gli elenchi di detto avviso è ammessa istanza di riesame di eventuali errori materiali nell'attribuzione del punteggio. L'istanza di riesame, debitamente sottoscritta dall'interessato, dovrà essere esclusivamente in formato PDF e corredata da documento di identità valido e leggibile. L'istanza dovrà essere presentata dall'interessato, utilizzando l'allegato 2 "Modello per istanza di riesame", in una delle seguenti modalità:
  - mediante posta elettronica certificata (P.E.C.) all'indirizzo: cpibattipaglia@pec.regione.campania.it,
  - mediante posta elettronica ordinaria all'indirizzo: cpibattipaglia@regione.campania.it.

  La detta istanza dovrà essere trasmessa entro dieci (10) giorni dalla pubblicazione dell'elenco e comunque non oltre le ore 17:00 del decimo giorno successivo alla pubblicazione sul BURC del presente atto.
  Non saranno prese in considerazione istanze di riesame pervenute oltre tale termine, in modalità diverse o senza documento di riconoscimento valido o leggibile.
  A conclusione dell'attività istruttoria relativa alle eventuali istanze di riesame pervenute e in caso di accoglimento delle stesse, saranno redatte e pubblicate le graduatorie revisionate efficaci per il successivo avviamento a selezione. L'eventuale graduatoria revisionata renderà immediatamente visibili tutte le posizioni oggetto di revisione con la specifica motivazione, riportando in grassetto tutte le posizioni revisionate.
  Decorso il periodo per la consegna delle istanze di riesame e in assenza di tali istanze da parte dei candidati, gli elenchi approvati con il presente atto assumono l'efficacia per il successivo avviamento a selezione;
- di dare atto che ai sensi della vigente normativa avverso i suddetti elenchi è ammesso ricorso in sede amministrativa e giurisdizionale;

- di disporre che la pubblicazione del presente atto, ivi compreso gli allegati, e di tutti gli atti afferenti alla presente procedura di avviamento sarà effettuata sul sito internet istituzionale della Regione Campania nella sezione “Amministrazione trasparente” - sottosezione “Bandi di Concorso” e nella sezione “Lavoro e sviluppo” e nel Centro per l’impiego competente territorialmente;
- di dare atto che la fattispecie non rientra tra quelle soggette agli obblighi di pubblicazione di cui agli artt. 26 e 27 del decreto legislativo n°33 del 14 marzo 2013, bensì alle forme di pubblicità previste dall’articolo 23 del medesimo Decreto;
- di trasmettere il presente atto all’Assessore al Lavoro della Regione Campania, all’ufficio della Segreteria di Giunta per il seguito di competenza, alla Direzione Generale Istruzione, Formazione, Lavoro e Politiche giovanili per la pubblicazione nella sezione “Lavoro e sviluppo” del portale istituzionale e al competente ufficio per la pubblicazione sul BURC e nella sezione relativa alla L.R. n. 23 del 28/07/2017 "Regione Campania Casa di vetro”.

Il dirigente
dott. Maurizio Coppola

Giunta Regionale della Campania
Direzione Generale Istruzione, Formazione, Lavoro e Politiche Giovanili
UOD Servizio Territoriale Provinciale SALERNO - 50.11.08
Centro per l'Impiego di BATTIPAGLIA
cpibattipaglia@regione.campania.it
cpibattipaglia@pec.regione.campania.it

Allegato 1 – D.D.

Decreto dirigenziale 35/2022. Approvazione graduatoria ed elenco degli esclusi per l'assunzione a tempo indeterminato mediante avviamento a selezione, ai sensi dell'art. 16 legge 56/87, di una (1) unità di personale con profilo professionale di inquadramento di messo comunale, categoria B - posizione economica B1, al Comune di Giffoni Valle Piana (SA).

Approvazione graduatoria ed elenco degli esclusi – ID 552

Per la redazione della graduatoria si è tenuto conto di quanto riportato nell'allegato "A" alla delibera di Giunta regionale n. 283 del 07/06/2022. In caso di parità di punteggio, "prevale la persona più giovane. In caso di ulteriore parità, prevale chi ha più punteggio di carico familiare. In caso di ulteriore parità, prevale chi ha la maggiore anzianità di disoccupazione ai sensi del Decreto legislativo n. 150/2015 e ss.mm. e ii.".

1 – Candidati disoccupati

N. Ord.	Codice Iscrizione	Mesi Disoccupazione	Punteggio anzianità	Punteggio Carico Familiare	Punteggio Reddito	Punteggio
1	N° 68356218118729112023	199.2	6	3	-1	108
2	N° 6843921836536012023	100.3	6	3	-2	107
3	N° 6847921811623812023	117.2	6	3	-2	107
4	N° 6837421836482612023	71.8	6	0	0	106
5	N° 68271218167104212023	213.4	6	2	-2	106
6	N° 6815521811005612023	58.2	5.8	0	0	105.8
7	N° 681902182103012023	80.1	6	3	-4	105
8	N° 68270218174241012023	83.8	6	3	-5	104
9	N° 684672183717312023	107.8	6	0	-2	104
10	N° 6845721851761212023	250.7	6	2	-4	104
11	N° 6825021873149612023	275.9	6	2	-6	102
12	N° 68265218143327812023	28	2.8	3	-4	101,8
13	N° 68452218107716412023	14.8	1.5	4	-5	100,5
14	N° 684632187922812023	75.1	6	0	-6	100
15	N° 6843421855913012023	120.3	6	0	-6	100
16	N° 684212181407012023	245.4	6	0	-7	99
17	N° 68483218128331112023	94.2	6	1	-9	98
18	N° 6819521833598612023	41.5	4.2	0	-8	96,2

fonte: http://burc.regione.campania.it

19	N° 6840421843419012023	0.6	0.1	1	-7	94,1
20	N° 6840621885947412023	5	0.5	3	-12	91.5
21	N° 6829821899910912023	41	4.1	0	-14	90,1
22	N° 6842421821361512023	5.5	0.6	3	-14	89,6
23	N° 68358218113814512023	130.3	6	4.5	-25	85,5
24	N° 68312218187812012023	70.3	6	4	-25	85
25	N° 68373218136077612023	251.7	6	4	-25	85
26	N° 684142188278912023	68.7	6	3	-25	84
27	N° 68471218121609412023	93	6	3	-25	84
28	N° 68515218111237312023	67.6	6	3	-25	84
29	N° 68150218180559012023	144.6	6	3	-25	84
30	N° 6839521843170512023	162.5	6	3	-25	84
31	N° 68197218195596212023	96.6	6	2	-25	83
32	N° 6817121847433912023	53.6	5.4	2	-25	82,4
33	N° 68510218107817112023	67.2	6	1	-25	82
34	N° 6832421896787712023	158.6	6	1	-25	82
35	N° 68478218144198512023	114	6	1	-25	82
36	N° 6828421837363412023	108.7	6	1	-25	82
37	N° 682782185523112023	30.5	3.1	3	-25	81,1
38	N° 6838921889360812023	75.3	6	0	-25	81
39	N° 681742187012812023	81.7	6	0	-25	81
40	N° 68300218104212812023	90.5	6	0	-25	81
41	N° 68402218148656912023	84	6	0	-25	81
42	N° 6819221842762312023	77.7	6	0	-25	81
43	N° 6843821816067212023	102.1	6	0	-25	81
44	N° 6814921823239812023	100.1	6	0	-25	81
45	N° 681522181201912023	75.5	6	0	-25	81
46	N° 68272218126317212023	77.2	6	0	-25	81
47	N° 68334218145278212023	136.5	6	0	-25	81
48	N° 683942186432112023	123.5	6	0	-25	81
49	N° 682892187553512023	76.4	6	0	-25	81
50	N° 682242185805612023	159.5	6	0	-25	81
51	N° 6831121893610712023	140.8	6	0	-25	81
52	N° 68200218711012023	75.3	6	0	-25	81
53	N° 684472182837812023	173.5	6	0	-25	81
54	N° 6843721846096512023	207.5	6	0	-25	81
55	N° 6836821857533512023	278.1	6	0	-25	81
56	N° 68351218167699612023	134.8	6	0	-25	81
57	N° 68353218150103312023	246.3	6	0	-25	81
58	N° 68287218137620512023	99.2	6	0	-25	81
59	N° 6825621856475712023	253.5	6	0	-25	81
60	N° 68214218195938712023	71	6	0	-25	81
61	N° 68514218145035512023	243.1	6	0	-25	81
62	N° 6836321840407112023	85.2	6	0	-25	81
63	N° 682602184521412023	103.3	6	0	-25	81
64	N° 685052181437912023	79.7	6	0	-25	81
65	N° 6824821875696412023	48.1	4.8	1	-25	80,8

fonte: http://burc.regione.campania.it

66	N° 6826221871526612023	11	1.1	3	-25	79,1
67	N° 68173218120951212023	37.5	3.8	0	-25	78,8
68	N° 6824121855342412023	33.8	3.4	0	-25	78,4
69	N° 68451218123051912023	32.4	3.2	0	-25	78,2
70	N° 68476218117857812023	32.3	3.2	0	-25	78,2
71	N° 68348218151138412023	24.2	2.4	0	-25	77,4
72	N° 68142218163767612023	2.9	0.3	2	-25	77,3
73	N° 68313218147043712023	21.7	2.2	0	-25	77,2
74	N° 68160218100966112023	1.1	0.1	2	-25	77,1
75	N° 68494218167981912023	15.3	1.5	0	-25	76,5
76	N° 6828121810256012023	3.9	0.4	1	-25	76,4
77	N° 68377218172336812023	12.7	1.3	0	-25	76,3
78	N° 68320218171526412023	12.8	1.3	0	-25	76,3
79	N° 683802182180212023	8.3	0.8	0	-25	75,8
80	N° 6818121871282112023	2.9	0.3	0	-25	75,3

2 – Elenco degli esclusi per mancanza di requisiti

N. Ord.	Codice Iscrizione	NOTE
1	N° 6825421838226612023	Non esibita documentazione comprovante il possesso del requisito
2	N° 6825121837415512023	Non esibita documentazione comprovante il possesso del requisito
3	N° 682522183435612023	Non esibita documentazione comprovante il possesso del requisito
4	N° 68234218141388512023	Non esibita documentazione comprovante il possesso del requisito
5	N° 68512218107291212023	Non esibita documentazione comprovante il possesso del requisito
6	N° 6816721897543712023	Non esibita documentazione comprovante il possesso del requisito
7	N° 6823621821360212023	Non esibita documentazione comprovante il possesso del requisito
8	N° 68302218129774512023	Non esibita documentazione comprovante il possesso del requisito
9	N° 6841321859364112023	Non esibita documentazione comprovante il possesso del requisito
10	N° 6814721835812512023	Non esibita documentazione comprovante il possesso del requisito
11	N° 68243218102978312023	Non esibita documentazione comprovante il possesso del requisito
12	N° 6848221820003812023	Non esibita documentazione comprovante il possesso del requisito
13	N° 68294218531212023	Non esibita documentazione comprovante il possesso del requisito
14	N° 6844921824460612023	Non esibita documentazione comprovante il possesso del requisito
15	N° 6839221897410312023	Non esibita documentazione comprovante il possesso del requisito
16	N° 68453218103497112023	Non esibita documentazione comprovante il possesso del requisito
17	N° 68314218626212023	Non esibita documentazione comprovante il possesso del requisito
18	N° 6824221874278l2023	Non esibita documentazione comprovante il possesso del requisito
19	N° 68231218189361612023	Non esibita documentazione comprovante il possesso del requisito
20	N° 6814021890186612023	Non esibita documentazione comprovante il possesso del requisito
21	N° 68488218159444212023	Non esibita documentazione comprovante il possesso del requisito
22	N° 68420218156543612023	Non esibita documentazione comprovante il possesso del requisito
23	N° 6825321824469712023	Non esibita documentazione comprovante il possesso del requisito
24	N° 6835921857552412023	Non esibita documentazione comprovante il possesso del requisito
25	N° 6840821839337412023	Non esibita documentazione comprovante il possesso del requisito
26	N° 68157218133529012023	Non esibita documentazione comprovante il possesso del requisito

fonte: http://burc.regione.campania.it

27	N° 68497218144990112023	Non esibita documentazione comprovante il possesso del requisito
28	N° 68415218161687212023	Non esibita documentazione comprovante il possesso del requisito
29	N° 68264218192669712023	Non esibita documentazione comprovante il possesso del requisito
30	N° 68279218831752312023	Non esibita documentazione comprovante il possesso del requisito
31	N° 68335218820976812023	Non esibita documentazione comprovante il possesso del requisito
32	N° 68249218838278012023	Non esibita documentazione comprovante il possesso del requisito
33	N° 68379218185022612023	Non esibita documentazione comprovante il possesso del requisito
34	N° 68342218821242112023	Non esibita documentazione comprovante il possesso del requisito
35	N° 68407218811539312023	Non esibita documentazione comprovante il possesso del requisito
36	N° 68153218837471312023	Non esibita documentazione comprovante il possesso del requisito
37	N° 68156218813433612023	Non esibita documentazione comprovante il possesso del requisito
38	N° 68179218139265912023	Non esibita documentazione comprovante il possesso del requisito
39	N° 68310218174070512023	Non esibita documentazione comprovante il possesso del requisito
40	N° 68367218894104512023	Non esibita documentazione comprovante il possesso del requisito
41	N° 68230218109090912023	Non esibita documentazione comprovante il possesso del requisito
42	N° 68491218397712023	Non esibita documentazione comprovante il possesso del requisito
43	N° 68366218155235612023	Non esibita documentazione comprovante il possesso del requisito
44	N° 68170218191083l2023	Non esibita documentazione comprovante il possesso del requisito
45	N° 68328218340761l2023	Non esibita documentazione comprovante il possesso del requisito
46	N° 68508218157588l2023	Non esibita documentazione comprovante il possesso del requisito
47	N° 68474218270372l2023	Non esibita documentazione comprovante il possesso del requisito
48	N° 68296218143400412023	Non esibita documentazione comprovante il possesso del requisito
49	N° 68282218180747l2023	Non esibita documentazione comprovante il possesso del requisito
50	N° 68227218176275312023	Non esibita documentazione comprovante il possesso del requisito
51	N° 68340218159999l2023	Non esibita documentazione comprovante il possesso del requisito
52	N° 683162187496312023	Non esibita documentazione comprovante il possesso del requisito
53	N° 68163218104180512023	Non esibita documentazione comprovante il possesso del requisito
54	N° 68239218184797812023	Non esibita documentazione comprovante il possesso del requisito
55	N° 68430218933735l2023	Non esibita documentazione comprovante il possesso del requisito
56	N° 68286218155457212023	Non esibita documentazione comprovante il possesso del requisito
57	N° 68306218119968112023	Non esibita documentazione comprovante il possesso del requisito
58	N° 68327218830612023	Non esibita documentazione comprovante il possesso del requisito
59	N° 68206218179316912023	Non esibita documentazione comprovante il possesso del requisito
60	N° 683332187702912023	Non esibita documentazione comprovante il possesso del requisito
61	N° 68323218527415l2023	Non esibita documentazione comprovante il possesso del requisito
62	N° 68176218157850812023	Non esibita documentazione comprovante il possesso del requisito
63	N° 68378218145452212023	Non esibita documentazione comprovante il possesso del requisito
64	N° 68221218143330012023	Non esibita documentazione comprovante il possesso del requisito
65	N° 683222185776812023	Non esibita documentazione comprovante il possesso del requisito
66	N° 684642185953412023	Non esibita documentazione comprovante il possesso del requisito
67	N° 681822187517412023	Non esibita documentazione comprovante il possesso del requisito
68	N° 68291218565629l2023	Non esibita documentazione comprovante il possesso del requisito
69	N° 684272183802l2023	Non esibita documentazione comprovante il possesso del requisito
70	N° 68419218120936112023	Non esibita documentazione comprovante il possesso del requisito
71	N° 68207218515727l2023	Non esibita documentazione comprovante il possesso del requisito
72	N° 68517218371498l2023	Non esibita documentazione comprovante il possesso del requisito
73	N° 68292218739124l2023	Non esibita documentazione comprovante il possesso del requisito

fonte: http://burc.regione.campania.it

74	N° 6849221891613812023	Non esibita documentazione comprovante il possesso del requisito
75	N° 6821621851790512023	Non esibita documentazione comprovante il possesso del requisito
76	N° 68503218642912023	Non esibita documentazione comprovante il possesso del requisito
77	N° 6822021826478l2023	Non esibita documentazione comprovante il possesso del requisito
78	N° 6851621895182412023	Non esibita documentazione comprovante il possesso del requisito
79	N° 6822821822556912023	Non esibita documentazione comprovante il possesso del requisito
80	N° 68257218146841212023	Non esibita documentazione comprovante il possesso del requisito
81	N° 68484218139688912023	Non esibita documentazione comprovante il possesso del requisito
82	N° 6826621848680812023	Non esibita documentazione comprovante il possesso del requisito
83	N° 68341218124145412023	Non esibita documentazione comprovante il possesso del requisito
84	N° 68436218174382312023	Non esibita documentazione comprovante il possesso del requisito
85	N° 68303218125986212023	Non esibita documentazione comprovante il possesso del requisito
86	N° 6838521856521812023	Non esibita documentazione comprovante il possesso del requisito
87	N° 6835421879913812023	Non esibita documentazione comprovante il possesso del requisito
88	N° 68455218364012023	Non esibita documentazione comprovante il possesso del requisito
89	N° 68409218148315912023	Non esibita documentazione comprovante il possesso del requisito
90	N° 6824621846487912023	Non esibita documentazione comprovante il possesso del requisito
91	N° 6829921823058112023	Non esibita documentazione comprovante il possesso del requisito
92	N° 68432218155045112023	Non esibita documentazione comprovante il possesso del requisito
93	N° 6816921870919212023	Non esibita documentazione comprovante il possesso del requisito
94	N° 684402181253312023	Non esibita documentazione comprovante il possesso del requisito
95	N° 6819621886184412023	Non esibita documentazione comprovante il possesso del requisito
96	N° 68431218118638212023	Non esibita documentazione comprovante il possesso del requisito
97	N° 68345218118013212023	Non esibita documentazione comprovante il possesso del requisito
98	N° 68416218125641112023	Non esibita documentazione comprovante il possesso del requisito
99	N° 68450218112299612023	Non esibita documentazione comprovante il possesso del requisito
100	N° 68226218172423512023	Non esibita documentazione comprovante il possesso del requisito
101	N° 68229218141079112023	Non esibita documentazione comprovante il possesso del requisito
102	N° 6823321849897512023	Non esibita documentazione comprovante il possesso del requisito
103	N° 68208218143433112023	Non esibita documentazione comprovante il possesso del requisito
104	N° 68466218152269912023	Non esibita documentazione comprovante il possesso del requisito
105	N° 6818421847351712023	Non esibita documentazione comprovante il possesso del requisito
106	N° 6817721846997912023	Non esibita documentazione comprovante il possesso del requisito
107	N° 68398218177269412023	Non esibita documentazione comprovante il possesso del requisito
108	N° 6839321810496412023	Non esibita documentazione comprovante il possesso del requisito
109	N° 68400218123990612023	Non esibita documentazione comprovante il possesso del requisito
110	N° 6819821881745512023	Non esibita documentazione comprovante il possesso del requisito
111	N° 68365218143436312023	Non esibita documentazione comprovante il possesso del requisito
112	N° 6818721857785412023	Non esibita documentazione comprovante il possesso del requisito
113	N° 681892182442612023	Non esibita documentazione comprovante il possesso del requisito
114	N° 6845921898154512023	Non esibita documentazione comprovante il possesso del requisito
115	N° 6850421818018012023	Non esibita documentazione comprovante il possesso del requisito
116	N° 68383218130113312023	Non esibita documentazione comprovante il possesso del requisito
117	N° 6814621825875712023	Non esibita documentazione comprovante il possesso del requisito
118	N° 6821721861111712023	Non esibita documentazione comprovante il possesso del requisito
119	N° 6820121827757612023	Non esibita documentazione comprovante il possesso del requisito
120	N° 683302186768112023	Non esibita documentazione comprovante il possesso del requisito

fonte: http://burc.regione.campania.it

121	N° 68501218128360312023	Non esibita documentazione comprovante il possesso del requisito
122	N° 6851121887667112023	Non esibita documentazione comprovante il possesso del requisito
123	N° 6821521855984012023	Non esibita documentazione comprovante il possesso del requisito
124	N° 6823721844362012023	Non esibita documentazione comprovante il possesso del requisito
125	N° 6836021813912712023	Non esibita documentazione comprovante il possesso del requisito
126	N° 6823821838324812023	Non esibita documentazione comprovante il possesso del requisito
127	N° 68513218755312023	Non esibita documentazione comprovante il possesso del requisito

fonte: http://burc.regione.campania.it

Giunta Regionale della Campania
Direzione Generale per l'Istruzione, la Formazione, il Lavoro e le Politiche Giovanili
UOD Servizio Territoriale Provinciale Salerno

D.G.5011 – UOD 08

Allegato 2 **Modello per istanza di riesame**

Al Centro per l'Impiego
di BATTIPAGLIA

Oggetto: **Istanza di riesame alla graduatoria relativa all'avviamento a selezione ai sensi dell'art.16 L.56/87 presso il Comune di Giffoni Valle Piana per l'assunzione a tempo indeterminato di 1 unità di personale con profilo di inquadramento di messo comunale. D.D. 35 del 18/11/2022. ID 552.**

Il/La sottoscritto/a_____

nato/a il _____ a _____

C.F._____ doc. ric. _____

ID domanda on line_____,

candidato alla procedura in oggetto, nel prendere visione del provvedimento di approvazione delle graduatorie e elenco esclusi pubblicati sul sito istituzionale della Regione Campania, specificamente

☐ graduatoria in cui è collocato nella posizione n. ____ per complessivi punti _____

☐ elenco degli esclusi

avendo dichiarato e documentato, come previsto dall'avviso pubblico in oggetto, all'atto della presentazione della domanda di partecipazione:

_____

secondo l'art.29 della deliberazione di Giunta Regionale Campania n.2104/04,

presenta

istanza di riesame della propria posizione per le seguenti motivazioni:

__
1 _____

Allega alla presente istanza **documento di identità in corso di validità, leggibile e fronte retro.**

lì_____ In fede

fonte: http://burc.regione.campania.it

Decreto Dirigenziale n. 15 del 03/05/2023

Dipartimento 50 - GIUNTA REGIONALE DELLA CAMPANIA

Direzione Generale 11 - DG PER L'ISTRUZIONE LA FORMAZIONE, IL LAVORO E LE POLITICHE GIOVANILI

U.O.D. 10 - Servizio territoriale provinciale Napoli

Oggetto dell'Atto:

APPROVAZIONE GRADUATORIE ED ELENCO ESCLUSI DELL'AVVISO PUBBLICO DI AVVIAMENTO A SELEZIONE, AI SENSI DELL'ART. 16 L. 56/1987, PRESSO L'UNIVERSITA' DEGLI STUDI DI NAPOLI FEDERICO II DI N. 20 UNITA' DI PERSONALE DI CATEGORIA B, AREA SERVIZI GENERALI E TECNICI DEL CCNL COMPARTO UNIVERSITA', DA INQUADRARE CON RAPPORTO DI LAVORO A TEMPO INDETERMINATO E PIENO, DI CUI N. 6 POSTI RISERVATI IN FAVORE DEI SOGGETTI DI CUI AGLI ARTT. 1014 E 678 DEL D.LGS. 66/2010

IL DIRIGENTE

PREMESSO

a) che, ai sensi del combinato disposto dell'art. 16 legge 56/87 e dell'art. 35 comma 1 lett. B) del D.Lgs. 165/2001, sono previsti avviamenti a selezione presso Pubbliche Amministrazioni di lavoratori da inquadrare nei livelli retributivi - funzionali per i quali è richiesto il solo requisito della scuola dell'obbligo, fatti salvi eventuali ulteriori requisiti per specifiche professionalità;
b) che con Delibera Giunta Regionale n. 283 del 07/06/2022, pubblicata sul BURC n° 50 del 13/06/2022, sono state approvate *"Le procedure e le modalità operative per l'Avviamento a selezione ai sensi dell'art. 16 della L. 28/02/1987 n. 56, di personale da inquadrare nei livelli economici e funzionali per i quali è previsto il solo requisito dell'assolvimento della scuola dell'obbligo"*;

CONSIDERATO

a) che l'Università degli Studi di Napoli Federico II (d'ora in poi, l'Amministrazione Richiedente), con nota prot. PG/2023/0009069 del 23/01/2023, acquisita al protocollo generale della Regione Campania n. PG/2023/0038564 del 24/01/2023, ha formalizzato la richiesta di predisporre graduatorie per l'avviamento al lavoro ex art. 16 L. 56/1987;
b) che ai sensi dell'allegato "A" della precitata DGR n. 283 del 07/06/2022, il Centro per l'Impiego territorialmente competente per la procedura di cui trattasi, individuato sulla base del criterio della sede dell'Amministrazione richiedente, è il CPI di Napoli Est;
c) che con il Decreto Dirigenziale n. 4 del 02/02/2023, pubblicato sul BURC n. 11 del 06/02/2023 e sul sito istituzionale della Regione Campania, è stato approvato *"Avviso pubblico di avviamento a selezione, ai sensi dell'art. 16 della L. 56/1987, presso l'Università degli studi di Napoli Federico II di n. 20 unità di personale di categoria B, area servizi generali e tecnici del CCNL comparto Università, da inquadrare con rapporto di lavoro a tempo indeterminato e pieno, di cui n. 6 posti riservati in favore dei soggetti di cui agli artt. 1014 e 678 del D.Lgs. 66/2010",* il quale rendeva noti i termini e le modalità di partecipazione alla procedura di avviamento alla selezione di cui trattasi;

PRESO ATTO

a) delle domande di partecipazione presentate dai candidati, nei termini e nelle modalità previste dal Decreto Dirigenziale n. 4 del 02/02/2023, che complessivamente ammontano a n. 7763 (settemilasettecentosessantatre);
b) della graduatoria generata automaticamente dal sistema informatico SIL Unico sulla base delle dichiarazioni rese dai candidati nelle domande di partecipazione;

TENUTO CONTO

a) che per espletare l'istruttoria delle domande pervenute, ivi compresa la verifica delle dichiarazioni rese dai candidati ai sensi del D.P.R. 445/2000, il CPI di Napoli Est ha effettuato le opportune verifiche attraverso la banca dati regionale SIL UNICO, la piattaforma SIATEL dell'Agenzia delle Entrate, l'INPS e gli Uffici Anagrafe degli Enti Locali richiedendo ed acquisendo d'ufficio, ove possibile, informazioni, dati e/o documenti direttamente dalle amministrazioni detentrici degli stessi;
b) che, acquisiti i riscontri pervenuti, il CPI Napoli Est ha redatto le graduatorie dei partecipanti ammessi, elenco degli ammessi non riservisti e riservisti, nonché l'elenco degli esclusi per difetto dei requisiti di partecipazione previsti dall'Avviso Pubblico di cui al D.D. n. 4/2023

RITENUTO

a) di dover approvare le graduatorie dei candidati ammessi riservatari e dei candidati ammessi non riservatari, nonché l'elenco degli esclusi per mancanza di requisiti, con l'indicazione per ciascun nominativo del motivo dell'esclusione;

b) di dover specificare che ai sensi della DGR 283/2022, l'Università degli Studi di Napoli "Federico II" è competente e responsabile per la convocazione dei candidati collocati in posizione utile per l'espletamento delle prove di idoneità, nonché per i successivi adempimenti legati all'assunzione, compreso l'accertamento del possesso dei requisiti generali di accesso al pubblico impiego e dei requisiti di ammissione alla procedura selettiva.

VISTI

- l'art. 16 della legge 56/87;
- l'art. 35, comma 1 let. B), del D.Lgs 165/2001;
- la Delibera Giunta Regionale della Campania n. 283/2022;
- la nota prot. PG/2023/0009069 del 23/01/2023 dell'Università degli Studi di Napoli Federico II;
- il Decreto Dirigenziale n. 4 del 06/02/2023;

Alla stregua dell'istruttoria compiuta dal Centro per l'Impiego di Napoli Est, responsabile del procedimento, incardinato nella UOD 501110, e della dichiarazione di regolarità resa dal dirigente della medesima a mezzo del presente atto,

DECRETA

Per tutto quanto esposto in narrativa, che qui si intende integralmente riportato e trascritto:

1. di approvare le graduatorie degli ammessi e l'elenco degli esclusi, che qui allegati ne formano parte integrante e sostanziale, come specificato di seguito:

   a) candidati in possesso del diritto alla riserva di cui agli artt. 1014 e 678 del D.Lgs. 66/2010;

   b) candidati non in possesso del diritto alla riserva di cui agli artt. 1014 e 678 del D.Lgs. 66/2010;

   c) elenco degli esclusi per mancanza dei requisiti richiesti, con l'indicazione per ciascuna posizione del motivo dell'esclusione.

In conformità al Regolamento (UE) 2016/679 (Regolamento Generale sulla Protezione dei Dati) e al D.Lgs. 196/2003 e ss.mm.ii, si precisa che gli elenchi riportano, per ciascuna candidatura, il codice di iscrizione generato dal sistema informatico in fase di presentazione della domanda di partecipazione.

2. di specificare che l'Università degli Studi di Napoli "Federico II" è competente e responsabile per la convocazione dei candidati collocati in posizione utile per l'espletamento delle prove di idoneità, nonché per i successivi adempimenti legati all'assunzione, compreso l'accertamento del possesso dei requisiti generali di accesso al pubblico impiego e dei requisiti di ammissione alla procedura selettiva

3. che è ammessa istanza di riesame di eventuali errori materiali nell'attribuzione del punteggio.
   L'istanza di riesame, debitamente sottoscritta, dovrà essere corredata da una copia di un documento di riconoscimento, fronte/retro, leggibile e in corso di validità.
   L'istanza di riesame dovrà essere presentata dall'interessato utilizzando l'Allegato "*Modello per*

istanza di riesame" mediante posta elettronica certificata (PEC) all'indirizzo **cpinapolicentro@-pec.regione.campania.it .**
La suddetta istanza di riesame dovrà essere trasmessa tassativamente entro e non oltre dieci (10) giorni, il termine decorre dal giorno successivo alla data di pubblicazione del presente atto sul BURC.
Non saranno prese in considerazione le istanze di riesame pervenute oltre il termine stabilito, in modalità diverse da quelle indicate o in assenza del documento di riconoscimento, fronte/retro, leggibile e in corso di validità.

A conclusione dell'attività istruttoria relativa alle eventuali istanze di riesame pervenute, gli elenchi riporteranno in corrispondenza del singolo partecipante che ha presentato l'istanza di riesame le motivazioni di accoglimento/non accoglimento della stessa.
In assenza di istanze di riesame e decorso il termine previsto per la presentazione delle stesse, gli elenchi approvati con il presente decreto si intenderanno efficaci per il successivo avviamento a selezione.

4. di dare atto che ai sensi della vigente normativa avverso il provvedimento di approvazione dei suddetti elenchi è ammesso ricorso in sede amministrativa e giurisdizionale;

5. di disporre che la pubblicazione del presente atto, ivi compresi gli allegati, e di tutti gli atti afferenti alla presente procedura di avviamento sarà effettuata sul sito internet istituzionale della Regione Campania nella sezione "Amministrazione trasparente" - sottosezione "Bandi di concorso", nella sezione "Lavoro e sviluppo" e nel Centro per l'impiego competente territorialmente;

6. di dare atto che la fattispecie non rientra tra quelle soggette agli obblighi di pubblicazione di cui agli artt. 26 e 27 del D.Lgs. 33/2013, bensì alle forme di pubblicità previste dall'articolo 19 del medesimo Decreto;

7. di trasmettere il presente atto all'Assessore al Lavoro della Regione Campania, all'ufficio della Segreteria di Giunta per il seguito di competenza, alla Direzione Generale Istruzione, Formazione, Lavoro e Politiche giovanili per la pubblicazione nella sezione "Lavoro" del portale istituzionale e al competente ufficio per la pubblicazione sul BURC e nella sezione relativa alla L.R. n. 23 del 28/07/2017 "Regione Campania Casa di vetro".

Giunta Regionale della Campania
Direzione Generale Istruzione, Formazione, Lavoro e Politiche Giovanili
UOD Servizio Territoriale di Napoli
Centro per l'Impiego Napoli Est

GRADUATORIA PROVVISORIA DELL'AVVISO PUBBLICO DI AVVIAMENTO A SELEZIONE, AI SENSI DELL'ART. 16 L. 56/1987, PRESSO L'UNIVERSITA' DEGLI STUDI DI NAPOLI FEDERICO II, DI N. 20 UNITA' DI PERSONALE DI CATEGORIA B, AREA SERVIZI GENERALI E TECNICI DEL CCNL COMPARTO UNIVERSITA', DA INQUADRARE CON RAPPORTO DI LAVORO A TEMPO INDETERMINATO E PIENO, DI CUI N. 6 POSTI RISERVATI IN FAVORE DEI SOGGETTI DI CUI AGLI ARTT. 1014 E 678 DEL D.LGS. 66/2010.

ELENCO AMMESSI CANDIDATI NON IN POSSESSO DEL DIRITTO ALLA RISERVA DI CUI AGLI ARTT. 1014 E 678 DEL D.LGS. 66/2010

La graduatoria è stata redatta secondo i criteri stabiliti dall'Allegato A della Delibera di Giunta Regionale n. 283 del 07/06/2022

Codice Iscrizione	Mesi Disoccupazione	Carico Familiare	Reddito	Punteggio anzianità	Punteggio Carico Familiare	Punteggio Reddito	Punteggio totale
N° 7594822324803332023	59.8	5	844.37	6	5.5	0	111.5
N° 7403622335869132023	142.6	5	0	6	5.5	0	111.5
N° 7410922391729332023	124.8	5	0	6	5.5	0	111.5
N° 7409322335869732023	256.9	5	0	6	5.5	0	111.5
N° 7466122326748232023	222	7	3072.63	6	7.5	3	110.5
N° 7123222374598032023	246.8	7	2823.27	6	7.5	3	110.5
N° 814702236556032023	91.3	4	0	6	4.5	0	110.5
N° 7544522312919332023	65.5	4	0	6	4	0	110
N° 7160122324617432023	155.8	3	480.56	6	3.5	0	109.5
N° 7396922314697532023	61.7	3	64.87	6	3.5	0	109.5
N° 7962222321948832023	282	3	456.65	6	3.5	0	109.5
N° 755232237365732023	150.5	3	0	6	3	0	109
N° 69066223342632023	217.2	3	58.54	6	3	0	109
N° 78074223195830832023	247.3	3	645.94	6	3	0	109
N° 8075422380701832023	194.8	3	0	6	3	0	109
N° 8085422360685532023	236.1	3	335.53	6	3	0	109
N° 71159223177436332023	120.2	3	0	6	3	0	109
N° 712822234326932023	156.9	2	400	6	3	0	109
N° 7972322353962132023	73.3	3	292.68	6	3	0	109
N° 6968322390210532023	237.3	4	1478.36	6	4	1	109
N° 70250223166353732023	208.9	3	81.83	6	3	0	109
N° 73417223151364032023	181.8	3	60.63	6	3	0	109

fonte: http://burc.regione.campania.it

Giunta Regionale della Campania
Direzione Generale Istruzione, Formazione, Lavoro e Politiche Giovanili
UOD Servizio Territoriale di Napoli
Centro per l'Impiego Napoli Est

Codice Iscrizione	Mesi Disoccupazione	Carico Familiare	Reddito	Punteggio anzianità	Punteggio Carico Familiare	Punteggio Reddito	Punteggio totale
N° 7184522351966332023	94.5	3	200.72	6	3	0	109
N° 7702722367847032023	256.9	3	844	6	3	0	109
N° 7201922380906032023	123.4	3	0	6	3	0	109
N° 74399223107837132023	206.2	3	2237.5	6	4.5	2	108.5
N° 7121622374161032023	213.4	6	3637.53	6	6.5	4	108.5
N° 7009322374162132023	172.6	6	3637.53	6	6.5	4	108.5
N° 6959022398166532023	208.7	5	3322.43	6	5.5	3	108.5
N° 78607223113445732023	96.7	4	3089.07	6	5.5	3	108.5
N° 78271223115030832023	255.3	4	2082.76	6	4.5	2	108.5
N° 7126222397448832023	80.9	2	0	6	2	0	108
N° 72649223115819832023	89.3	2	7.45	6	2	0	108
N° 7518422328231632023	94.2	2	2.04	6	2	0	108
N° 7315222390832432023	78.3	3	1361.79	6	3	1	108
N° 79626223182043732023	133.8	4	2135.08	6	4	2	108
N° 69390223137717032023	156.7	2	0	6	2	0	108
N° 70934223144431632023	114.7	2	363.42	6	2	0	108
N° 7793022334638732023	66.6	3	1101.22	6	3	1	108
N° 72627223103379332023	96.6	6	3560.15	6	6	4	108
N° 7465822340510932023	143.2	3	2130.15	6	4	2	108
N° 7487122322114932023	162	3	1262.36	6	3	1	108
N° 78891223227914632023	71.6	2	674.02	6	2	0	108
N° 7077922376206932023	77.5	4	2239	6	4	2	108
N° 6999322355996932023	156.2	2	0	6	2	0	108
N° 7855322351034732023	195.1	3	2490.16	6	4	2	108
N° 71473223179031832023	243.5	2	0	6	2	0	108
N° 75052223136602232023	254.2	2	0	6	2	0	108
N° 7471622391700432023	69.2	2	936.75	6	2	0	108
N° 7998222374986232023	66.6	2	0	6	2	0	108

Graduatoria provvisoria Avviso di selezione art. 16 presso Università degli Studi di Napoli "Federico II"
ELENCO AMMESSI - ORDINARI

fonte: http://burc.regione.campania.it

Giunta Regionale della Campania
Direzione Generale Istruzione, Formazione, Lavoro e Politiche Giovanili
UOD Servizio Territoriale di Napoli
Centro per l'Impiego Napoli Est

Codice Iscrizione	Mesi Disoccupazione	Carico Familiare	Reddito	Punteggio anzianità	Punteggio Carico Familiare	Punteggio Reddito	Punteggio totale
N° 6969022387009632023	88.1	2	661.79	6	2	0	108
N° 77148223187600332023	130.9	2	4.07	6	2	0	108
N° 6922722373845632023	92.9	5	3351.77	6	5	3	108
N° 78202223191184832023	250.7	4	3323.84	6	5	3	108
N° 7102922395690032023	62.9	4	2937.1	6	5	3	108
N° 72879223128813432023	323.9	2	620.89	6	2	0	108
N° 70371223110835332023	72.9	2	0	6	2	0	108
N° 7582322345950132023	75.3	4	1808.1	6	4	2	108
N° 71720223114029132023	243.1	2	770	6	2	0	108
N° 7901722368211932023	246.6	5	3342	6	5	3	108
N° 7576622392751132023	76.8	3	1040.2	6	3	1	108
N° 78425223112541732023	231.1	2	0	6	2	0	108
N° 72793223131517432023	191.1	2	0	6	2	0	108
N° 79304223145056932023	190.6	2	552.36	6	2	0	108
N° 8003622352100232023	316.6	3	2330.69	6	4	2	108
N° 69564223167105232023	223.7	2	0	6	2	0	108
N° 7974922345120932023	217.8	4	2274.63	6	4	2	108
N° 78595223227612932023	231.6	2	0	6	2	0	108
N° 72038223166947332023	204	2	0	6	2	0	108
N° 7356222359130232023	234.2	2	0	6	2	0	108
N° 70492223197522832023	90.7	2	0	6	2	0	108
N° 6959822321294532023	244.9	2	0	6	2	0	108
N° 7468522357829432023	54	4	2034.45	5.4	4.5	2	107.9
N° 7749322337074832023	58.9	4	1556.39	5.9	4	2	107.9
N° 75514223126925232023	37.5	4	0	3.8	4	0	107.8
N° 7437622330197932023	43.1	6	3426.12	4.3	6.5	3	107.8
N° 7938722366099932023	52.9	3	1120.49	5.3	3.5	1	107.8
N° 7728822349859032023	56.4	2	0	5.6	2	0	107.6

Graduatoria provvisoria Avviso di selezione art. 16 presso Università degli Studi di Napoli "Federico II"
ELENCO AMMESSI - ORDINARI

fonte: http://burc.regione.campania.it

Giunta Regionale della Campania
Direzione Generale Istruzione, Formazione, Lavoro e Politiche Giovanili
UOD Servizio Territoriale di Napoli
Centro per l'Impiego Napoli Est

Codice Iscrizione	Mesi Disoccupazione	Carico Familiare	Reddito	Punteggio anzianità	Punteggio Carico Familiare	Punteggio Reddito	Punteggio totale
N° 78494223227871832023	63.9	2	1149.05	6	2.5	1	107.5
N° 7977222335317732023	96.1	4	3178.51	6	4.5	3	107.5
N° 75864223141571932023	160.5	4	3047.19	6	4.5	3	107.5
N° 6961522350996132023	182.4	1	527.14	6	1.5	0	107.5
N° 73766223151351632023	243.5	1	269.63	6	1.5	0	107.5
N° 74306223111389432023	100.3	4	3008.66	6	4.5	3	107.5
N° 78214223154941532023	246.8	4	3487.32	6	4.5	3	107.5
N° 77835223227864332023	188.1	3	2475.54	6	3.5	2	107.5
N° 6927922388695732023	98.8	2	1488.58	6	2.5	1	107.5
N° 76384223113814532023	132.6	4	3126.87	6	4.5	3	107.5
N° 79986223123956232023	203.7	3	1845	6	3.5	2	107.5
N° 78394223155830232023	167.2	4	3442.62	6	4.5	3	107.5
N° 77251223227705432023	235.9	1	0	6	1.5	0	107.5
N° 75291223100900132023	45	3	0	4.5	3	0	107.5
N° 6945022318991932023	82.8	4	3476.45	6	4.5	3	107.5
N° 80784223120658932023	237.7	1	0	6	1.5	0	107.5
N° 78078223196841532023	161	2	1497.93	6	2.5	1	107.5
N° 7739522366400232023	52.9	5	3081.44	5.3	5	3	107.3
N° 76234223107543432023	42.9	3	60.63	4.3	3	0	107.3
N° 71489223139150532023	52.2	2	0	5.2	2	0	107.2
N° 7052022330896232023	52.4	2	0	5.2	2	0	107.2
N° 7783622393879132023	51.5	4	1515.03	5.2	4	2	107.2
N° 7330922363271632023	72.3	1	0	6	1	0	107
N° 79269223157960632023	89.7	1	472.87	6	1	0	107
N° 752352232886632023	88.6	5	3943.21	6	5	4	107
N° 775732237260232023	98	1	407.64	6	1	0	107
N° 70701223949932023	120.3	1	46.37	6	1	0	107
N° 7004922355865320 23	100.7	1	0	6	1	0	107

Graduatoria provvisoria Avviso di selezione art. 16 presso Università degli Studi di Napoli "Federico II"
ELENCO AMMESSI - ORDINARI

fonte: http://burc.regione.campania.it

Giunta Regionale della Campania
Direzione Generale Istruzione, Formazione, Lavoro e Politiche Giovanili
UOD Servizio Territoriale di Napoli
Centro per l'Impiego Napoli Est

Codice Iscrizione	Mesi Disoccupazione	Carico Familiare	Reddito	Punteggio anzianità	Punteggio Carico Familiare	Punteggio Reddito	Punteggio totale
N° 7397022393422832023	116.1	3	2443	6	3	2	107
N° 7980222362871132023	94.7	1	0	6	1	0	107
N° 69987223108178132023	118.5	1	0	6	1	0	107
N° 78505223129201832023	123.9	1	580	6	1	0	107
N° 68978223155947832023	110.7	3	1558.66	6	3	2	107
N° 7662822379200832023	140.4	3	2112.7	6	3	2	107
N° 80125223833832023	112.2	1	0	6	1	0	107
N° 80190223127407632023	144.6	2	1397	6	2	1	107
N° 80514223110661132023	145.5	4	3053	6	4	3	107
N° 80490223138875832023	129.2	1	0	6	1	0	107
N° 76855223101875232023	104.9	1	0	6	1	0	107
N° 80870223187812032023	72.7	4	3408.11	6	4	3	107
N° 7507422356904432023	152.7	3	1861.23	6	3	2	107
N° 7356022388168032023	107.2	1	9	6	1	0	107
N° 796872233575232023	101.2	3	1684.24	6	3	2	107
N° 71353223207778032023	95.1	1	0	6	1	0	107
N° 77391223185244132023	194.5	1	280.26	6	1	0	107
N° 81380223154251232023	191.4	3	2245.13	6	3	2	107
N° 7722122379914432023	63.6	2	1267.41	6	2	1	107
N° 75033223218449132023	90.3	3	1868.53	6	3	2	107
N° 71398223110622932023	64.6	1	0	6	1	0	107
N° 8109922373758032023	83.1	3	2255.2	6	3	2	107
N° 70298223197676732023	137.7	2	1144.62	6	2	1	107
N° 74628223197753832023	76.9	3	1595.85	6	3	2	107
N° 79651223177173732023	154	1	1.57	6	1	0	107
N° 807482233505232023	246.4	4	3434.1	6	4	3	107
N° 7489822380026132023	163.8	1	889.49	6	1	0	107
N° 79135223155813532023	248.5	1	993.63	6	1	0	107

Graduatoria provvisoria Avviso di selezione art. 16 presso Università degli Studi di Napoli "Federico II"
ELENCO AMMESSI - ORDINARI

fonte: http://burc.regione.campania.it

Giunta Regionale della Campania
Direzione Generale Istruzione, Formazione, Lavoro e Politiche Giovanili
UOD Servizio Territoriale di Napoli
Centro per l'Impiego Napoli Est

Codice Iscrizione	Mesi Disoccupazione	Carico Familiare	Reddito	Punteggio anzianità	Punteggio Carico Familiare	Punteggio Reddito	Punteggio totale
N° 79659223158758032023	149.6	2	1275.89	6	2	1	107
N° 70228223121512132023	169	1	354.62	6	1	0	107
N° 6968522336536032023	102.7	3	2490.71	6	3	2	107
N° 76912223125980232023	162.8	3	1609.85	6	3	2	107
N° 78930223227920732023	235.2	1	2.46	6	1	0	107
N° 74162223208159732023	107.7	3	1779.93	6	3	2	107
N° 76077223193278532023	235.3	1	0	6	1	0	107
N° 73533223121091532023	273.1	4	3107.65	6	4	3	107
N° 69848223100775832023	145	4	2650.25	6	4	3	107
N° 72143223197553332023	174.2	1	516.07	6	1	0	107
N° 7826722310935632023	62.5	1	818.47	6	1	0	107
N° 7100522350173932023	107.9	3	2329.27	6	3	2	107
N° 77802223166483432023	76.5	3	3319.26	6	4	3	107
N° 78176223154941632023	246.8	4	3487.32	6	4	3	107
N° 7885822311623832023	119.5	3	1927.99	6	3	2	107
N° 75513223186702932023	185.9	1	0	6	1	0	107
N° 76951223226940832023	148.4	2	1240.83	6	2	1	107
N° 78330223114102832023	243.7	1	0	6	1	0	107
N° 7173522367070932023	87.3	2	1500	6	2	1	107
N° 7859222373704232023	249.6	3	2391	6	3	2	107
N° 73196223166064832023	76	3	2385.94	6	3	2	107
N° 77634223227224232023	106.4	1	0	6	1	0	107
N° 7267522342480232023	87.9	3	2487.81	6	3	2	107
N° 69582223178933932023	251.4	1	14.69	6	1	0	107
N° 73794223118729132023	201.5	3	1904.04	6	3	2	107
N° 8152322340438032023	76	3	2003.42	6	3	2	107
N° 7756522381665532023	307	6	5100.77	6	6	5	107
N° 74556223154625332023	79.7	3	2152.85	6	3	2	107

Graduatoria provvisoria Avviso di selezione art. 16 presso Università degli Studi di Napoli "Federico II"
ELENCO AMMESSI - ORDINARI

fonte: http://burc.regione.campania.it

Giunta Regionale della Campania
Direzione Generale Istruzione, Formazione, Lavoro e Politiche Giovanili
UOD Servizio Territoriale di Napoli
Centro per l'Impiego Napoli Est

Codice Iscrizione	Mesi Disoccupazione	Carico Familiare	Reddito	Punteggio anzianità	Punteggio Carico Familiare	Punteggio Reddito	Punteggio totale
N° 7788422336540832023	76.7	1	0	6	1	0	107
N° 80578223128114432023	211.8	3	1800	6	3	2	107
N° 80548223145148632023	163.5	3	2324.72	6	3	2	107
N° 77607223106017832023	160.2	4	3021.3	6	4	3	107
N° 8094922369216732023	154.6	1	0	6	1	0	107
N° 7203422353314232023	93.5	1	0	6	1	0	107
N° 73838223163225232023	84.5	3	2246.17	6	3	2	107
N° 71832223143006132023	98	4	2607	6	4	3	107
N° 7742022392676032023	70.3	1	0	6	1	0	107
N° 75405223142163032023	131.3	3	2403	6	3	2	107
N° 74745223208244432023	248.2	1	0	6	1	0	107
N° 76076223109343332023	75.2	4	2601.84	6	4	3	107
N° 7139222355914032023	122.4	2	1496	6	2	1	107
N° 80604223227985232023	125.7	1	581.71	6	1	0	107
N° 7033822315354132023	86	4	3168.53	6	4	3	107
N° 71573223185752332023	252.2	3	1958.21	6	3	2	107
N° 7042522377542632023	95.1	2	1445.59	6	2	1	107
N° 73602223170124932023	181.8	1	546.05	6	1	0	107
N° 7331822343243532023	64.9	1	951.34	6	1	0	107
N° 7705522348646132023	250.7	1	581.4	6	1	0	107
N° 72029223181579832023	252.2	3	1958.21	6	3	2	107
N° 72084223185722832023	252.2	3	1958.21	6	3	2	107
N° 769922234702732023	89.5	3	2112.7	6	3	2	107
N° 7059722369478332023	432.9	1	46.37	6	1	0	107
N° 70875223196781032023	206.1	1	1.57	6	1	0	107
N° 7211122357433232023	208.8	1	0	6	1	0	107
N° 8102922330139632023	49.1	2	583.64	4.9	2	0	106.9
N° 694252237312632023	59.4	1	0	5.9	1	0	106.9

Graduatoria provvisoria Avviso di selezione art. 16 presso Università degli Studi di Napoli "Federico II"
ELENCO AMMESSI - ORDINARI

fonte: http://burc.regione.campania.it

Giunta Regionale della Campania
Direzione Generale Istruzione, Formazione, Lavoro e Politiche Giovanili
UOD Servizio Territoriale di Napoli
Centro per l'Impiego Napoli Est

Codice Iscrizione	Mesi Disoccupazione	Carico Familiare	Reddito	Punteggio anzianità	Punteggio Carico Familiare	Punteggio Reddito	Punteggio totale
N° 7577422345169532023	33.8	3	0	3.4	3.5	0	106.9
N° 695762238396032023	38.5	3	0	3.9	3	0	106.9
N° 7004522313805532023	48.6	2	10.43	4.9	2	0	106.9
N° 8139122336628432023	58.9	4	3147.29	5.9	4	3	106.9
N° 69016223143611532023	37.5	3	606.56	3.8	3	0	106.8
N° 71666223127271632023	37.5	3	0	3.8	3	0	106.8
N° 7312922364068932023	53.3	3	2164.19	5.3	3.5	2	106.8
N° 7927822364226732023	37.6	3	552.36	3.8	3	0	106.8
N° 7105422373136132023	57.8	3	2144.07	5.8	3	2	106.8
N° 7121522393011632023	47.1	5	3439.03	4.7	5	3	106.7
N° 7458022313892732023	57.2	1	30.06	5.7	1	0	106.7
N° 7249922348632632023	56.7	1	0	5.7	1	0	106.7
N° 8026422322707332023	57.3	4	3147.29	5.7	4	3	106.7
N° 7323522394947132023	46.7	2	0	4.7	2	0	106.7
N° 6954222357294932023	55.1	1	0	5.5	1	0	106.5
N° 747412236626632023	91.2	3	4411	6	4.5	4	106.5
N° 71902223155590932023	122	3	3189.19	6	3.5	3	106.5
N° 73921223132210332023	76.9	1	1082.32	6	1.5	1	106.5
N° 7912022389569032023	124.4	4	5176.66	6	5.5	5	106.5
N° 7520822391560132023	187.6	3	3538.85	6	4.5	4	106.5
N° 7485022357275932023	124.7	4	4846.08	6	5.5	5	106.5
N° 7537822398608632023	227.9	3	2829.05	6	3.5	3	106.5
N° 752282233700232023	86	4	3896.1	6	4.5	4	106.5
N° 8082922332919532023	138	3	3318.47	6	3.5	3	106.5
N° 77347223121882032023	39.9	2	746.06	4	2.5	0	106.5
N° 69109223197453432023	156	4	4265.08	6	4.5	4	106.5
N° 7469722336423232023	272.3	3	3058.54	6	3.5	3	106.5
N° 80572223102216732023	90	4	3979.41	6	4.5	4	106.5

Graduatoria provvisoria Avviso di selezione art. 16 presso Università degli Studi di Napoli "Federico II"
ELENCO AMMESSI - ORDINARI

fonte: http://burc.regione.campania.it

Giunta Regionale della Campania
Direzione Generale Istruzione, Formazione, Lavoro e Politiche Giovanili
UOD Servizio Territoriale di Napoli
Centro per l'Impiego Napoli Est

Codice Iscrizione	Mesi Disoccupazione	Carico Familiare	Reddito	Punteggio anzianità	Punteggio Carico Familiare	Punteggio Reddito	Punteggio totale
N° 70134223193580332023	68.1	3	3257.72	6	3.5	3	106.5
N° 7017522311010732023	72.6	3	2752.49	6	3.5	3	106.5
N° 7489122322556932023	117.4	1	1210.8	6	1.5	1	106.5
N° 75544223164003132023	256.6	4	3574.11	6	4.5	4	106.5
N° 7847922366376232023	62.8	4	3793.91	6	4.5	4	106.5
N° 70137223196926632023	245.4	2	1907.02	6	2.5	2	106.5
N° 79957223227263132023	212.9	2	2497.09	6	2.5	2	106.5
N° 7915822366004132023	48.5	5	3712.41	4.9	5.5	4	106.4
N° 7936322344218232023	54.1	1	693.24	5.4	1	0	106.4
N° 692282236197532023	43.9	4	2132.66	4.4	4	2	106.4
N° 7309122331634232023	33.1	3	32.28	3.3	3	0	106.3
N° 7236622331125732023	43.3	2	331.73	4.3	2	0	106.3
N° 7835722363121232023	52.7	2	1134.36	5.3	2	1	106.3
N° 7087922311859432023	52.8	1	37	5.3	1	0	106.3
N° 7080422370916432023	52.2	1	0	5.2	1	0	106.2
N° 7021522328633032023	51.8	1	811.28	5.2	1	0	106.2
N° 7302522373760232023	50.6	4	3107.65	5.1	4	3	106.1
N° 78815223108630632023	35.6	3	1423.31	3.6	3.5	1	106.1
N° 7908622359496232023	54.5	3	4411.24	5.5	4.5	4	106
N° 8110722359495632023	54.5	3	4411.24	5.5	4.5	4	106
N° 7337122323049232023	69.4	0	0	6	0	0	106
N° 7747022394175532023	73.2	2	1566.47	6	2	2	106
N° 7387322367089332023	74.2	4	4461.38	6	4	4	106
N° 73927223110899232023	63.1	0	2.96	6	0	0	106
N° 76444223190773932023	79.1	0	2	6	0	0	106
N° 8068922390263532023	95	0	654.14	6	0	0	106
N° 79222223157561532023	69.5	0	0	6	0	0	106
N° 8114322321306932023	89.9	0	0.59	6	0	0	106

Graduatoria provvisoria Avviso di selezione art. 16 presso Università degli Studi di Napoli "Federico II"
ELENCO AMMESSI - ORDINARI

fonte: http://burc.regione.campania.it

Giunta Regionale della Campania
Direzione Generale Istruzione, Formazione, Lavoro e Politiche Giovanili
UOD Servizio Territoriale di Napoli
Centro per l'Impiego Napoli Est

Codice Iscrizione	Mesi Disoccupazione	Carico Familiare	Reddito	Punteggio anzianità	Punteggio Carico Familiare	Punteggio Reddito	Punteggio totale
N° 7321422364885932023	59.9	0	778.92	6	0	0	106
N° 72511223446832023	109.4	0	0	6	0	0	106
N° 75849223108137032023	63.3	0	0	6	0	0	106
N° 7104522336482632023	74.1	0	621.19	6	0	0	106
N° 74350223112133132023	88.9	2	1857.65	6	2	2	106
N° 73183223227679932023	90.2	0	637.65	6	0	0	106
N° 784042233888932023	90.1	1	1292.16	6	1	1	106
N° 758612236492432023	99.6	0	22.51	6	0	0	106
N° 77892223151711232023	116.6	0	97.28	6	0	0	106
N° 80448223227971432023	64.2	1	1221	6	1	1	106
N° 79768223154418932023	95.1	0	164.63	6	0	0	106
N° 81019223194138832023	102.7	0	560	6	0	0	106
N° 8026022368622832023	78.6	0	0	6	0	0	106
N° 80603223162460432023	100.6	0	2.46	6	0	0	106
N° 789142231456832023	110.9	3	3092.75	6	3	3	106
N° 7413022398162432023	98.2	0	0	6	0	0	106
N° 79419223128007132023	115.9	2	1868.05	6	2	2	106
N° 70594223197799132023	141.3	0	0	6	0	0	106
N° 80937223176476532023	80.3	0	0	6	0	0	106
N° 76344223123731532023	147.9	4	3938.6	6	4	4	106
N° 7803222374245632023	114.6	0	0	6	0	0	106
N° 813172236735532023	96.4	0	0	6	0	0	106
N° 75664223137885632023	98.9	0	326.75	6	0	0	106
N° 7292222361613532023	76.1	0	0	6	0	0	106
N° 7162722394019432023	114.3	0	273.17	6	0	0	106
N° 80354223227965832023	149.3	0	206.06	6	0	0	106
N° 74963223148176832023	107.2	2	1917.65	6	2	2	106
N° 786612231729732023	137.4	0	172.53	6	0	0	106

Graduatoria provvisoria Avviso di selezione art. 16 presso Università degli Studi di Napoli "Federico II"
ELENCO AMMESSI - ORDINARI

fonte: http://burc.regione.campania.it

Giunta Regionale della Campania
Direzione Generale Istruzione, Formazione, Lavoro e Politiche Giovanili
UOD Servizio Territoriale di Napoli
Centro per l'Impiego Napoli Est

Codice Iscrizione	Mesi Disoccupazione	Carico Familiare	Reddito	Punteggio anzianità	Punteggio Carico Familiare	Punteggio Reddito	Punteggio totale
N° 80481223195286332023	114.8	0	172.53	6	0	0	106
N° 77355223128914632023	125.9	0	0	6	0	0	106
N° 73310223134810532023	84.1	0	838.85	6	0	0	106
N° 77190223122818332023	127.7	1	1483.09	6	1	1	106
N° 7472722371611932023	167.9	0	0	6	0	0	106
N° 81249223172385732023	140.4	0	0	6	0	0	106
N° 74345223145010032023	161	0	56.53	6	0	0	106
N° 7316622323954632023	106.4	3	2931.58	6	3	3	106
N° 69895223143135332023	144.6	0	0	6	0	0	106
N° 69733223730832023	137.3	0	0	6	0	0	106
N° 80610223145328432023	111.5	0	203.82	6	0	0	106
N° 7631222392174832023	127.1	4	3570.59	6	4	4	106
N° 79757223130117732023	147.3	0	0	6	0	0	106
N° 71669223124737632023	182.2	0	118.2	6	0	0	106
N° 8044122359531632023	156.2	0	192.41	6	0	0	106
N° 698182235319232023	79.4	0	717.81	6	0	0	106
N° 7224722327771232023	125.3	0	0	6	0	0	106
N° 7764222392345232023	170.9	3	2902.45	6	3	3	106
N° 72735223105756532023	147.8	0	0.03	6	0	0	106
N° 707112234140532023	165.4	0	0	6	0	0	106
N° 7870122355583832023	159.8	4	5114.91	6	5	5	106
N° 69931223113418232023	97.3	3	3302	6	3	3	106
N° 7777122373997132023	196	0	675.2	6	0	0	106
N° 69612223149189032023	98.4	0	0	6	0	0	106
N° 72914223227675032023	140.6	3	3449	6	3	3	106
N° 7665822342028732023	152	0	0	6	0	0	106
N° 723572231498332023	92	0	0	6	0	0	106
N° 7558622334632532023	77.9	0	0	6	0	0	106

Graduatoria provvisoria Avviso di selezione art. 16 presso Università degli Studi di Napoli "Federico II"
ELENCO AMMESSI - ORDINARI

fonte: http://burc.regione.campania.it

Giunta Regionale della Campania
Direzione Generale Istruzione, Formazione, Lavoro e Politiche Giovanili
UOD Servizio Territoriale di Napoli
Centro per l'Impiego Napoli Est

Codice Iscrizione	Mesi Disoccupazione	Carico Familiare	Reddito	Punteggio anzianità	Punteggio Carico Familiare	Punteggio Reddito	Punteggio totale
N° 77990223181670532023	130.8	0	0	6	0	0	106
N° 69184223101993332023	117.4	4	3881.19	6	4	4	106
N° 78361223111436632023	175.4	1	1144.78	6	1	1	106
N° 8094622392482432023	88.4	0	0	6	0	0	106
N° 7382122340248532023	110.3	0	0	6	0	0	106
N° 7069922324682232023	189.9	0	0	6	0	0	106
N° 79582223227950532023	204.6	0	400	6	0	0	106
N° 7681522391242932023	133.7	2	2445.45	6	2	2	106
N° 7197322350637632023	220.8	3	3300	6	3	3	106
N° 7453622376015432023	143	0	0	6	0	0	106
N° 80205223204984732023	204.1	0	626.67	6	0	0	106
N° 71548223162337332023	165.1	3	2731	6	3	3	106
N° 7559622350108532023	152.8	1	1194.9	6	1	1	106
N° 76019223192484232023	134.1	0	82.86	6	0	0	106
N° 8075822361147832023	197.6	0	459.2	6	0	0	106
N° 69486223227596432023	228	4	4240.46	6	4	4	106
N° 79640223186896232023	202.7	0	845.6	6	0	0	106
N° 7973522384072632023	59.7	0	540	6	0	0	106
N° 794642231429632023	111.8	3	2635.37	6	3	3	106
N° 788682235915532023	162.9	3	3032.4	6	3	3	106
N° 7798322347988932023	221	0	0	6	0	0	106
N° 70225223207968232023	186.8	1	1123.92	6	1	1	106
N° 7348422356354332023	238.8	2	2470.33	6	2	2	106
N° 7207022387283832023	199.7	0	1.19	6	0	0	106
N° 704022231584532023	161.4	0	0	6	0	0	106
N° 80593223151031332023	217.6	0	10.37	6	0	0	106
N° 702182232911432023	150.5	0	0	6	0	0	106
N° 74698223635632023	205.4	0	0	6	0	0	106

Graduatoria provvisoria Avviso di selezione art. 16 presso Università degli Studi di Napoli "Federico II"
ELENCO AMMESSI - ORDINARI

fonte: http://burc.regione.campania.it

Giunta Regionale della Campania
Direzione Generale Istruzione, Formazione, Lavoro e Politiche Giovanili
UOD Servizio Territoriale di Napoli
Centro per l'Impiego Napoli Est

Codice Iscrizione	Mesi Disoccupazione	Carico Familiare	Reddito	Punteggio anzianità	Punteggio Carico Familiare	Punteggio Reddito	Punteggio totale
N° 7370922325967832023	254.2	0	15.57	6	0	0	106
N° 81294223123746032023	211.2	3	3102.72	6	3	3	106
N° 7048222357444432023	55	3	2708.3	5.5	3.5	3	106
N° 80966223128565832023	73.5	0	360	6	0	0	106
N° 7020022379935032023	229.8	3	2908.54	6	3	3	106
N° 80484223227972532023	249.1	4	3884.28	6	4	4	106
N° 74337223227705032023	193.4	2	2179.19	6	2	2	106
N° 802562233615032023	235.4	2	2061.27	6	2	2	106
N° 6933322321157232023	67.8	2	1522.94	6	2	2	106
N° 71662223112840832023	206	4	3941.75	6	4	4	106
N° 71108223121150932023	253.6	3	3220.73	6	3	3	106
N° 75914223114772332023	119.6	4	4081.31	6	4	4	106
N° 81395223159489732023	250.9	0	6.93	6	0	0	106
N° 69727223131498932023	183.6	0	347.79	6	0	0	106
N° 6925722374928032023	167.5	5	4921.86	6	5	5	106
N° 7919322397382032023	234.2	2	2383.73	6	2	2	106
N° 76368223128349532023	249.5	3	2612.2	6	3	3	106
N° 8069122326936732023	245.1	0	0	6	0	0	106
N° 79388223143406232023	149.7	0	0	6	0	0	106
N° 74355223177335032023	235.2	0	670.29	6	0	0	106
N° 75912223148810932023	72.9	3	3212	6	3	3	106
N° 69666223207805932023	255.3	3	2537.88	6	3	3	106
N° 7163922347629032023	154.2	2	2324.09	6	2	2	106
N° 791852239674832023	118.5	3	3182.86	6	3	3	106
N° 7134122391686332023	236.5	4	3752.98	6	4	4	106
N° 81037223109980432023	256.9	2	2414.63	6	2	2	106
N° 70274223185164132023	170.3	3	2596.99	6	3	3	106
N° 76237223194962332023	82.7	2	1902.61	6	2	2	106

Graduatoria provvisoria Avviso di selezione art. 16 presso Università degli Studi di Napoli "Federico II"
ELENCO AMMESSI - ORDINARI

fonte: http://burc.regione.campania.it

Giunta Regionale della Campania
Direzione Generale Istruzione, Formazione, Lavoro e Politiche Giovanili
UOD Servizio Territoriale di Napoli
Centro per l'Impiego Napoli Est

Codice Iscrizione	Mesi Disoccupazione	Carico Familiare	Reddito	Punteggio anzianità	Punteggio Carico Familiare	Punteggio Reddito	Punteggio totale
N° 7413122328975832023	298	3	3491	6	3	3	106
N° 71209223176935632023	69.2	3	2889.35	6	3	3	106
N° 74325223173100532023	117.8	2	2053.57	6	2	2	106
N° 76175223139013132023	161.6	5	5245.86	6	5	5	106
N° 72483223131678332023	256.4	0	15.2	6	0	0	106
N° 76477223227137532023	256.9	0	457.45	6	0	0	106
N° 79059223131489032023	138.8	4	3630.01	6	4	4	106
N° 786602380635032023	255	1	1061.91	6	1	1	106
N° 733762397883232023	71.6	3	2763.83	6	3	3	106
N° 78543223144917732023	133.3	0	0	6	0	0	106
N° 73592223107904332023	77.2	0	0	6	0	0	106
N° 71391223108466932023	73.5	2	2273.33	6	2	2	106
N° 69694223130205232023	138.8	3	3309.59	6	3	3	106
N° 69678223195985932023	105.6	2	1759.21	6	2	2	106
N° 7807022389240632023	98.4	3	2680.16	6	3	3	106
N° 80931223167127132023	133.9	2	1938.24	6	2	2	106
N° 73627223167104232023	215.7	2	2072.65	6	2	2	106
N° 7824622353965232023	102.5	4	3838.77	6	4	4	106
N° 731982239521732023	82.2	0	0	6	0	0	106
N° 7620422318863432023	309.9	3	3090.58	6	3	3	106
N° 69764223141388532023	248.8	0	679	6	0	0	106
N° 7681022395690632023	75.4	0	0	6	0	0	106
N° 7474322398235332023	256.9	4	4024.91	6	4	4	106
N° 7407422317843932023	142.5	3	2987.81	6	3	3	106
N° 71775223176207532023	124.6	3	3499.35	6	3	3	106
N° 69096223145071032023	64.6	1	1185.79	6	1	1	106
N° 69244223107316532023	66.6	0	896.5	6	0	0	106
N° 74906223227741132023	156.2	2	1870	6	2	2	106

Graduatoria provvisoria Avviso di selezione art. 16 presso Università degli Studi di Napoli "Federico II"
ELENCO AMMESSI - ORDINARI

fonte: http://burc.regione.campania.it

Giunta Regionale della Campania
Direzione Generale Istruzione, Formazione, Lavoro e Politiche Giovanili
UOD Servizio Territoriale di Napoli
Centro per l'Impiego Napoli Est

Codice Iscrizione	Mesi Disoccupazione	Carico Familiare	Reddito	Punteggio anzianità	Punteggio Carico Familiare	Punteggio Reddito	Punteggio totale
N° 74264223168010632023	92.6	2	1981.51	6	2	2	106
N° 69420223109485832023	158.7	4	4078.92	6	4	4	106
N° 731972232881932023	111.6	4	3884.69	6	4	4	106
N° 782372231228032023	177.1	3	2573.97	6	3	3	106
N° 7447022363453732023	293.4	0	0	6	0	0	106
N° 78646223227896532023	129	0	0	6	0	0	106
N° 70634223227629332023	117.9	4	3575.02	6	4	4	106
N° 80778223192422432023	124.5	2	2287.95	6	2	2	106
N° 81321223175079732023	215.2	0	0.08	6	0	0	106
N° 72486223208150632023	207.1	0	0	6	0	0	106
N° 74459223207773832023	73.2	1	1338.17	6	1	1	106
N° 69446223152432532023	351.1	3	3188	6	3	3	106
N° 80436223227693032023	247.5	0	192.41	6	0	0	106
N° 74186223166607432023	132.8	3	2877.34	6	3	3	106
N° 7587222379185532023	247.2	3	3315.54	6	3	3	106
N° 7555722394033832023	253.8	2	1747.65	6	2	2	106
N° 72953223227676232023	181.9	0	0	6	0	0	106
N° 7270822373227732023	132.9	3	2932	6	3	3	106
N° 80261223208036332023	106.2	5	5080.68	6	5	5	106
N° 6995222339510332023	80.2	2	2158.91	6	2	2	106
N° 72342223227666132023	74.9	2	2472.29	6	2	2	106
N° 74142223131769932023	121	0	0	6	0	0	106
N° 7066622368424232023	180.7	0	110	6	0	0	106
N° 79976223139119232023	61.4	0	0	6	0	0	106
N° 76773223227803232023	198.6	0	0	6	0	0	106
N° 716352238779532023	95.4	5	4921.86	6	5	5	106
N° 76061223872834320 23	80.8	0	106.4	6	0	0	106
N° 71255223144970532023	146.9	4	4307.73	6	4	4	106

Graduatoria provvisoria Avviso di selezione art. 16 presso Università degli Studi di Napoli "Federico II"
ELENCO AMMESSI - ORDINARI

fonte: http://burc.regione.campania.it

Giunta Regionale della Campania
Direzione Generale Istruzione, Formazione, Lavoro e Politiche Giovanili
UOD Servizio Territoriale di Napoli
Centro per l'Impiego Napoli Est

Codice Iscrizione	Mesi Disoccupazione	Carico Familiare	Reddito	Punteggio anzianità	Punteggio Carico Familiare	Punteggio Reddito	Punteggio totale
N° 70462223105734232023	88.8	0	0	6	0	0	106
N° 71474223115767432023	232	0	0	6	0	0	106
N° 7185722372588732023	73.9	0	0	6	0	0	106
N° 79452223227946632023	147.2	0	3.91	6	0	0	106
N° 77558223139453632023	135.6	2	1936.02	6	2	2	106
N° 7794022386436432023	89	2	3492.6	6	3	3	106
N° 727942348948832023	66.6	0	0	6	0	0	106
N° 80560223227981232023	137.8	0	15.31	6	0	0	106
N° 8079422322080232023	60.4	3	2733	6	3	3	106
N° 74303223101444332023	229.9	3	3354.53	6	3	3	106
N° 79453223168201732023	251	2	2256.11	6	2	2	106
N° 7779322398122332023	251.5	2	1837.35	6	2	2	106
N° 79437223174466632023	166	3	3288	6	3	3	106
N° 70080223122132132023	252.5	2	2414.41	6	2	2	106
N° 7581022311348832023	75.6	0	0	6	0	0	106
N° 7047722386797532023	70.9	0	0	6	0	0	106
N° 77287223108635932023	237.3	0	0	6	0	0	106
N° 73175223226898332023	252.9	0	0	6	0	0	106
N° 7655422395632532023	70.5	0	0	6	0	0	106
N° 76738223144198132023	66.5	0	0	6	0	0	106
N° 6994522311245532023	62.4	2	2150.98	6	2	2	106
N° 80879223167925032023	254.2	0	0	6	0	0	106
N° 7573422370925432023	111.1	3	3396.34	6	3	3	106
N° 7441122393984932023	246.2	0	0	6	0	0	106
N° 79639223167221632023	229.5	2	1689.61	6	2	2	106
N° 76547223227795432023	254.9	0	26.12	6	0	0	106
N° 7588622384034732023	436.5	2	2272.12	6	2	2	106
N° 7751122321683432023	79.6	3	3284.53	6	3	3	106

Graduatoria provvisoria Avviso di selezione art. 16 presso Università degli Studi di Napoli "Federico II"
ELENCO AMMESSI - ORDINARI

fonte: http://burc.regione.campania.it

Giunta Regionale della Campania
Direzione Generale Istruzione, Formazione, Lavoro e Politiche Giovanili
UOD Servizio Territoriale di Napoli
Centro per l'Impiego Napoli Est

Codice Iscrizione	Mesi Disoccupazione	Carico Familiare	Reddito	Punteggio anzianità	Punteggio Carico Familiare	Punteggio Reddito	Punteggio totale
N° 7677822311005632023	60.6	0	382	6	0	0	106
N° 72585223191952932023	250.1	2	1855.99	6	2	2	106
N° 80646223171455132023	160	0	0	6	0	0	106
N° 7958122380010332023	70.9	0	0	6	0	0	106
N° 7136722319552232023	91.8	0	1.98	6	0	0	106
N° 77095223108814532023	40	2	0	4	2	0	106
N° 6964822396069732023	127.1	0	0	6	0	0	106
N° 7222922314571632023	39.8	2	9.99	4	2	0	106
N° 6970022339336932023	77.2	0	623.5	6	0	0	106
N° 7331322323391732023	212.1	0	400	6	0	0	106
N° 7837622314789132023	61.7	0	0	6	0	0	106
N° 81108223101551732023	181.8	3	3074.1	6	3	3	106
N° 7451722391550332023	109	0	542.75	6	0	0	106
N° 81269223164334432023	253.3	4	3751.39	6	4	4	106
N° 77052223171829532023	188.7	0	0	6	0	0	106
N° 8127522373117232023	174.7	3	3376.99	6	3	3	106
N° 73230223208314132023	138.8	0	0	6	0	0	106
N° 72789223187187832023	230.2	0	200.72	6	0	0	106
N° 6949722386937132023	87.4	3	2850.11	6	3	3	106
N° 7742422387894232023	231.4	0	283.4	6	0	0	106
N° 79834223195946232023	122.6	0	900.18	6	0	0	106
N° 77828223208062332023	146	0	0	6	0	0	106
N° 79981223172635632023	198.8	0	0	6	0	0	106
N° 806812238236432023	119.4	0	0	6	0	0	106
N° 7456422326031232023	132.1	0	1	6	0	0	106
N° 71510223193756532023	172.8	3	3187.32	6	3	3	106
N° 726952238153532023	100.7	0	762.08	6	0	0	106
N° 7066222379642532023	131.1	0	0	6	0	0	106

Graduatoria provvisoria Avviso di selezione art. 16 presso Università degli Studi di Napoli "Federico II"
ELENCO AMMESSI - ORDINARI

fonte: http://burc.regione.campania.it

Giunta Regionale della Campania
Direzione Generale Istruzione, Formazione, Lavoro e Politiche Giovanili
UOD Servizio Territoriale di Napoli
Centro per l'Impiego Napoli Est

Codice Iscrizione	Mesi Disoccupazione	Carico Familiare	Reddito	Punteggio anzianità	Punteggio Carico Familiare	Punteggio Reddito	Punteggio totale
N° 78019223107687732023	66.7	0	0	6	0	0	106
N° 7468222311090232023	253.1	0	0	6	0	0	106
N° 8044722324506632023	211.1	2	2317	6	2	2	106
N° 6942622395852832023	75.6	0	765	6	0	0	106
N° 7178922320293632023	108.9	0	0	6	0	0	106
N° 77867223227719432023	145.7	0	0	6	0	0	106
N° 7327522323957332023	58.8	3	2931.58	5.9	3	3	105.9
N° 76603223126238232023	28.9	3	0	2.9	3	0	105.9
N° 7012722377095832023	47.8	4	2892.02	4.8	4	3	105.8
N° 729682238993032023	57.7	0	0	5.8	0	0	105.8
N° 690362233026632023	57.7	3	2579.27	5.8	3	3	105.8
N° 7553522388370732023	48.2	1	0	4.8	1	0	105.8
N° 7850822343052832023	57.8	0	756	5.8	0	0	105.8
N° 6909922365088832023	53.1	3	3032.45	5.3	3.5	3	105.8
N° 7608522395639132023	28	3	2.46	2.8	3	0	105.8
N° 78284223108931132023	42.2	4	3487.32	4.2	4.5	3	105.7
N° 7128622348860532023	56.7	0	0	5.7	0	0	105.7
N° 74270223124841532023	37.1	2	59.55	3.7	2	0	105.7
N° 70758223160845832023	46.4	3	2109.76	4.6	3	2	105.6
N° 7480422355216832023	55.5	3	3449.68	5.6	3	3	105.6
N° 7928422396414232023	46.2	1	0	4.6	1	0	105.6
N° 7335822318650232023	55.7	0	0	5.6	0	0	105.6
N° 7867722349935532023	55.9	2	2434.02	5.6	2	2	105.6
N° 7570222355886132023	41.2	1	0	4.1	1.5	0	105.6
N° 7781722311622232023	56.2	2	1970.43	5.6	2	2	105.6
N° 7266322355947132023	55.4	0	0	5.5	0	0	105.5
N° 72740223102669132023	119.1	1	2092.69	6	1.5	2	105.5
N° 6978322341780032023	110.2	1	1788.44	6	1.5	2	105.5

Graduatoria provvisoria Avviso di selezione art. 16 presso Università degli Studi di Napoli "Federico II"
ELENCO AMMESSI - ORDINARI

fonte: http://burc.regione.campania.it

Giunta Regionale della Campania
Direzione Generale Istruzione, Formazione, Lavoro e Politiche Giovanili
UOD Servizio Territoriale di Napoli
Centro per l'Impiego Napoli Est

Codice Iscrizione	Mesi Disoccupazione	Carico Familiare	Reddito	Punteggio anzianità	Punteggio Carico Familiare	Punteggio Reddito	Punteggio totale
N° 755662232325932023	172.7	3	3776.49	6	3.5	4	105.5
N° 702262233109932023	112.5	3	3711	6	3.5	4	105.5
N° 78576223150260732023	153.8	2	2599.37	6	2.5	3	105.5
N° 733462236356132023	116.4	1	1898.49	6	1.5	2	105.5
N° 80930223118244632023	216.1	3	3539.57	6	3.5	4	105.5
N° 7052322319406432023	54.9	4	4446.65	5.5	4	4	105.5
N° 73518223149556332023	135.8	3	3502.14	6	3.5	4	105.5
N° 74078223144912332023	231.6	2	3094.2	6	2.5	3	105.5
N° 77123223227831032023	131.5	3	3947.16	6	3.5	4	105.5
N° 76510223172870932023	246.3	3	3573.45	6	3.5	4	105.5
N° 6955422399154932023	45.4	4	2999.3	4.5	4	3	105.5
N° 7068722336421832023	85.6	3	4079.81	6	3.5	4	105.5
N° 6947222373608332023	49.7	3	2887.5	5	3.5	3	105.5
N° 781112234491332023	59.5	1	2325.73	6	1.5	2	105.5
N° 7101322395866532023	197.4	2	3094.5	6	2.5	3	105.5
N° 7364622368740032023	80.4	2	3212.76	6	2.5	3	105.5
N° 71617223116570232023	445.6	2	3355.51	6	2.5	3	105.5
N° 73150223197652832023	210.7	2	3480.32	6	2.5	3	105.5
N° 7826022394208432023	256.2	1	2000	6	1.5	2	105.5
N° 70030223101385532023	45.4	2	1077	4.5	2	1	105.5
N° 79230223103419132023	252.7	2	2757.28	6	2.5	3	105.5
N° 7940422382289032023	253.4	3	3763.02	6	3.5	4	105.5
N° 6953022386810332023	55	0	0	5.5	0	0	105.5
N° 77506223116267832023	101.3	2	2678.19	6	2.5	3	105.5
N° 76149223176056732023	72.5	2	3447.39	6	2.5	3	105.5
N° 77112223103694432023	248.5	1	2092.69	6	1.5	2	105.5
N° 7447222323023932023	53.4	0	0	5.3	0	0	105.3
N° 8001422344056432023	53.1	2	1678.7	5.3	2	2	105.3

Graduatoria provvisoria Avviso di selezione art. 16 presso Università degli Studi di Napoli "Federico II"
ELENCO AMMESSI - ORDINARI

fonte: http://burc.regione.campania.it

Giunta Regionale della Campania
Direzione Generale Istruzione, Formazione, Lavoro e Politiche Giovanili
UOD Servizio Territoriale di Napoli
Centro per l'Impiego Napoli Est

Codice Iscrizione	Mesi Disoccupazione	Carico Familiare	Reddito	Punteggio anzianità	Punteggio Carico Familiare	Punteggio Reddito	Punteggio totale
N° 7135222340415532023	53.4	0	988	5.3	0	0	105.3
N° 79372223195129032023	52.7	0	0	5.3	0	0	105.3
N° 7079622365722732023	53	2	2287.95	5.3	2	2	105.3
N° 7162122367820132023	52.7	2	2026.96	5.3	2	2	105.3
N° 8088822369805332023	51.5	0	0	5.2	0	0	105.2
N° 7621522357342832023	52	4	3658.73	5.2	4	4	105.2
N° 714512238764032023	52.2	1	1335.54	5.2	1	1	105.2
N° 73412223111036532023	40.6	1	768.66	4.1	1	0	105.1
N° 6978222317498432023	40.6	1	768.66	4.1	1	0	105.1
N° 7770622377789632023	50.7	2	1800	5.1	2	2	105.1
N° 71695223116911232023	30.6	5	2928.62	3.1	5	3	105.1
N° 7099922353201532023	50.5	0	0	5.1	0	0	105.1
N° 7405822395820832023	46.2	2	2472.84	4.6	2.5	2	105.1
N° 71870223141719832023	20.8	3	769.51	2.1	3	0	105.1
N° 7555222338664732023	50.6	0	0	5.1	0	0	105.1
N° 7935822379012632023	50.5	1	1030.87	5.1	1	1	105.1
N° 7636322393689232023	77.9	3	3970	6	3	4	105
N° 7823122389634832023	102.6	3	3529.59	6	3	4	105
N° 69956223103651632023	88.1	2	3485.43	6	2	3	105
N° 77410223227848332023	73.5	0	1400.8	6	0	1	105
N° 71883223683932023	76.4	0	1008.78	6	0	1	105
N° 8035722364982432023	79.1	3	3758.94	6	3	4	105
N° 731182234279632023	65	0	1482.4	6	0	1	105
N° 6973022344355632023	77.7	0	1281.31	6	0	1	105
N° 689762236413932023	87.3	0	1330.82	6	0	1	105
N° 7303822371618932023	50.1	0	0	5	0	0	105
N° 77540223114145532023	102.2	2	2747.06	6	2	3	105
N° 764142232253432023	93.6	3	3717.83	6	3	4	105

Graduatoria provvisoria Avviso di selezione art. 16 presso Università degli Studi di Napoli "Federico II"
ELENCO AMMESSI - ORDINARI

fonte: http://burc.regione.campania.it

Giunta Regionale della Campania
Direzione Generale Istruzione, Formazione, Lavoro e Politiche Giovanili
UOD Servizio Territoriale di Napoli
Centro per l'Impiego Napoli Est

Codice Iscrizione	Mesi Disoccupazione	Carico Familiare	Reddito	Punteggio anzianità	Punteggio Carico Familiare	Punteggio Reddito	Punteggio totale
N° 7493922383999732023	109.1	2	3410.91	6	2	3	105
N° 71450223113590932023	139.5	3	4219.92	6	3	4	105
N° 71895223114225032023	70.4	2	2747.06	6	2	3	105
N° 78359223105809332023	163.5	4	5252.63	6	4	5	105
N° 71089223374932023	121.2	0	1085.77	6	0	1	105
N° 812552232416832023	95	0	1067.15	6	0	1	105
N° 7683122336153532023	100.9	2	3484.71	6	2	3	105
N° 708092233257432023	71.7	1	2439.49	6	1	2	105
N° 6997922371366632023	69.8	3	4284.39	6	3	4	105
N° 77580223191260132023	155.5	1	1921.4	6	1	2	105
N° 78008223227868232023	88.1	3	3552.28	6	3	4	105
N° 80204223227962932023	144.4	2	3333.33	6	2	3	105
N° 710682234870032023	137.4	1	2258.43	6	1	2	105
N° 77652223227858932023	136.2	0	1071	6	0	1	105
N° 76645223101746532023	174.5	0	1144.78	6	0	1	105
N° 712892234662532023	94.2	2	2933.33	6	2	3	105
N° 78103223227780032023	98	0	1270.49	6	0	1	105
N° 69224223139931032023	153	1	2328.15	6	1	2	105
N° 72087223176893232023	84.6	2	2634.87	6	2	3	105
N° 72241223159633332023	127.8	2	2708.75	6	2	3	105
N° 6974322390234332023	146	3	4316.34	6	3	4	105
N° 76941223227809932023	65.5	1	1840	6	1	2	105
N° 7011322392760432023	156.4	2	3233.33	6	2	3	105
N° 7430422384024532023	87.9	0	1440	6	0	1	105
N° 77612223227396132023	168.4	2	2720	6	2	3	105
N° 7443922346955232023	208	2	2943.24	6	2	3	105
N° 7600022364362332023	90.9	4	4806.43	6	4	5	105
N° 81239223100501732023	175.6	2	3141.4	6	2	3	105

Graduatoria provvisoria Avviso di selezione art. 16 presso Università degli Studi di Napoli "Federico II"
ELENCO AMMESSI - ORDINARI

fonte: http://burc.regione.campania.it

Giunta Regionale della Campania
Direzione Generale Istruzione, Formazione, Lavoro e Politiche Giovanili
UOD Servizio Territoriale di Napoli
Centro per l'Impiego Napoli Est

Codice Iscrizione	Mesi Disoccupazione	Carico Familiare	Reddito	Punteggio anzianità	Punteggio Carico Familiare	Punteggio Reddito	Punteggio totale
N° 73421223227682532023	116.9	4	4537.66	6	4	5	105
N° 7317922378526432023	179.9	3	4262.82	6	3	4	105
N° 712082237604832023	193.1	2	3430.89	6	2	3	105
N° 78368223102980132023	121.8	3	3730.45	6	3	4	105
N° 79997223109141332023	146.6	3	4246.45	6	3	4	105
N° 812122238575432023	167.5	2	3307.66	6	2	3	105
N° 719062235543332023	194.8	3	3564.63	6	3	4	105
N° 77126223144311432023	229.6	2	3256.4	6	2	3	105
N° 7621922320306432023	40.3	3	2328.46	4	3	2	105
N° 75202223154164732023	186.1	1	1518.64	6	1	2	105
N° 70247223113184732023	221.4	3	3959.15	6	3	4	105
N° 70631223314232023	119.8	0	1441.56	6	0	1	105
N° 74931223113053432023	236.1	3	4260.41	6	3	4	105
N° 75752223119998132023	198.7	0	1071.67	6	0	1	105
N° 7189222323096732023	50.2	0	0	5	0	0	105
N° 74982223176586032023	86.3	2	2504.12	6	2	3	105
N° 763882238747132023	59.9	3	3614	6	3	4	105
N° 7693022377788632023	195.6	1	1561.79	6	1	2	105
N° 7183022386422332023	137.2	1	2282.86	6	1	2	105
N° 78060223127695032023	72.6	3	3552.28	6	3	4	105
N° 77041223227829432023	152.1	2	2973.61	6	2	3	105
N° 7094222382270932023	24.9	2	389	2.5	2.5	0	105
N° 79449223186921132023	233.2	3	4335.53	6	3	4	105
N° 71154223106338732023	166.7	2	3320.98	6	2	3	105
N° 6969822375862832023	247.8	3	4000	6	3	4	105
N° 79984223158992232023	151.1	0	1275.89	6	0	1	105
N° 6927622392538132023	185	2	2627.45	6	2	3	105
N° 7307722388583832023	109.1	3	3612.78	6	3	4	105

Graduatoria provvisoria Avviso di selezione art. 16 presso Università degli Studi di Napoli "Federico II"
ELENCO AMMESSI - ORDINARI

fonte: http://burc.regione.campania.it

Giunta Regionale della Campania
Direzione Generale Istruzione, Formazione, Lavoro e Politiche Giovanili
UOD Servizio Territoriale di Napoli
Centro per l'Impiego Napoli Est

Codice Iscrizione	Mesi Disoccupazione	Carico Familiare	Reddito	Punteggio anzianità	Punteggio Carico Familiare	Punteggio Reddito	Punteggio totale
N° 69794223182422332023	106.3	1	1985.63	6	1	2	105
N° 78461223121609432023	95.3	3	4254.88	6	3	4	105
N° 6945322381098132023	255.4	3	4255.69	6	3	4	105
N° 7287822374248932023	178.2	3	4169.26	6	3	4	105
N° 72815223154348932023	141.4	2	2870.39	6	2	3	105
N° 7871922361870232023	138.8	3	4196.2	6	3	4	105
N° 7949822390076132023	79.3	1	1675.07	6	1	2	105
N° 7575522356764032023	152.1	3	4169.26	6	3	4	105
N° 79841223227955532023	155.1	0	1213.6	6	0	1	105
N° 8144422317094632023	243	3	4194.31	6	3	4	105
N° 79042223102221932023	73.4	2	2909.26	6	2	3	105
N° 73332223144047932023	181.9	4	4981.38	6	4	5	105
N° 75573223227219632023	251.7	0	1248	6	0	1	105
N° 6924922368832732023	106.1	3	4066.54	6	3	4	105
N° 71010223190409332023	256.9	0	1441.56	6	0	1	105
N° 78462223100983332023	128.8	0	1456.14	6	0	1	105
N° 8115122334649632023	250.5	0	1360	6	0	1	105
N° 6938522325677332023	125.4	3	3745	6	3	4	105
N° 6935622386747632023	159.7	2	3285.78	6	2	3	105
N° 7202022365618432023	148.1	3	4258.18	6	3	4	105
N° 7242422381875232023	271.4	2	3243	6	2	3	105
N° 7232122339157832023	246.3	3	4000	6	3	4	105
N° 7724722391958332023	256.3	1	2224.2	6	1	2	105
N° 71879223148774232023	256.9	3	4124.4	6	3	4	105
N° 7001322344842432023	73.8	4	4656.72	6	4	5	105
N° 7633322337199932023	82.3	0	1473	6	0	1	105
N° 690482232265432023	104.3	3	4353.25	6	3	4	105
N° 8141322317076032023	144.6	3	4194.31	6	3	4	105

Graduatoria provvisoria Avviso di selezione art. 16 presso Università degli Studi di Napoli "Federico II"
ELENCO AMMESSI - ORDINARI

fonte: http://burc.regione.campania.it

Giunta Regionale della Campania
Direzione Generale Istruzione, Formazione, Lavoro e Politiche Giovanili
UOD Servizio Territoriale di Napoli
Centro per l'Impiego Napoli Est

Codice Iscrizione	Mesi Disoccupazione	Carico Familiare	Reddito	Punteggio anzianità	Punteggio Carico Familiare	Punteggio Reddito	Punteggio totale
N° 79965223112125632023	89.6	3	4219.92	6	3	4	105
N° 77329223111900132023	225.8	3	3744.47	6	3	4	105
N° 7111522387464632023	138.7	3	3830.11	6	3	4	105
N° 718762235002632023	142	0	1443	6	0	1	105
N° 81039223197580732023	74.6	1	1801.57	6	1	2	105
N° 76163223119860432023	256.9	2	3210.68	6	2	3	105
N° 7047022366325832023	213.8	2	3232.14	6	2	3	105
N° 69355223136077632023	254	4	4869	6	4	5	105
N° 69044223166500132023	324.1	2	2607.14	6	2	3	105
N° 76069223193068832023	246.6	2	3059.68	6	2	3	105
N° 741152231494232023	145.3	2	3491.87	6	2	3	105
N° 69876223123728932023	148.3	3	4259.18	6	3	4	105
N° 80881223165473732023	247.5	1	1696.82	6	1	2	105
N° 69131223120430932023	39.7	4	3258.73	4	4	3	105
N° 69863223145451432023	233.3	0	1230	6	0	1	105
N° 79870223144293332023	272.4	4	4871.06	6	4	5	105
N° 7881122359424632023	158.2	2	3344.63	6	2	3	105
N° 69559223204116632023	245.8	1	1923.92	6	1	2	105
N° 8140022327876432023	206.4	2	2986	6	2	3	105
N° 72484223145149932023	240.5	2	3288.75	6	2	3	105
N° 764602239519532023	251.1	3	3966.67	6	3	4	105
N° 79205223227841332023	162.6	2	2600.74	6	2	3	105
N° 7282322317052232023	145.6	2	2940.16	6	2	3	105
N° 7821322341112532023	250.9	3	3529.59	6	3	4	105
N° 74546223112558432023	222.1	3	4217	6	3	4	105
N° 731632232103032023	82.5	3	4258.13	6	3	4	105
N° 71416223227583832023	73.2	2	3457.89	6	2	3	105
N° 7701722390631232023	243.8	3	3614.23	6	3	4	105

Graduatoria provvisoria Avviso di selezione art. 16 presso Università degli Studi di Napoli "Federico II"
ELENCO AMMESSI - ORDINARI

fonte: http://burc.regione.campania.it

Giunta Regionale della Campania
Direzione Generale Istruzione, Formazione, Lavoro e Politiche Giovanili
UOD Servizio Territoriale di Napoli
Centro per l'Impiego Napoli Est

Codice Iscrizione	Mesi Disoccupazione	Carico Familiare	Reddito	Punteggio anzianità	Punteggio Carico Familiare	Punteggio Reddito	Punteggio totale
N° 7638622330216332023	365.2	0	1253.2	6	0	1	105
N° 78963223119578632023	194.5	3	3974	6	3	4	105
N° 7632622310033032023	254.5	4	5097.26	6	4	5	105
N° 7353622385726532023	280.9	2	3287.26	6	2	3	105
N° 7358322327970932023	140.2	3	4071.64	6	3	4	105
N° 7622422337502232023	91.9	3	4219.92	6	3	4	105
N° 7113022371102532023	90.1	2	2617	6	2	3	105
N° 78293223227878132023	162.1	2	2531.3	6	2	3	105
N° 79548223108067632023	133.6	2	3392.16	6	2	3	105
N° 75738223154535132023	217.2	2	2689.8	6	2	3	105
N° 75175223152697932023	163.3	1	2456.07	6	1	2	105
N° 70909223164716032023	140.3	1	2266	6	1	2	105
N° 77934223196883632023	103.5	0	1065.6	6	0	1	105
N° 70586223107834632023	196.1	3	4145.12	6	3	4	105
N° 7227422386415432023	110.3	2	3001.49	6	2	3	105
N° 80592223120171232023	252.9	1	2233.02	6	1	2	105
N° 7079122368805632023	97.4	0	1500	6	0	1	105
N° 7518722397910432023	214.1	3	4647.31	6	4	5	105
N° 78954223180559032023	147	3	3797	6	3	4	105
N° 7819022322450832023	60.3	3	3594.27	6	3	4	105
N° 7553722324449232023	104.4	3	3708.94	6	3	4	105
N° 6985322365815232023	289.5	2	3413.24	6	2	3	105
N° 81244223172189432023	64.4	1	2021.66	6	1	2	105
N° 7285122398882632023	81.3	3	4331.3	6	3	4	105
N° 79052223119576832023	254.2	3	3974	6	3	4	105
N° 7805022311217132023	110.6	3	3529.59	6	3	4	105
N° 7258822359666532023	425.8	2	3292.22	6	2	3	105
N° 7545522395655832023	204.5	0	1025	6	0	1	105

Graduatoria provvisoria Avviso di selezione art. 16 presso Università degli Studi di Napoli "Federico II"
ELENCO AMMESSI - ORDINARI

fonte: http://burc.regione.campania.it

Giunta Regionale della Campania
Direzione Generale Istruzione, Formazione, Lavoro e Politiche Giovanili
UOD Servizio Territoriale di Napoli
Centro per l'Impiego Napoli Est

Codice Iscrizione	Mesi Disoccupazione	Carico Familiare	Reddito	Punteggio anzianità	Punteggio Carico Familiare	Punteggio Reddito	Punteggio totale
N° 78910223227918732023	148.5	3	3900.41	6	3	4	105
N° 7024322362971232023	254.8	2	3053.14	6	2	3	105
N° 70448223126664132023	146.3	2	3239.27	6	2	3	105
N° 80245223186362732023	247.9	4	6015.21	6	5	6	105
N° 73256223107217132023	224.4	3	4161.79	6	3	4	105
N° 7246922372505232023	70.6	1	1674.4	6	1	2	105
N° 8030722387854232023	146.7	3	4267.52	6	3	4	105
N° 7407222340896032023	242.9	0	1390.4	6	0	1	105
N° 7648422397543732023	254.9	2	3292.75	6	2	3	105
N° 74722223192698932023	227.8	2	3277.75	6	2	3	105
N° 73221223144728632023	210.9	4	4863	6	4	5	105
N° 7545622337173232023	135.1	2	2527.45	6	2	3	105
N° 77663223131765832023	254.2	3	4367	6	3	4	105
N° 7035322350864932023	66.1	2	2934.31	6	2	3	105
N° 7780422399909432023	302.1	2	2641.67	6	2	3	105
N° 7304422386391432023	86.3	3	4309.35	6	3	4	105
N° 7014822310655532023	250.3	0	1162.44	6	0	1	105
N° 77263223151031932023	147.8	3	4185.58	6	3	4	105
N° 70400223174860632023	121.2	0	1360	6	0	1	105
N° 73135223120929032023	249.2	3	3639.52	6	3	4	105
N° 7126922393512432023	253.2	1	2000	6	1	2	105
N° 694662237364032023	236.1	3	3921.24	6	3	4	105
N° 71316223132054732023	75.2	3	3934.17	6	3	4	105
N° 76240223113568832023	148.2	1	2420.38	6	1	2	105
N° 75238223131765632023	227.1	3	4367.05	6	3	4	105
N° 7270322377764832023	160.1	0	1452	6	0	1	105
N° 7950422381372832023	49.7	0	400	5	0	0	105
N° 6908822349107032023	118.9	2	3456.73	6	2	3	105

Graduatoria provvisoria Avviso di selezione art. 16 presso Università degli Studi di Napoli "Federico II"
ELENCO AMMESSI - ORDINARI

fonte: http://burc.regione.campania.it

Giunta Regionale della Campania
Direzione Generale Istruzione, Formazione, Lavoro e Politiche Giovanili
UOD Servizio Territoriale di Napoli
Centro per l'Impiego Napoli Est

Codice Iscrizione	Mesi Disoccupazione	Carico Familiare	Reddito	Punteggio anzianità	Punteggio Carico Familiare	Punteggio Reddito	Punteggio totale
N° 7447422360604132023	175.4	5	5974.54	6	5	6	105
N° 78294223145206532023	117.4	3	4185.58	6	3	4	105
N° 7224022388028532023	251.2	2	3387.35	6	2	3	105
N° 7659922310079532023	231.2	2	3377.95	6	2	3	105
N° 77302223222293532023	245.5	4	4547.61	6	4	5	105
N° 7508222333595032023	88.3	1	1911.47	6	1	2	105
N° 7696722366514632023	316.8	0	1400	6	0	1	105
N° 7261422338048032023	54.2	2	2971.68	5.4	2.5	3	104.9
N° 7841522359828432023	48.8	0	0	4.9	0	0	104.9
N° 71032223124064232023	39.1	3	2085.02	3.9	3	2	104.9
N° 8053922391611532023	47.5	0	0	4.8	0	0	104.8
N° 6938322363986232023	18.4	3	645.94	1.8	3	0	104.8
N° 79102223167533432023	48	0	0	4.8	0	0	104.8
N° 7951922369676932023	52.9	4	5121.38	5.3	4.5	5	104.8
N° 79628223127455532023	37.4	4	3298.59	3.7	4	3	104.7
N° 6906422394433332023	46.8	0	0	4.7	0	0	104.7
N° 7655022392217332023	47.3	0	0	4.7	0	0	104.7
N° 7535722383458032023	47.1	0	24	4.7	0	0	104.7
N° 7029422391984732023	47.4	0	0	4.7	0	0	104.7
N° 7784822397817732023	46.8	3	3298.59	4.7	3	3	104.7
N° 7217022347110432023	56.6	3	3745.27	5.7	3	4	104.7
N° 7387222395367632023	46.4	0	0	4.6	0	0	104.6
N° 7958022350437232023	56.4	0	1053.33	5.6	0	1	104.6
N° 7112322381102432023	35.5	1	0	3.6	1	0	104.6
N° 6930822395830432023	46.3	0	0	4.6	0	0	104.6
N° 7692222354628432023	55.7	2	3375.42	5.6	2	3	104.6
N° 7714922355304832023	55.5	4	4951.69	5.6	4	5	104.6
N° 7420722337415532023	56.4	3	3596.34	5.6	3	4	104.6

Graduatoria provvisoria Avviso di selezione art. 16 presso Università degli Studi di Napoli "Federico II"
ELENCO AMMESSI - ORDINARI

fonte: http://burc.regione.campania.it

Giunta Regionale della Campania
Direzione Generale Istruzione, Formazione, Lavoro e Politiche Giovanili
UOD Servizio Territoriale di Napoli
Centro per l'Impiego Napoli Est

Codice Iscrizione	Mesi Disoccupazione	Carico Familiare	Reddito	Punteggio anzianità	Punteggio Carico Familiare	Punteggio Reddito	Punteggio totale
N° 76732223129774532023	36	3	2497.56	3.6	3	2	104.6
N° 734722239592132023	35.6	3	2432.84	3.6	3	2	104.6
N° 8124722335434932023	92.4	3	4800	6	3.5	5	104.5
N° 76553223143263832023	126.6	4	6176.96	6	4.5	6	104.5
N° 730172231378032023	86.9	2	3503.94	6	2.5	4	104.5
N° 76493223143263632023	126.6	4	6176.96	6	4.5	6	104.5
N° 7111322396996132023	102.4	1	3060.39	6	1.5	3	104.5
N° 80705223120676832023	125.8	1	2819.35	6	1.5	3	104.5
N° 81028223719332023	114	5	6835.06	6	5.5	7	104.5
N° 77993223158691832023	246.5	3	4999.16	6	3.5	5	104.5
N° 76254223131766132023	35.1	1	0	3.5	1	0	104.5
N° 7953022370752432023	217.4	2	4344.49	6	2.5	4	104.5
N° 75194223101697732023	44.8	0	0	4.5	0	0	104.5
N° 8115622393429032023	72	2	3616.93	6	2.5	4	104.5
N° 73109223193986432023	174.8	3	4848.06	6	3.5	5	104.5
N° 7851822346388532023	91.6	1	3406.47	6	1.5	3	104.5
N° 72341223103243032023	256.9	1	2910.86	6	1.5	3	104.5
N° 70401223128478832023	140.2	3	5236.11	6	3.5	5	104.5
N° 7886122323161432023	54.9	5	6433.77	5.5	5	6	104.5
N° 7032422375528632023	229.4	2	3562.21	6	2.5	4	104.5
N° 8125222365368432023	237.7	1	3220.19	6	1.5	3	104.5
N° 6943522328564732023	59.6	2	3717.83	6	2.5	4	104.5
N° 7634822360155532023	54.1	0	1496	5.4	0	1	104.4
N° 81232223174301632023	13.7	3	0	1.4	3	0	104.4
N° 8093422349625232023	43.7	4	3630.01	4.4	4	4	104.4
N° 7684922361552132023	53.8	3	3596.34	5.4	3	4	104.4
N° 7340522336636332023	58.9	3	5369.8	5.9	3.5	5	104.4
N° 7125122362452332023	53.6	1	1912.48	5.4	1	2	104.4

Graduatoria provvisoria Avviso di selezione art. 16 presso Università degli Studi di Napoli "Federico II"
ELENCO AMMESSI - ORDINARI

fonte: http://burc.regione.campania.it

Giunta Regionale della Campania
Direzione Generale Istruzione, Formazione, Lavoro e Politiche Giovanili
UOD Servizio Territoriale di Napoli
Centro per l'Impiego Napoli Est

Codice Iscrizione	Mesi Disoccupazione	Carico Familiare	Reddito	Punteggio anzianità	Punteggio Carico Familiare	Punteggio Reddito	Punteggio totale
N° 79914223192739732023	43.9	0	214.4	4.4	0	0	104.4
N° 7355522325003132023	44.4	3	3001.07	4.4	3	3	104.4
N° 81459223107113832023	33.9	1	925	3.4	1	0	104.4
N° 8077322336595332023	24	2	0	2.4	2	0	104.4
N° 70609223109025332023	23.4	5	3270.77	2.3	5	3	104.3
N° 8027322364994232023	53.1	3	3758.94	5.3	3	4	104.3
N° 7291622326674332023	53	3	4208.55	5.3	3	4	104.3
N° 7066422385504832023	52.6	1	2023.69	5.3	1	2	104.3
N° 6952222344547732023	43.3	3	2684.96	4.3	3	3	104.3
N° 7477622374447632023	51.5	0	1328	5.2	0	1	104.2
N° 7056322350140932023	41.5	0	15.2	4.2	0	0	104.2
N° 7253022365837032023	51.7	3	3504.8	5.2	3	4	104.2
N° 7301622365033332023	51.8	3	4104.89	5.2	3	4	104.2
N° 7049922352988632023	52.1	3	4144.63	5.2	3	4	104.2
N° 75092223174377232023	52	1	1915.92	5.2	1	2	104.2
N° 7914922328332132023	55.9	1	2820	5.6	1.5	3	104.1
N° 7243422317686432023	10.7	2	546.05	1.1	3	0	104.1
N° 77313223118543732023	41	2	2119.64	4.1	2	2	104.1
N° 8064022378914132023	50.6	2	2780.49	5.1	2	3	104.1
N° 7177322355883132023	51.1	4	5157.44	5.1	4	5	104.1
N° 72006223152807432023	21	4	2455.77	2.1	4	2	104.1
N° 7604322329022032023	56.1	1	3324.64	5.6	1.5	3	104.1
N° 79413223143957932023	63.6	0	2256.11	6	0	2	104
N° 76139223162504932023	66	0	2352.94	6	0	2	104
N° 7094322356647632023	65.5	0	1651.85	6	0	2	104
N° 7850322324212332023	59.9	0	2054.87	6	0	2	104
N° 7905822381154232023	75.5	0	2432.84	6	0	2	104
N° 736322238862032023	62.9	0	1879.9	6	0	2	104

Graduatoria provvisoria Avviso di selezione art. 16 presso Università degli Studi di Napoli "Federico II"
ELENCO AMMESSI - ORDINARI

fonte: http://burc.regione.campania.it

Giunta Regionale della Campania
Direzione Generale Istruzione, Formazione, Lavoro e Politiche Giovanili
UOD Servizio Territoriale di Napoli
Centro per l'Impiego Napoli Est

Codice Iscrizione	Mesi Disoccupazione	Carico Familiare	Reddito	Punteggio anzianità	Punteggio Carico Familiare	Punteggio Reddito	Punteggio totale
N° 6922922385455332023	80	1	2947.7	6	1	3	104
N° 7590122316926632023	77.8	0	2170.88	6	0	2	104
N° 791832236034232023	74.3	1	2576.09	6	1	3	104
N° 70279223106050232023	77	3	5043.82	6	3	5	104
N° 756442232204432023	77	0	1841.73	6	0	2	104
N° 792952232205232023	77	0	1841.73	6	0	2	104
N° 6983422392392832023	100.8	1	3441.18	6	1	3	104
N° 7188222367250832023	124.9	0	1790.18	6	0	2	104
N° 8062722348271732023	126.4	0	2311.39	6	0	2	104
N° 7464022376669032023	105.5	3	5308.63	6	3	5	104
N° 79469223153871332023	137	0	2135.08	6	0	2	104
N° 80162223108538032023	159.3	0	2164.25	6	0	2	104
N° 71059223150106932023	125.5	0	2200.06	6	0	2	104
N° 7647622348211932023	100.9	0	1752.03	6	0	2	104
N° 7284122338132832023	128.6	3	4693.17	6	3	5	104
N° 7321622366960532023	162.3	3	4711.73	6	3	5	104
N° 782962237625232023	139.3	0	2102.45	6	0	2	104
N° 7065622338466032023	108.4	2	3955.96	6	2	4	104
N° 73089223167140532023	138	0	1598.08	6	0	2	104
N° 7258022399672232023	106.1	0	2384.31	6	0	2	104
N° 7375822387828032023	137.1	0	1844	6	0	2	104
N° 691102233119132023	111.3	0	2395.92	6	0	2	104
N° 74987223227744832023	128.8	1	3364.48	6	1	3	104
N° 7083922340279832023	99.5	0	2232	6	0	2	104
N° 74096223145278232023	138.8	0	2000	6	0	2	104
N° 775602232251232023	154.5	2	3638.73	6	2	4	104
N° 78108223110042932023	195.9	0	2251.71	6	0	2	104
N° 75572223227772032023	128.9	0	1698.08	6	0	2	104

Graduatoria provvisoria Avviso di selezione art. 16 presso Università degli Studi di Napoli "Federico II"
ELENCO AMMESSI - ORDINARI

fonte: http://burc.regione.campania.it

Giunta Regionale della Campania
Direzione Generale Istruzione, Formazione, Lavoro e Politiche Giovanili
UOD Servizio Territoriale di Napoli
Centro per l'Impiego Napoli Est

Codice Iscrizione	Mesi Disoccupazione	Carico Familiare	Reddito	Punteggio anzianità	Punteggio Carico Familiare	Punteggio Reddito	Punteggio totale
N° 697082235826832023	79.5	0	2399.73	6	0	2	104
N° 779412235188732023	40.1	0	140	4	0	0	104
N° 80067223105191832023	148.4	0	2360	6	0	2	104
N° 803352232404732023	129.6	0	2038.22	6	0	2	104
N° 7810222383317032023	116.1	0	1871.55	6	0	2	104
N° 7467622313901832023	161.6	1	2884.71	6	1	3	104
N° 69902223227609432023	117.7	0	1701.91	6	0	2	104
N° 73106223102870132023	195.5	0	2216.08	6	0	2	104
N° 7992322339925232023	168.3	0	1691	6	0	2	104
N° 75870223174241032023	86.1	3	4509.11	6	3	5	104
N° 7558022322600332023	60.3	1	2980.26	6	1	3	104
N° 69922223188066132023	153.7	2	4009.81	6	2	4	104
N° 69102223147362432023	184.8	0	2096	6	0	2	104
N° 708452237521032023	188.6	0	2145.29	6	0	2	104
N° 7771922390252732023	105.9	2	4287.75	6	2	4	104
N° 70813223107715432023	86.2	2	3651.97	6	2	4	104
N° 738392237374532023	93.6	1	2647.39	6	1	3	104
N° 69747223145329532023	207.4	0	2488	6	0	2	104
N° 73522223227683632023	195.4	3	4532.6	6	3	5	104
N° 71471223219811232023	209.7	2	3619.41	6	2	4	104
N° 7091022395408932023	40	0	0	4	0	0	104
N° 736812233717332023	110.1	0	2072.65	6	0	2	104
N° 703752232620332023	66.2	1	3459.32	6	1	3	104
N° 72123223208150332023	108.5	1	3305.19	6	1	3	104
N° 75815223138327632023	63.2	1	3178.32	6	1	3	104
N° 7012822365941632023	236.3	2	4255.08	6	2	4	104
N° 7883822361497732023	194.6	0	2207.4	6	0	2	104
N° 7664922343815532023	178.4	1	2904.68	6	1	3	104

Graduatoria provvisoria Avviso di selezione art. 16 presso Università degli Studi di Napoli "Federico II"
ELENCO AMMESSI - ORDINARI

fonte: http://burc.regione.campania.it

Giunta Regionale della Campania
Direzione Generale Istruzione, Formazione, Lavoro e Politiche Giovanili
UOD Servizio Territoriale di Napoli
Centro per l'Impiego Napoli Est

Codice Iscrizione	Mesi Disoccupazione	Carico Familiare	Reddito	Punteggio anzianità	Punteggio Carico Familiare	Punteggio Reddito	Punteggio totale
N° 7763522340843832023	181.5	2	3958.33	6	2	4	104
N° 69523223110417732023	226.5	3	4750	6	3	5	104
N° 6899322323152732023	121.7	3	4842	6	3	5	104
N° 75215223692532023	189.3	3	4756.18	6	3	5	104
N° 7047922321408832023	64.5	1	2520.71	6	1	3	104
N° 80265223139490932023	253.6	0	2336.76	6	0	2	104
N° 7321822376268932023	208.1	2	4380.88	6	2	4	104
N° 71397223227613232023	243.2	2	3700	6	2	4	104
N° 8020922351918732023	63.8	0	2090.77	6	0	2	104
N° 78000223145146532023	233.7	3	5241.47	6	3	5	104
N° 7768022360948032023	143.9	2	3999.22	6	2	4	104
N° 70125223114938632023	69.4	0	2219.25	6	0	2	104
N° 69792223227608232023	255.8	2	4096	6	2	4	104
N° 7840822385888832023	208.1	1	2883.92	6	1	3	104
N° 70830223227604532023	251.6	0	1693.5	6	0	2	104
N° 72481223120786732023	157	2	4392.76	6	2	4	104
N° 70640223155532732023	141.6	3	4831.46	6	3	5	104
N° 8063322339992432023	240.7	1	3432.48	6	1	3	104
N° 70703223125565732023	237.7	0	2252.75	6	0	2	104
N° 76997223144596432023	178.7	0	1984.65	6	0	2	104
N° 8144022398170932023	223.5	3	4730.81	6	3	5	104
N° 7878522317858432023	295.8	2	4190.55	6	2	4	104
N° 76375223135712732023	247.3	2	3724.8	6	2	4	104
N° 76495223119258232023	252.8	1	2789.4	6	1	3	104
N° 74193223227695932023	224.6	0	1600	6	0	2	104
N° 7766022397144932023	243.8	0	1760	6	0	2	104
N° 7516422318401432023	116.1	0	2400.24	6	0	2	104
N° 71466223121424632023	248.7	0	2180	6	0	2	104

Graduatoria provvisoria Avviso di selezione art. 16 presso Università degli Studi di Napoli "Federico II"
ELENCO AMMESSI - ORDINARI

fonte: http://burc.regione.campania.it

Giunta Regionale della Campania
Direzione Generale Istruzione, Formazione, Lavoro e Politiche Giovanili
UOD Servizio Territoriale di Napoli
Centro per l'Impiego Napoli Est

Codice Iscrizione	Mesi Disoccupazione	Carico Familiare	Reddito	Punteggio anzianità	Punteggio Carico Familiare	Punteggio Reddito	Punteggio totale
N° 7574422375422132023	64.3	1	2828.66	6	1	3	104
N° 70540223117654432023	218.9	3	5094.29	6	3	5	104
N° 7182222398542132023	86.3	3	4896.59	6	3	5	104
N° 73229223227680332023	237	5	6524	6	5	7	104
N° 7813522310253732023	198.6	2	4347.81	6	2	4	104
N° 78020223112471732023	116.5	3	5405.12	6	3	5	104
N° 7484922373852932023	139	2	4093.14	6	2	4	104
N° 77865223113363532023	231.5	2	3878.09	6	2	4	104
N° 70623223144979732023	72.2	1	2974.9	6	1	3	104
N° 73897223131733132023	271.2	3	5281.9	6	3	5	104
N° 81475223111237332023	69.9	3	4850.56	6	3	5	104
N° 73889223144790132023	225	2	4499.25	6	2	4	104
N° 74030223177015232023	140.4	0	2486	6	0	2	104
N° 8115322396898432023	117.7	2	3802.45	6	2	4	104
N° 7155522320671432023	209.5	1	2964.57	6	1	3	104
N° 6938022393961832023	127.6	3	4613.01	6	3	5	104
N° 7280122346174132023	129.9	3	5378	6	3	5	104
N° 69646223227604632023	162.6	2	4294.55	6	2	4	104
N° 8038322380027032023	165.3	1	3177.45	6	1	3	104
N° 74578223108957432023	85.9	1	2808	6	1	3	104
N° 73836223227688332023	102.1	0	2453.89	6	0	2	104
N° 79329223227943432023	156.5	2	4185.8	6	2	4	104
N° 77168223208058332023	246.3	0	2323.17	6	0	2	104
N° 75071223167219732023	149.5	4	6464.42	6	4	6	104
N° 74087223223058032023	128.1	2	3982.85	6	2	4	104
N° 803142231030332023	250.5	2	3982	6	2	4	104
N° 6925422394986432023	225.5	2	3636	6	2	4	104
N° 7576722373611732023	118.2	3	4823.58	6	3	5	104

Graduatoria provvisoria Avviso di selezione art. 16 presso Università degli Studi di Napoli "Federico II"
ELENCO AMMESSI - ORDINARI

fonte: http://burc.regione.campania.it

Giunta Regionale della Campania
Direzione Generale Istruzione, Formazione, Lavoro e Politiche Giovanili
UOD Servizio Territoriale di Napoli
Centro per l'Impiego Napoli Est

Codice Iscrizione	Mesi Disoccupazione	Carico Familiare	Reddito	Punteggio anzianità	Punteggio Carico Familiare	Punteggio Reddito	Punteggio totale
N° 77048223227829632023	72.7	2	3921.18	6	2	4	104
N° 72710223108726132023	250	4	5576.91	6	4	6	104
N° 72284223159061232023	69.9	2	4152.35	6	2	4	104
N° 78054223112483632023	62.6	3	5405.12	6	3	5	104
N° 8129922346084332023	225.2	2	3799.02	6	2	4	104
N° 7559522330037932023	40.4	2	2449.8	4	2	2	104
N° 797932232965832023	192.5	0	2400	6	0	2	104
N° 69251223197752332023	218.4	0	2325.61	6	0	2	104
N° 7771822322139732023	206.9	2	4224.74	6	2	4	104
N° 79247223124399832023	133.2	3	5050.24	6	3	5	104
N° 71003223227348532023	145.3	4	5527.12	6	4	6	104
N° 769332236109932023	153.3	1	3163.84	6	1	3	104
N° 7443022336727932023	193.5	2	4018.28	6	2	4	104
N° 80398223152288732023	243.4	2	4323.42	6	2	4	104
N° 73554223108117732023	158.1	3	4710.59	6	3	5	104
N° 72913223118917532023	134.8	3	4848.06	6	3	5	104
N° 727272231157732023	141.3	2	4159.84	6	2	4	104
N° 7993522333828432023	228	2	4434.2	6	2	4	104
N° 72661223110415832023	140.8	3	5319.22	6	3	5	104
N° 7876522393099332023	113.6	1	3071.59	6	1	3	104
N° 76629223103550332023	155.2	2	4157.32	6	2	4	104
N° 69352223227598732023	150.2	2	4023.92	6	2	4	104
N° 7337322380109132023	169.4	3	4853.86	6	3	5	104
N° 76926223179316932023	68.8	2	4385.78	6	2	4	104
N° 7438522362789032023	247.2	1	3158.03	6	1	3	104
N° 73765223191183832023	144.8	2	4211.77	6	2	4	104
N° 786242233556432023	35.2	3	2782	3.5	3.5	3	104
N° 71715223124399732023	67.6	3	5050.24	6	3	5	104

Graduatoria provvisoria Avviso di selezione art. 16 presso Università degli Studi di Napoli "Federico II"
ELENCO AMMESSI - ORDINARI

fonte: http://burc.regione.campania.it

Giunta Regionale della Campania
Direzione Generale Istruzione, Formazione, Lavoro e Politiche Giovanili
UOD Servizio Territoriale di Napoli
Centro per l'Impiego Napoli Est

Codice Iscrizione	Mesi Disoccupazione	Carico Familiare	Reddito	Punteggio anzianità	Punteggio Carico Familiare	Punteggio Reddito	Punteggio totale
N° 6941422322230532023	63.4	0	1891.28	6	0	2	104
N° 81443223122305532023	39.6	0	503.5	4	0	0	104
N° 78043223121028632023	145.2	0	2285.35	6	0	2	104
N° 7209322361557932023	251.6	3	6387.17	6	4	6	104
N° 80259223163538832023	247.5	4	6294.51	6	4	6	104
N° 7428122394788432023	254.5	2	4295.59	6	2	4	104
N° 7515222388134432023	246.1	3	4507.81	6	3	5	104
N° 7149522397010232023	244.2	2	4175.49	6	2	4	104
N° 79867223153656232023	245.5	2	3820.08	6	2	4	104
N° 81355223173735132023	165.5	2	4344.29	6	2	4	104
N° 7498822351761232023	253	2	4215.69	6	2	4	104
N° 72832223141271532023	243.3	0	2376.6	6	0	2	104
N° 69521223195434032023	228.7	0	1617.09	6	0	2	104
N° 73807223110250932023	72.1	3	5023.58	6	3	5	104
N° 6967422389331232023	246.1	3	4507.81	6	3	5	104
N° 76734223129774432023	202.5	0	2497.56	6	0	2	104
N° 7810922365135832023	132.3	3	4966	6	3	5	104
N° 80032223139176832023	254.2	1	3251.36	6	1	3	104
N° 80144223227962032023	71.8	3	4661	6	3	5	104
N° 7663622379658332023	168.4	2	4362.75	6	2	4	104
N° 75607223196913032023	255	0	2420.8	6	0	2	104
N° 70781223112667932023	104.5	2	3842.86	6	2	4	104
N° 7351422363982532023	90.8	2	4339.48	6	2	4	104
N° 70981223227615732023	68.2	0	2335.24	6	0	2	104
N° 7506422376374532023	148.2	2	4313.73	6	2	4	104
N° 7006422319734532023	98.9	1	2687	6	1	3	104
N° 726572239330532023	79.3	1	2793.72	6	1	3	104
N° 70007223227610332023	116.3	2	4138.21	6	2	4	104

Graduatoria provvisoria Avviso di selezione art. 16 presso Università degli Studi di Napoli "Federico II"
ELENCO AMMESSI - ORDINARI

fonte: http://burc.regione.campania.it

Giunta Regionale della Campania
Direzione Generale Istruzione, Formazione, Lavoro e Politiche Giovanili
UOD Servizio Territoriale di Napoli
Centro per l'Impiego Napoli Est

Codice Iscrizione	Mesi Disoccupazione	Carico Familiare	Reddito	Punteggio anzianità	Punteggio Carico Familiare	Punteggio Reddito	Punteggio totale
N° 7877522373894032023	40.4	2	1801.5	4	2	2	104
N° 7665122337505132023	83.4	2	4157.32	6	2	4	104
N° 7764322365919332023	250.7	1	3220.19	6	1	3	104
N° 7440222344512832023	138.4	1	3481.53	6	1	3	104
N° 7211422380644732023	144.3	1	3164	6	1	3	104
N° 7127022310268532023	62.6	2	4249.63	6	2	4	104
N° 76663223107551132023	77.1	3	5039.13	6	3	5	104
N° 69655223100227532023	101.2	1	2873.99	6	1	3	104
N° 70695223193494532023	226	0	2156.2	6	0	2	104
N° 7612822389366032023	100.7	0	1936.02	6	0	2	104
N° 74845223227713532023	96.1	0	1775.01	6	0	2	104
N° 78992223117133232023	465.8	0	2021.11	6	0	2	104
N° 74572223107742932023	421.2	2	4391.5	6	2	4	104
N° 7206222398379132023	228.4	1	2522.29	6	1	3	104
N° 7839722375106232023	296.4	2	3650.02	6	2	4	104
N° 7593422368335632023	73	3	5185.29	6	3	5	104
N° 73232223104593232023	251.5	2	3640	6	2	4	104
N° 767822239728632023	165.2	2	3503.15	6	2	4	104
N° 691182231639732023	131	2	3591.68	6	2	4	104
N° 78178223227874832023	256.4	0	2270.6	6	0	2	104
N° 7314022398573232023	64.2	0	2180	6	0	2	104
N° 6902222391535932023	236.7	1	3342.94	6	1	3	104
N° 8032922311382432023	99.1	2	3532.13	6	2	4	104
N° 73023223227677832023	169.5	2	4409.75	6	2	4	104
N° 7010822388074132023	97.7	0	1760	6	0	2	104
N° 7389222317201932023	70.5	2	4048.43	6	2	4	104
N° 76522223208233132023	250.7	1	3413.38	6	1	3	104
N° 73975223145112932023	195.4	0	1780	6	0	2	104

Graduatoria provvisoria Avviso di selezione art. 16 presso Università degli Studi di Napoli "Federico II"
ELENCO AMMESSI - ORDINARI

fonte: http://burc.regione.campania.it

Giunta Regionale della Campania
Direzione Generale Istruzione, Formazione, Lavoro e Politiche Giovanili
UOD Servizio Territoriale di Napoli
Centro per l'Impiego Napoli Est

Codice Iscrizione	Mesi Disoccupazione	Carico Familiare	Reddito	Punteggio anzianità	Punteggio Carico Familiare	Punteggio Reddito	Punteggio totale
N° 80837223145260332023	165.4	0	1586.62	6	0	2	104
N° 7176822318163832023	60.5	0	1841.4	6	0	2	104
N° 7105522382248732023	121.3	2	4381.37	6	2	4	104
N° 76644223111645932023	231.6	3	5039.19	6	3	5	104
N° 7628522318672632023	117.9	3	5428.02	6	3	5	104
N° 7534122322955632023	238.1	1	2926.75	6	1	3	104
N° 7677622337363432023	111	1	3352	6	1	3	104
N° 76358223118268732023	209.5	1	2899.24	6	1	3	104
N° 7726522380020832023	235.2	2	4472.05	6	2	4	104
N° 72611223111852132023	250.3	1	2513.16	6	1	3	104
N° 7163322337178332023	134.2	3	4532	6	3	5	104
N° 72752223102649932023	95.8	3	4961.33	6	3	5	104
N° 7563222323572132023	67.2	3	5180.49	6	3	5	104
N° 7632922369624432023	121.3	0	2240	6	0	2	104
N° 7975422320543232023	60.7	1	2664.11	6	1	3	104
N° 74513223227717232023	83.9	0	2427.8	6	0	2	104
N° 79439223180393032023	81.4	0	1932.4	6	0	2	104
N° 7265222367490232023	154	1	2513.16	6	1	3	104
N° 7674422327958132023	59.6	0	2044.4	6	0	2	104
N° 7128422338902532023	208.1	1	3458.94	6	1	3	104
N° 8105222324953332023	58.6	1	3218.63	5.9	1	3	103.9
N° 8033722369646532023	38.6	2	2184.59	3.9	2	2	103.9
N° 77878223124005932023	39.1	0	654	3.9	0	0	103.9
N° 79350223122811632023	39	4	3880.01	3.9	4	4	103.9
N° 70209223146169332023	28.6	3	1911.92	2.9	3	2	103.9
N° 7596322314249832023	48.7	3	4328.78	4.9	3	4	103.9
N° 72981223104132532023	39.3	3	3208.88	3.9	3	3	103.9
N° 8128322338343532023	58.7	4	5630.6	5.9	4	6	103.9

Graduatoria provvisoria Avviso di selezione art. 16 presso Università degli Studi di Napoli "Federico II"
ELENCO AMMESSI - ORDINARI

fonte: http://burc.regione.campania.it

Giunta Regionale della Campania
Direzione Generale Istruzione, Formazione, Lavoro e Politiche Giovanili
UOD Servizio Territoriale di Napoli
Centro per l'Impiego Napoli Est

Codice Iscrizione	Mesi Disoccupazione	Carico Familiare	Reddito	Punteggio anzianità	Punteggio Carico Familiare	Punteggio Reddito	Punteggio totale
N° 7350422344820432023	57.5	2	4060.78	5.8	2	4	103.8
N° 780462237196732023	38.3	2	2424.71	3.8	2	2	103.8
N° 691472236461432023	48.3	3	4037.4	4.8	3	4	103.8
N° 71821223104382332023	47.7	0	1313.27	4.8	0	1	103.8
N° 69773223126698632023	37.7	0	707.64	3.8	0	0	103.8
N° 7445622341433232023	58	3	5291.49	5.8	3	5	103.8
N° 6993022320255532023	58.1	2	4294	5.8	2	4	103.8
N° 72323223107716432023	17.2	4	2471.88	1.7	4	2	103.7
N° 739922233911432023	12.3	2	662.14	1.2	2.5	0	103.7
N° 6924822323874232023	16.5	2	0	1.7	2	0	103.7
N° 73861223150213332023	27.1	3	1904.04	2.7	3	2	103.7
N° 7637422393243132023	47.1	3	3742	4.7	3	4	103.7
N° 7716422345414232023	57.4	0	2400	5.7	0	2	103.7
N° 7504422311630732023	27.1	3	1927.99	2.7	3	2	103.7
N° 69946223128091532023	36.8	2	1911.92	3.7	2	2	103.7
N° 714342236381032023	55.7	3	4752.59	5.6	3	5	103.6
N° 78844223127673932023	26.1	1	121.02	2.6	1	0	103.6
N° 744082233663432023	16	2	0	1.6	2	0	103.6
N° 73679223125041532023	36.4	2	2446.43	3.6	2	2	103.6
N° 740532234823832023	16.2	2	12.97	1.6	2	0	103.6
N° 79462223227946832023	35.6	0	0	3.6	0	0	103.6
N° 7000522384706532023	26	1	791.72	2.6	1	0	103.6
N° 7393822350535832023	56.3	0	1760	5.6	0	2	103.6
N° 70933223187823532023	5.1	6	3351.77	0.5	6	3	103.5
N° 72898223107664832023	78.6	1	3678.1	6	1.5	4	103.5
N° 715462237888632023	107.4	1	3675.4	6	1.5	4	103.5
N° 6955122321314532023	101.2	1	3694.08	6	1.5	4	103.5
N° 77858223150114932023	102.1	1	3573.43	6	1.5	4	103.5

Graduatoria provvisoria Avviso di selezione art. 16 presso Università degli Studi di Napoli "Federico II"
ELENCO AMMESSI - ORDINARI

fonte: http://burc.regione.campania.it

Giunta Regionale della Campania
Direzione Generale Istruzione, Formazione, Lavoro e Politiche Giovanili
UOD Servizio Territoriale di Napoli
Centro per l'Impiego Napoli Est

Codice Iscrizione	Mesi Disoccupazione	Carico Familiare	Reddito	Punteggio anzianità	Punteggio Carico Familiare	Punteggio Reddito	Punteggio totale
N° 7677422399332532023	145.7	2	5227.26	6	2.5	5	103.5
N° 79368223126019932023	165.1	1	4225.88	6	1.5	4	103.5
N° 70932223195648232023	70.8	1	3674.61	6	1.5	4	103.5
N° 7354222398769132023	133	1	4500.1	6	1.5	4	103.5
N° 74794223113816232023	24.5	1	0	2.5	1	0	103.5
N° 73828223153763832023	156	1	4237.68	6	1.5	4	103.5
N° 7102122399532732023	45.4	3	3931.76	4.5	3	4	103.5
N° 70657223169396032023	98.2	3	6584.06	6	4.5	7	103.5
N° 6955322330667132023	40.5	3	3538.58	4	3.5	4	103.5
N° 73957223167897132023	207.1	5	7623.37	6	5.5	8	103.5
N° 7176222371631432023	44.8	1	1915	4.5	1	2	103.5
N° 7668922312908932023	181.4	1	4165.61	6	1.5	4	103.5
N° 73965223227690332023	235.3	1	4325.66	6	1.5	4	103.5
N° 757592238749332023	250.7	1	3722.22	6	1.5	4	103.5
N° 8118422389180132023	45.4	3	3614.23	4.5	3	4	103.5
N° 7821122342502132023	268.5	2	5496.22	6	2.5	5	103.5
N° 7111822359364132023	363.2	2	4511	6	2.5	5	103.5
N° 7795522314224332023	54.8	2	4160.29	5.5	2	4	103.5
N° 73336223208068732023	252.2	3	5717.31	6	3.5	6	103.5
N° 699552236577332023	144.3	3	6461.47	6	3.5	6	103.5
N° 7694422354989432023	54.3	0	1522.94	5.4	0	2	103.4
N° 80900223121297432023	53.5	0	2000	5.4	0	2	103.4
N° 7169022360580132023	54	3	4678.91	5.4	3	5	103.4
N° 79956223227957732023	54.4	0	2267.36	5.4	0	2	103.4
N° 7557522360866332023	53.6	2	4423.04	5.4	2	4	103.4
N° 7793922311403832023	53.5	2	4160.29	5.4	2	4	103.4
N° 7467722335812532023	59	1	3767.73	5.9	1.5	4	103.4
N° 6912622331523832023	22.6	1	0	2.3	1	0	103.3

Graduatoria provvisoria Avviso di selezione art. 16 presso Università degli Studi di Napoli "Federico II"
ELENCO AMMESSI - ORDINARI

fonte: http://burc.regione.campania.it

Giunta Regionale della Campania
Direzione Generale Istruzione, Formazione, Lavoro e Politiche Giovanili
UOD Servizio Territoriale di Napoli
Centro per l'Impiego Napoli Est

Codice Iscrizione	Mesi Disoccupazione	Carico Familiare	Reddito	Punteggio anzianità	Punteggio Carico Familiare	Punteggio Reddito	Punteggio totale
N° 8115922371355632023	43	3	3696.34	4.3	3	4	103.3
N° 78187223138387532023	33.1	0	0	3.3	0	0	103.3
N° 7320122359297932023	42.7	2	3112.45	4.3	2	3	103.3
N° 73400223125014332023	23	1	585.31	2.3	1	0	103.3
N° 7941022320701532023	53.1	0	1767.28	5.3	0	2	103.3
N° 76177223156693132023	23.3	1	0	2.3	1	0	103.3
N° 80976223107623332023	42.9	0	1190.52	4.3	0	1	103.3
N° 75053223207956432023	12.8	2	345.12	1.3	2	0	103.3
N° 7035022368126432023	52.5	0	2496	5.3	0	2	103.3
N° 7523322376921032023	3.4	3	0	0.3	3	0	103.3
N° 7261922345303732023	43.4	2	3440.2	4.3	2	3	103.3
N° 7906022364856032023	53.2	2	3520	5.3	2	4	103.3
N° 76172223140234032023	32.1	3	3227.03	3.2	3	3	103.2
N° 6972122330917632023	12.2	2	928.35	1.2	2	0	103.2
N° 79373223134166532023	1.8	3	0	0.2	3	0	103.2
N° 70964223140592632023	31.5	2	2047.24	3.2	2	2	103.2
N° 71582223186827132023	1.8	3	0	0.2	3	0	103.2
N° 6939522369185932023	51.9	0	2360	5.2	0	2	103.2
N° 70126223143118032023	30.7	0	287.28	3.1	0	0	103.1
N° 77547223161637732023	21.4	1	0	2.1	1	0	103.1
N° 7759922310269732023	51.2	1	2891.18	5.1	1	3	103.1
N° 7453922352517432023	20.6	1	167.01	2.1	1	0	103.1
N° 7621022363918632023	30.5	3	2612.2	3.1	3	3	103.1
N° 7516822347954032023	50.7	1	3174.51	5.1	1	3	103.1
N° 79688223194804832023	1.1	3	0	0.1	3	0	103.1
N° 69411223144854332023	1.3	3	658.42	0.1	3	0	103.1
N° 7892322351957932023	21.2	1	0	2.1	1	0	103.1
N° 69418223118731132023	40.9	2	3291	4.1	2	3	103.1

fonte: http://burc.regione.campania.it

Giunta Regionale della Campania
Direzione Generale Istruzione, Formazione, Lavoro e Politiche Giovanili
UOD Servizio Territoriale di Napoli
Centro per l'Impiego Napoli Est

Codice Iscrizione	Mesi Disoccupazione	Carico Familiare	Reddito	Punteggio anzianità	Punteggio Carico Familiare	Punteggio Reddito	Punteggio totale
N° 7433322376364132023	51	1	2800	5.1	1	3	103.1
N° 78839223196011532023	31.2	0	0	3.1	0	0	103.1
N° 7714122370553132023	50.5	3	4774	5.1	3	5	103.1
N° 73182223118387932023	41	2	2623.62	4.1	2	3	103.1
N° 7862322381182632023	49.6	2	4297.35	5	2	4	103
N° 74020223159425432023	88.6	0	3141.3	6	0	3	103
N° 717932238125132023	67.4	0	3441.15	6	0	3	103
N° 76600223124979832023	64.6	1	3821.66	6	1	4	103
N° 7345422311812532023	61.3	0	3204	6	0	3	103
N° 72131223172762532023	90.8	0	2911.46	6	0	3	103
N° 71264223174084032023	77.3	0	2800.91	6	0	3	103
N° 72474223168191432023	108	0	3117.13	6	0	3	103
N° 74799223478232023	78.5	0	2980.49	6	0	3	103
N° 725392234135732023	104.3	0	3440.2	6	0	3	103
N° 8035122385401432023	103.9	2	4803.92	6	2	5	103
N° 741072231785132023	96	0	3377.95	6	0	3	103
N° 79088223109413632023	78.1	0	3323.84	6	0	3	103
N° 70721223152691832023	78.9	0	2770	6	0	3	103
N° 77390223130324232023	114.5	0	3202	6	0	3	103
N° 704532237025232023	100	0	2786.45	6	0	3	103
N° 802222237088732023	80.4	1	3718.73	6	1	4	103
N° 762612236667632023	89.1	0	2580.39	6	0	3	103
N° 7382922342561032023	71.8	1	4243.57	6	1	4	103
N° 701222238871632023	97.3	1	4347.55	6	1	4	103
N° 7411822339102832023	102.9	0	2800	6	0	3	103
N° 7355622369200132023	125.4	0	3283.44	6	0	3	103
N° 75394223227767732023	90.2	0	2963.8	6	0	3	103
N° 74588223113900132023	98.4	2	4803.92	6	2	5	103

Graduatoria provvisoria Avviso di selezione art. 16 presso Università degli Studi di Napoli "Federico II"
ELENCO AMMESSI - ORDINARI

fonte: http://burc.regione.campania.it

Giunta Regionale della Campania
Direzione Generale Istruzione, Formazione, Lavoro e Politiche Giovanili
UOD Servizio Territoriale di Napoli
Centro per l'Impiego Napoli Est

Codice Iscrizione	Mesi Disoccupazione	Carico Familiare	Reddito	Punteggio anzianità	Punteggio Carico Familiare	Punteggio Reddito	Punteggio totale
N° 78784223109864432023	115	1	3830.74	6	1	4	103
N° 7336922382109532023	49.6	2	4057.35	5	2	4	103
N° 78876223151222932023	121.9	0	3418	6	0	3	103
N° 81128223107855332023	92.8	0	3136	6	0	3	103
N° 73255223131826132023	141.2	3	6801.45	6	4	7	103
N° 746942233672232023	107.2	2	5488.62	6	2	5	103
N° 749322237708632023	127.8	2	4664.12	6	2	5	103
N° 781682237296332023	109.4	0	2640	6	0	3	103
N° 7947622318297432023	108.2	0	2704	6	0	3	103
N° 793542239041032023	104.1	2	5430	6	2	5	103
N° 78855223112205232023	102.4	0	3447.39	6	0	3	103
N° 79286223227940632023	116.6	3	6113.58	6	3	6	103
N° 81150223106804932023	149.6	1	3503.33	6	1	4	103
N° 7419522323239832023	102.5	1	3767.73	6	1	4	103
N° 74675223110726732023	136.8	0	2975.16	6	0	3	103
N° 7165922337891032023	107.5	0	2816.77	6	0	3	103
N° 7846822347627232023	65.8	1	4297.06	6	1	4	103
N° 73852223158426732023	93.3	0	3358.73	6	0	3	103
N° 73265223660732023	148.5	3	6084.96	6	3	6	103
N° 77323223112033932023	69.5	0	3256.4	6	0	3	103
N° 806922232400532023	92.8	1	3511.47	6	1	4	103
N° 77140223111084732023	135	0	3168.54	6	0	3	103
N° 7005822311940132023	152.6	0	2650	6	0	3	103
N° 7741822388322032023	133.2	0	2680.16	6	0	3	103
N° 77508223114461532023	118.7	0	3017.02	6	0	3	103
N° 7292122363281332023	97.3	0	3302	6	0	3	103
N° 78825223156638732023	154.6	2	4669.42	6	2	5	103
N° 747382233428232023	98.9	2	4803.92	6	2	5	103

Graduatoria provvisoria Avviso di selezione art. 16 presso Università degli Studi di Napoli "Federico II"
ELENCO AMMESSI - ORDINARI

fonte: http://burc.regione.campania.it

Giunta Regionale della Campania
Direzione Generale Istruzione, Formazione, Lavoro e Politiche Giovanili
UOD Servizio Territoriale di Napoli
Centro per l'Impiego Napoli Est

Codice Iscrizione	Mesi Disoccupazione	Carico Familiare	Reddito	Punteggio anzianità	Punteggio Carico Familiare	Punteggio Reddito	Punteggio totale
N° 7195222372629232023	150.6	0	3378.4	6	0	3	103
N° 7742222346859532023	163.2	0	3388.51	6	0	3	103
N° 74375223118268232023	176.2	0	2899.24	6	0	3	103
N° 762672232596432023	141	1	4464.97	6	1	4	103
N° 8042522368746932023	144.3	0	2866.24	6	0	3	103
N° 7989622354454332023	219.7	0	3233.82	6	0	3	103
N° 80296223152515532023	172.3	0	3453.6	6	0	3	103
N° 8071122340610832023	183.6	2	4828.38	6	2	5	103
N° 740052231258532023	220.7	0	3020	6	0	3	103
N° 77952223111382532023	139.4	1	3694.27	6	1	4	103
N° 7964822318066032023	65.1	0	3333.33	6	0	3	103
N° 70700223227355032023	60.5	0	3141.4	6	0	3	103
N° 7244622364964832023	116.5	0	3095.48	6	0	3	103
N° 7616522336314132023	205.4	0	2544	6	0	3	103
N° 696362239825732023	104.9	0	3232.26	6	0	3	103
N° 72142223227663832023	157.5	2	5493.31	6	2	5	103
N° 743202233106132023	173	0	2527.57	6	0	3	103
N° 8139222366005232023	141.9	3	6158.89	6	3	6	103
N° 7479122313303932023	61.8	1	4472.55	6	1	4	103
N° 76313223153367632023	80.9	3	6403.33	6	3	6	103
N° 69745223507632023	234	0	3363.38	6	0	3	103
N° 69704223141910932023	159	3	6220.17	6	3	6	103
N° 73868223147469232023	108.4	0	3143.57	6	0	3	103
N° 71347223389432023	126.7	2	4790.69	6	2	5	103
N° 6963822365485632023	108.8	1	3982.35	6	1	4	103
N° 7177022317699132023	61.2	0	3208.09	6	0	3	103
N° 70376223123321432023	197.3	2	4790.69	6	2	5	103
N° 796312231972632023	203.6	0	2800	6	0	3	103

Graduatoria provvisoria Avviso di selezione art. 16 presso Università degli Studi di Napoli "Federico II"
ELENCO AMMESSI - ORDINARI

fonte: http://burc.regione.campania.it

Giunta Regionale della Campania
Direzione Generale Istruzione, Formazione, Lavoro e Politiche Giovanili
UOD Servizio Territoriale di Napoli
Centro per l'Impiego Napoli Est

Codice Iscrizione	Mesi Disoccupazione	Carico Familiare	Reddito	Punteggio anzianità	Punteggio Carico Familiare	Punteggio Reddito	Punteggio totale
N° 73763223158233032023	151.6	1	3990.18	6	1	4	103
N° 7793822383489532023	185.2	0	2666.67	6	0	3	103
N° 69120223123229732023	165.5	0	3242.03	6	0	3	103
N° 79512223102978332023	231.3	5	7724.79	6	5	8	103
N° 7099722396636432023	219.7	0	3043.96	6	0	3	103
N° 75388223120400032023	72.9	2	5073	6	2	5	103
N° 714182234456632023	199.2	1	3900.64	6	1	4	103
N° 7050522341072132023	137.4	0	3333.33	6	0	3	103
N° 69871223227609932023	243.5	0	3434.91	6	0	3	103
N° 7691622318801232023	49.9	1	2905.51	5	1	3	103
N° 7286122390158932023	230.1	2	4819.27	6	2	5	103
N° 7911522377729232023	225.8	2	4659.49	6	2	5	103
N° 75616223123332332023	198	0	2631	6	0	3	103
N° 69540223113610432023	260.5	0	3278.04	6	0	3	103
N° 7865022363106632023	49.7	0	1527.22	5	0	2	103
N° 73822223166750132023	132.4	1	3645	6	1	4	103
N° 72056223106016132023	249.1	0	3111.11	6	0	3	103
N° 7757122395178632023	39.9	0	1372.23	4	0	1	103
N° 75994223191854932023	76.7	2	5348.53	6	2	5	103
N° 78771223227906032023	162.1	0	3133	6	0	3	103
N° 795352238278932023	71	3	5810.14	6	3	6	103
N° 7193122395068932023	112.1	1	3921.16	6	1	4	103
N° 69424223107830732023	248.3	0	3400.68	6	0	3	103
N° 7215422397319932023	191.9	3	5667	6	3	6	103
N° 7795322363819432023	250.2	0	3406.47	6	0	3	103
N° 7415722317613232023	101	3	5639.78	6	3	6	103
N° 79265223227940432023	95.9	0	3102.85	6	0	3	103
N° 75808223140283732023	247.5	0	3020.45	6	0	3	103

Graduatoria provvisoria Avviso di selezione art. 16 presso Università degli Studi di Napoli "Federico II"
ELENCO AMMESSI - ORDINARI

fonte: http://burc.regione.campania.it

Giunta Regionale della Campania
Direzione Generale Istruzione, Formazione, Lavoro e Politiche Giovanili
UOD Servizio Territoriale di Napoli
Centro per l'Impiego Napoli Est

Codice Iscrizione	Mesi Disoccupazione	Carico Familiare	Reddito	Punteggio anzianità	Punteggio Carico Familiare	Punteggio Reddito	Punteggio totale
N° 8092722398985332023	203.2	0	3001.43	6	0	3	103
N° 69823223208038332023	246.1	0	3017.68	6	0	3	103
N° 78991223227924432023	72.6	3	6351.86	6	3	6	103
N° 76871223137982132023	233	3	6500.84	6	3	6	103
N° 7239422383591032023	253.3	2	5478.46	6	2	5	103
N° 72005223208075032023	93.3	0	3040	6	0	3	103
N° 7579222315094532023	62.5	0	3500	6	0	3	103
N° 80297223154874032023	250.5	1	3982	6	1	4	103
N° 79831223208164632023	316.3	0	2587	6	0	3	103
N° 71584223190245632023	248.2	0	3102.88	6	0	3	103
N° 81215223138852632023	228.2	0	2990.99	6	0	3	103
N° 8082422318319232023	61.3	1	3508.21	6	1	4	103
N° 75768223117696332023	175.5	1	4464.41	6	1	4	103
N° 7937122325372332023	255.1	0	2597.01	6	0	3	103
N° 6948222383387732023	242.4	1	4129.78	6	1	4	103
N° 7491622368072532023	93.5	0	3000	6	0	3	103
N° 80682223227628532023	254.7	0	3242.38	6	0	3	103
N° 71698223103270132023	234.5	0	3322.29	6	0	3	103
N° 6955022366774532023	95.1	2	5187.81	6	2	5	103
N° 73054223148047032023	217.2	1	4345.3	6	1	4	103
N° 80395223148008632023	179.1	3	5926.56	6	3	6	103
N° 72689223107034032023	88.6	3	6493.17	6	3	6	103
N° 7943822397866832023	113.2	2	4767.24	6	2	5	103
N° 7383122396886432023	113.1	3	5666.22	6	3	6	103
N° 7420322344482632023	233.8	4	6592.6	6	4	7	103
N° 75290223175004732023	365.8	0	3499.35	6	0	3	103
N° 8002322326912432023	165.1	0	3000	6	0	3	103
N° 7645122320835932023	122.6	2	5271.28	6	2	5	103

Graduatoria provvisoria Avviso di selezione art. 16 presso Università degli Studi di Napoli "Federico II"
ELENCO AMMESSI - ORDINARI

fonte: http://burc.regione.campania.it

Giunta Regionale della Campania
Direzione Generale Istruzione, Formazione, Lavoro e Politiche Giovanili
UOD Servizio Territoriale di Napoli
Centro per l'Impiego Napoli Est

Codice Iscrizione	Mesi Disoccupazione	Carico Familiare	Reddito	Punteggio anzianità	Punteggio Carico Familiare	Punteggio Reddito	Punteggio totale
N° 7475822396274532023	184.9	0	3461.27	6	0	3	103
N° 8043222392446132023	39.5	1	2068.96	4	1	2	103
N° 7659222397621832023	87.6	1	3574.88	6	1	4	103
N° 72356223120686932023	40.3	2	3341	4	2	3	103
N° 717712233523332023	92.9	2	5035.78	6	2	5	103
N° 68985223184294132023	145.1	2	4890.27	6	2	5	103
N° 74838223121040632023	210.7	0	2800	6	0	3	103
N° 70801223227635132023	71.6	4	6795.59	6	4	7	103
N° 78837223108647132023	256	3	5753.17	6	3	6	103
N° 71218223155311332023	254.1	0	2780	6	0	3	103
N° 71578223123355832023	133.8	0	3268.11	6	0	3	103
N° 7199222359653932023	195.7	2	4654.94	6	2	5	103
N° 74291223531232023	137.1	2	5002.87	6	2	5	103
N° 78080223227871432023	73.4	1	4486.41	6	1	4	103
N° 7542722351221532023	238.6	0	3333.33	6	0	3	103
N° 7271122388581532023	195.2	3	5538.46	6	3	6	103
N° 73289223122423332023	245.8	0	3200	6	0	3	103
N° 698652237083032023	226.9	0	3021	6	0	3	103
N° 80236223116197032023	95.3	0	3333.33	6	0	3	103
N° 8004022363169832023	175.9	0	3061.9	6	0	3	103
N° 7791822375897932023	337.4	0	3356	6	0	3	103
N° 7785122320760732023	72.8	1	4022.93	6	1	4	103
N° 71911223145141732023	241.4	1	4159.87	6	1	4	103
N° 7109922316989632023	63.2	0	3202	6	0	3	103
N° 76523223227064132023	240.5	1	3821.66	6	1	4	103
N° 77636223127431332023	251.5	2	4748.95	6	2	5	103
N° 6973122391374632023	162.5	2	5134.8	6	2	5	103
N° 78432223150292332023	179.5	2	5193.13	6	2	5	103

Graduatoria provvisoria Avviso di selezione art. 16 presso Università degli Studi di Napoli "Federico II"
ELENCO AMMESSI - ORDINARI

fonte: http://burc.regione.campania.it

Giunta Regionale della Campania
Direzione Generale Istruzione, Formazione, Lavoro e Politiche Giovanili
UOD Servizio Territoriale di Napoli
Centro per l'Impiego Napoli Est

Codice Iscrizione	Mesi Disoccupazione	Carico Familiare	Reddito	Punteggio anzianità	Punteggio Carico Familiare	Punteggio Reddito	Punteggio totale
N° 693202236554132023	106.7	0	2733.73	6	0	3	103
N° 7891622396921832023	29.9	2	3131	3	3	3	103
N° 7736722356087332023	87.8	1	4200.61	6	1	4	103
N° 6921522374988532023	195.4	0	3114.7	6	0	3	103
N° 80291223227964432023	85.1	0	2884.56	6	0	3	103
N° 70802223103224232023	155	4	6532.46	6	4	7	103
N° 76737223187832932023	104.4	1	4386.37	6	1	4	103
N° 8037622373399632023	163.3	0	3376.99	6	0	3	103
N° 79046223227927432023	252.2	1	3896.03	6	1	4	103
N° 77577223227858332023	252.5	4	7276.59	6	4	7	103
N° 773642233083732023	122.3	0	3000	6	0	3	103
N° 76961223154811932023	78.1	0	2688	6	0	3	103
N° 76314223153959532023	65.3	1	4269.43	6	1	4	103
N° 735612239565232023	99	3	5743.25	6	3	6	103
N° 77257223111018132023	221.6	2	4551.96	6	2	5	103
N° 7506722392458832023	241.3	3	6097.61	6	3	6	103
N° 7990422368801732023	206.2	0	3301.64	6	0	3	103
N° 7319322320105432023	114	3	5576.83	6	3	6	103
N° 7994922367714232023	133.1	3	5770.24	6	3	6	103
N° 6957722385484532023	181.9	2	4825.12	6	2	5	103
N° 75673223189199132023	192.4	1	3755.83	6	1	4	103
N° 7549422386153832023	232.9	0	2666.67	6	0	3	103
N° 7902622396913832023	140	0	2690.08	6	0	3	103
N° 7724222365677732023	61	1	3685.41	6	1	4	103
N° 7322322397577132023	218.1	0	2773.33	6	0	3	103
N° 77165223179149832023	250.6	0	3099.87	6	0	3	103
N° 77000223219994732023	241.5	4	7412.96	6	4	7	103
N° 709702233728732023	129.2	2	4672.26	6	2	5	103

Graduatoria provvisoria Avviso di selezione art. 16 presso Università degli Studi di Napoli "Federico II"
ELENCO AMMESSI - ORDINARI

fonte: http://burc.regione.campania.it

Giunta Regionale della Campania
Direzione Generale Istruzione, Formazione, Lavoro e Politiche Giovanili
UOD Servizio Territoriale di Napoli
Centro per l'Impiego Napoli Est

Codice Iscrizione	Mesi Disoccupazione	Carico Familiare	Reddito	Punteggio anzianità	Punteggio Carico Familiare	Punteggio Reddito	Punteggio totale
N° 7420822324460632023	138.7	0	3323	6	0	3	103
N° 7777822371163532023	151.2	0	3404.14	6	0	3	103
N° 80525223128726432023	197.3	0	3346	6	0	3	103
N° 6912122337089232023	486.9	3	5774.87	6	3	6	103
N° 76399223148660132023	115.2	0	3334.06	6	0	3	103
N° 7001522381723532023	84.4	2	4888.9	6	2	5	103
N° 78996223123024232023	108.7	0	3033.01	6	0	3	103
N° 80325223162628332023	224.4	0	3333.5	6	0	3	103
N° 7657722310609032023	82.8	2	5181.77	6	2	5	103
N° 76201223114708432023	251.9	1	4025.48	6	1	4	103
N° 74730223103170332023	65.3	0	3215	6	0	3	103
N° 79206223130988032023	254.7	2	4803.92	6	2	5	103
N° 7741322358609432023	102.6	0	3030.4	6	0	3	103
N° 7024222340266832023	162.9	1	3897.58	6	1	4	103
N° 7569622345970132023	93.5	1	3847.13	6	1	4	103
N° 79271223186943332023	251.4	0	3200	6	0	3	103
N° 7696422336624732023	162.1	0	2520	6	0	3	103
N° 7757522399039032023	88.3	1	4138.24	6	1	4	103
N° 72432223157886332023	150.2	1	4089.17	6	1	4	103
N° 6913722375696432023	50.4	1	3308	5	1	3	103
N° 7679022389927932023	249	0	2817.45	6	0	3	103
N° 77622223145435832023	253.3	0	2917	6	0	3	103
N° 76352223176056632023	246.4	0	3447.39	6	0	3	103
N° 81457223129006732023	250.7	2	5409.24	6	2	5	103
N° 81511223190019832023	92.8	1	4079.75	6	1	4	103
N° 72291223227273932023	148.9	0	2875.2	6	0	3	103
N° 7695422312119832023	62.2	3	5713.58	6	3	6	103
N° 79686223127332023	134.1	2	4795.02	6	2	5	103

Graduatoria provvisoria Avviso di selezione art. 16 presso Università degli Studi di Napoli "Federico II"
ELENCO AMMESSI - ORDINARI

fonte: http://burc.regione.campania.it

Giunta Regionale della Campania
Direzione Generale Istruzione, Formazione, Lavoro e Politiche Giovanili
UOD Servizio Territoriale di Napoli
Centro per l'Impiego Napoli Est

Codice Iscrizione	Mesi Disoccupazione	Carico Familiare	Reddito	Punteggio anzianità	Punteggio Carico Familiare	Punteggio Reddito	Punteggio totale
N° 7242722377660432023	234.4	0	3275.33	6	0	3	103
N° 80315223125984832023	90.7	0	2544.84	6	0	3	103
N° 73513223155908732023	18.8	5	3859.48	1.9	5	4	102.9
N° 78723223173265232023	14.2	7	6402.14	1.4	7.5	6	102.9
N° 6921422328188232023	59	2	5421.37	5.9	2	5	102.9
N° 7946722337875132023	58.7	0	3028.41	5.9	0	3	102.9
N° 79099223123189332023	39.2	0	1103.14	3.9	0	1	102.9
N° 77107223144894732023	29.1	0	0.03	2.9	0	0	102.9
N° 77007223145323232023	29.4	0	0	2.9	0	0	102.9
N° 79619223151552332023	24.3	3	3153	2.4	3.5	3	102.9
N° 72828223116425832023	39.1	2	2738	3.9	2	3	102.9
N° 7917922382430032023	48.6	3	4564	4.9	3	5	102.9
N° 76057223145752432023	29.1	2	2259.8	2.9	2	2	102.9
N° 7228522314247832023	38.5	1	2214.91	3.9	1	2	102.9
N° 78873223144819432023	28.3	0	14	2.8	0	0	102.8
N° 7346922390503132023	47.7	0	2001.24	4.8	0	2	102.8
N° 793902235290032023	57.9	0	2544.59	5.8	0	3	102.8
N° 7460622384499632023	48.1	0	2037.59	4.8	0	2	102.8
N° 7502522338964932023	58	0	3144.43	5.8	0	3	102.8
N° 718032234251432023	48.2	0	2255.2	4.8	0	2	102.8
N° 7981222342410332023	57.9	0	3485	5.8	0	3	102.8
N° 7664322343685532023	57.6	0	2904.68	5.8	0	3	102.8
N° 785362233901232023	32.8	4	4580	3.3	4.5	5	102.8
N° 7615522349802932023	38.1	3	3672.36	3.8	3	4	102.8
N° 7522422370614832023	37.5	3	4270.35	3.8	3	4	102.8
N° 7051222391388932023	47.5	1	3184.71	4.8	1	3	102.8
N° 8095722340993732023	58	1	3621.15	5.8	1	4	102.8
N° 79148223145093832023	27.5	2	2166.45	2.8	2	2	102.8

Graduatoria provvisoria Avviso di selezione art. 16 presso Università degli Studi di Napoli "Federico II"
ELENCO AMMESSI - ORDINARI

fonte: http://burc.regione.campania.it

Giunta Regionale della Campania
Direzione Generale Istruzione, Formazione, Lavoro e Politiche Giovanili
UOD Servizio Territoriale di Napoli
Centro per l'Impiego Napoli Est

Codice Iscrizione	Mesi Disoccupazione	Carico Familiare	Reddito	Punteggio anzianità	Punteggio Carico Familiare	Punteggio Reddito	Punteggio totale
N° 8000022390117032023	47.8	1	3251.36	4.8	1	3	102.8
N° 7823222332719432023	47.3	0	1608	4.7	0	2	102.7
N° 7648522360309532023	26.6	0	599.13	2.7	0	0	102.7
N° 7292522345413232023	57.4	4	6705.23	5.7	4	7	102.7
N° 80187223150928232023	26.7	2	2408	2.7	2	2	102.7
N° 8004122338013132023	37.4	2	2637.3	3.7	2	3	102.7
N° 716992234643632023	36.4	1	1580	3.6	1	2	102.6
N° 7753422351501532023	55.9	0	3496.92	5.6	0	3	102.6
N° 725552231985532023	26	0	0	2.6	0	0	102.6
N° 7153322325122732023	45.9	2	3958.33	4.6	2	4	102.6
N° 7329122373239832023	50.5	2	5369.8	5.1	2.5	5	102.6
N° 76602223131604232023	35.7	4	5252.63	3.6	4	5	102.6
N° 78597223129876132023	36.4	3	3821.06	3.6	3	4	102.6
N° 6898922342577932023	16.4	1	0	1.6	1	0	102.6
N° 72558223130995632023	35.9	3	4495.67	3.6	3	4	102.6
N° 76171223103531832023	35.7	3	4477.05	3.6	3	4	102.6
N° 75308223130853732023	36.1	0	1464	3.6	0	1	102.6
N° 77321223111647732023	81.2	3	6956.96	6	3.5	7	102.5
N° 8131022318226832023	55.2	0	3287	5.5	0	3	102.5
N° 7067022367266232023	24.5	0	0	2.5	0	0	102.5
N° 72772223227672432023	93.8	1	5240.1	6	1.5	5	102.5
N° 71557223928432023	125.1	1	4959.28	6	1.5	5	102.5
N° 727702231620732023	108.5	1	5347.02	6	1.5	5	102.5
N° 77462223101391532023	44.9	2	3638.73	4.5	2	4	102.5
N° 7341022392092932023	60.4	1	4746.96	6	1.5	5	102.5
N° 76288223144942632023	85.1	2	6370.39	6	2.5	6	102.5
N° 7784322365739232023	227.5	1	5292	6	1.5	5	102.5
N° 6976522317336032023	221.6	2	6323.7	6	2.5	6	102.5

Graduatoria provvisoria Avviso di selezione art. 16 presso Università degli Studi di Napoli "Federico II"
ELENCO AMMESSI - ORDINARI

fonte: http://burc.regione.campania.it

Giunta Regionale della Campania
Direzione Generale Istruzione, Formazione, Lavoro e Politiche Giovanili
UOD Servizio Territoriale di Napoli
Centro per l'Impiego Napoli Est

Codice Iscrizione	Mesi Disoccupazione	Carico Familiare	Reddito	Punteggio anzianità	Punteggio Carico Familiare	Punteggio Reddito	Punteggio totale
N° 78252223104841432023	230.9	2	5724	6	2.5	6	102.5
N° 8031722311789432023	45.1	1	3312	4.5	1	3	102.5
N° 7513322339643632023	185.5	1	5093	6	1.5	5	102.5
N° 72098223170645132023	85.7	3	6960	6	3.5	7	102.5
N° 75240223101754132023	44.8	0	1580	4.5	0	2	102.5
N° 80756223126074832023	153.2	2	6415.43	6	2.5	6	102.5
N° 7114322312924032023	45.2	0	2158.26	4.5	0	2	102.5
N° 8135822333814332023	45.1	2	4086.9	4.5	2	4	102.5
N° 7777322358077332023	101.2	3	7036.34	6	3.5	7	102.5
N° 8079622310345932023	224.3	2	5567.17	6	2.5	6	102.5
N° 7518522372226132023	64.4	3	6609.35	6	3.5	7	102.5
N° 7941822316943132023	100.4	4	7510.93	6	4.5	8	102.5
N° 71407223113844732023	24	0	0	2.4	0	0	102.4
N° 69431223104952732023	43.8	2	4074.22	4.4	2	4	102.4
N° 79013223100680032023	44.4	0	2222.97	4.4	0	2	102.4
N° 8089322337441332023	33.8	3	4391.95	3.4	3	4	102.4
N° 7028822340904632023	54	0	2657.51	5.4	0	3	102.4
N° 7501522361240132023	53.8	1	3797.75	5.4	1	4	102.4
N° 6907022311998032023	54.1	1	3581.06	5.4	1	4	102.4
N° 75274223132464332023	54.1	0	2714.9	5.4	0	3	102.4
N° 7839022366187032023	39.3	4	6389.55	3.9	4.5	6	102.4
N° 71241223177157832023	33.7	2	3152.14	3.4	2	3	102.4
N° 8080622399989332023	43.5	0	2479	4.4	0	2	102.4
N° 77690223154909832023	24	2	2483.47	2.4	2	2	102.4
N° 7456222361427032023	22.8	0	904.8	2.3	0	0	102.3
N° 76068223106600332023	43.3	0	2456.69	4.3	0	2	102.3
N° 7216522395237132023	22.7	2	2489.22	2.3	2	2	102.3
N° 78273223126328332023	38.1	1	3066	3.8	1.5	3	102.3

Graduatoria provvisoria Avviso di selezione art. 16 presso Università degli Studi di Napoli "Federico II"
ELENCO AMMESSI - ORDINARI

fonte: http://burc.regione.campania.it

Giunta Regionale della Campania
Direzione Generale Istruzione, Formazione, Lavoro e Politiche Giovanili
UOD Servizio Territoriale di Napoli
Centro per l'Impiego Napoli Est

Codice Iscrizione	Mesi Disoccupazione	Carico Familiare	Reddito	Punteggio anzianità	Punteggio Carico Familiare	Punteggio Reddito	Punteggio totale
N° 7273722367449032023	52.7	1	4229.9	5.3	1	4	102.3
N° 7278322384399432023	42.5	4	5576.91	4.3	4	6	102.3
N° 78337223150357532023	23	2	2451.62	2.3	2	2	102.3
N° 81259223159520132023	22.5	3	3076	2.3	3	3	102.3
N° 78696223129876732023	33.4	3	3821.06	3.3	3	4	102.3
N° 8068622357405432023	42.8	0	2254.9	4.3	0	2	102.3
N° 71363223154997432023	3.1	5	4200	0.3	6	4	102.3
N° 69892223122840732023	3.2	2	0	0.3	2	0	102.3
N° 8083222342449032023	57.9	2	6415.43	5.8	2.5	6	102.3
N° 73596223160853432023	21.8	0	0	2.2	0	0	102.2
N° 76150223112426332023	32.3	2	4362.26	3.2	3	4	102.2
N° 73399223180527932023	57	2	5894.41	5.7	2.5	6	102.2
N° 78679223176125632023	12.1	1	225.73	1.2	1	0	102.2
N° 7306022369841332023	21.7	0	0	2.2	0	0	102.2
N° 7516222326052532023	22.2	0	646.5	2.2	0	0	102.2
N° 7593922373357832023	51.7	1	3790.5	5.2	1	4	102.2
N° 7156522375802832023	51.7	0	2655	5.2	0	3	102.2
N° 75440223227769532023	41.5	0	1961.4	4.2	0	2	102.2
N° 75367223227766832023	21.6	0	800	2.2	0	0	102.2
N° 7853522372188832023	51.9	1	4082	5.2	1	4	102.2
N° 7182022347598032023	12.1	4	2940	1.2	4	3	102.2
N° 72244223159444232023	22.3	0	1	2.2	0	0	102.2
N° 7305222396758232023	35.5	1	3020.42	3.6	1.5	3	102.1
N° 76233223114501132023	21.4	2	1675.49	2.1	2	2	102.1
N° 6946522378523332023	50.6	2	5402.76	5.1	2	5	102.1
N° 7706722364865232023	0.8	4	2036.2	0.1	4	2	102.1
N° 71331223117497232023	1.2	3	1057.01	0.1	3	1	102.1
N° 71344223163723232023	20.3	0	480.56	2	0	0	102

Graduatoria provvisoria Avviso di selezione art. 16 presso Università degli Studi di Napoli "Federico II"
ELENCO AMMESSI - ORDINARI

fonte: http://burc.regione.campania.it

Giunta Regionale della Campania
Direzione Generale Istruzione, Formazione, Lavoro e Politiche Giovanili
UOD Servizio Territoriale di Napoli
Centro per l'Impiego Napoli Est

Codice Iscrizione	Mesi Disoccupazione	Carico Familiare	Reddito	Punteggio anzianità	Punteggio Carico Familiare	Punteggio Reddito	Punteggio totale
N° 75614223120374432023	63.4	0	4176.08	6	0	4	102
N° 76496223127223132023	67.8	0	3936.59	6	0	4	102
N° 69443223148503132023	20.3	0	14.69	2	0	0	102
N° 7333422364473732023	86.1	0	3706.06	6	0	4	102
N° 73375223168789932023	88.8	0	3597.67	6	0	4	102
N° 731772236882732023	61.6	1	4760	6	1	5	102
N° 7909422321342732023	60.5	0	3869.43	6	0	4	102
N° 7180522331475532023	63	0	3936.18	6	0	4	102
N° 772642238439432023	64.3	0	4377.56	6	0	4	102
N° 71730223103705832023	79.3	0	3947.43	6	0	4	102
N° 8047022399618532023	80.7	0	4374.31	6	0	4	102
N° 734762232172732023	76.7	1	4700.68	6	1	5	102
N° 76137223142498832023	63.6	0	4364.8	6	0	4	102
N° 70818223131850532023	70.7	0	3754.6	6	0	4	102
N° 70865223153189532023	20.4	0	822.11	2	0	0	102
N° 78401223182829132023	65.2	0	4254.56	6	0	4	102
N° 80802223111921832023	91.2	0	3736.22	6	0	4	102
N° 74807223101587032023	63.8	0	4440	6	0	4	102
N° 7129422357906732023	72.9	0	3866	6	0	4	102
N° 7761522323442932023	104.9	0	4294.6	6	0	4	102
N° 80579223190019732023	92.8	0	4079	6	0	4	102
N° 812512231880732023	80.1	0	3596.6	6	0	4	102
N° 703672234057232023	90	0	3670.75	6	0	4	102
N° 79008223158024032023	98.5	0	3666.18	6	0	4	102
N° 72662223124765032023	139.8	0	3742.97	6	0	4	102
N° 772202232286732023	100.7	0	4261.97	6	0	4	102
N° 73683223110844532023	109	0	4428.64	6	0	4	102
N° 74865223111569932023	108.3	0	3882	6	0	4	102

Graduatoria provvisoria Avviso di selezione art. 16 presso Università degli Studi di Napoli "Federico II"
ELENCO AMMESSI - ORDINARI

fonte: http://burc.regione.campania.it

Giunta Regionale della Campania
Direzione Generale Istruzione, Formazione, Lavoro e Politiche Giovanili
UOD Servizio Territoriale di Napoli
Centro per l'Impiego Napoli Est

Codice Iscrizione	Mesi Disoccupazione	Carico Familiare	Reddito	Punteggio anzianità	Punteggio Carico Familiare	Punteggio Reddito	Punteggio totale
N° 70352223290532023	72.6	0	3580.32	6	0	4	102
N° 7596022369012532023	92.6	0	4098.43	6	0	4	102
N° 7249522317739732023	113.8	0	4234.98	6	0	4	102
N° 7919922390777032023	97.5	0	4359.19	6	0	4	102
N° 7418122378528932023	121.5	1	5038.14	6	1	5	102
N° 70820223109802232023	0.2	5	4009.05	0	6	4	102
N° 70149223167606932023	111.7	0	4068.24	6	0	4	102
N° 76096223188819632023	78.5	0	3644.84	6	0	4	102
N° 7920322345395532023	40.1	0	1629.38	4	0	2	102
N° 74252223227593432023	114.3	2	6116.93	6	2	6	102
N° 8020722317113232023	66.2	0	3963.76	6	0	4	102
N° 7685022393794732023	128.7	1	4563.06	6	1	5	102
N° 70793223125478132023	124.6	0	4275	6	0	4	102
N° 80341223182590132023	135.4	0	3523.24	6	0	4	102
N° 81059223182232332023	139	0	4157.91	6	0	4	102
N° 719372237589232023	105.8	0	4247.77	6	0	4	102
N° 76162223102983132023	118.6	0	4364.8	6	0	4	102
N° 708642234260532023	164.3	3	6686.99	6	3	7	102
N° 70853223158213532023	162.3	0	3826.6	6	0	4	102
N° 6973422381495032023	146.9	0	4216.26	6	0	4	102
N° 749642236521632023	123.8	0	4323.31	6	0	4	102
N° 7842722317002432023	158.8	0	3858.27	6	0	4	102
N° 69040223103006432023	199.4	1	4852.44	6	1	5	102
N° 74209223132673832023	115.5	0	4285.85	6	0	4	102
N° 762222233539232023	105.6	0	4111.17	6	0	4	102
N° 74182223110927432023	162.8	0	4300	6	0	4	102
N° 780212238118732023	101.5	0	3769.36	6	0	4	102
N° 756822232253032023	146.6	0	4500	6	0	4	102

Graduatoria provvisoria Avviso di selezione art. 16 presso Università degli Studi di Napoli "Federico II"
ELENCO AMMESSI - ORDINARI

fonte: http://burc.regione.campania.it

Giunta Regionale della Campania
Direzione Generale Istruzione, Formazione, Lavoro e Politiche Giovanili
UOD Servizio Territoriale di Napoli
Centro per l'Impiego Napoli Est

Codice Iscrizione	Mesi Disoccupazione	Carico Familiare	Reddito	Punteggio anzianità	Punteggio Carico Familiare	Punteggio Reddito	Punteggio totale
N° 70129223153589832023	137.8	2	5852.94	6	2	6	102
N° 72088223137761032023	154.9	0	3605.1	6	0	4	102
N° 7819822347873632023	133.4	0	3582.52	6	0	4	102
N° 71439223227650132023	74.6	0	4068.24	6	0	4	102
N° 7921922345389132023	40.1	0	1629.38	4	0	2	102
N° 6926322355641232023	145.9	0	3578.54	6	0	4	102
N° 7145522343421532023	69	2	6496.28	6	2	6	102
N° 73857223145956132023	160.8	2	5558.33	6	2	6	102
N° 74686223120729632023	163.3	0	4200	6	0	4	102
N° 81505223228057132023	106.7	0	4500	6	0	4	102
N° 732992232240732023	81.4	0	4455.39	6	0	4	102
N° 7452822372594032023	181.9	1	4954.24	6	1	5	102
N° 7192222388684532023	70.1	0	3871.52	6	0	4	102
N° 800952235953432023	65.7	0	4281.29	6	0	4	102
N° 691552236909332023	119.9	0	4500	6	0	4	102
N° 72724223227671732023	196.4	1	4734.12	6	1	5	102
N° 72988223227676732023	201	1	4739.61	6	1	5	102
N° 757352238446932023	224.2	0	3997.45	6	0	4	102
N° 694952233745032023	221.8	0	4500	6	0	4	102
N° 70083223149915832023	181	3	6826.02	6	3	7	102
N° 700852232890232023	213.9	0	4418.72	6	0	4	102
N° 78618223100228632023	222.2	0	3513.39	6	0	4	102
N° 7033122321018232023	86.5	0	3727.03	6	0	4	102
N° 7336222314006432023	100	2	5663.04	6	2	6	102
N° 72599223148990932023	208	2	6289.3	6	2	6	102
N° 74364223120819532023	40.2	0	2488.81	4	0	2	102
N° 81177223228001332023	242.6	0	4370	6	0	4	102
N° 784772233648332023	151.5	0	4500	6	0	4	102

Graduatoria provvisoria Avviso di selezione art. 16 presso Università degli Studi di Napoli "Federico II"
ELENCO AMMESSI - ORDINARI

fonte: http://burc.regione.campania.it

Giunta Regionale della Campania
Direzione Generale Istruzione, Formazione, Lavoro e Politiche Giovanili
UOD Servizio Territoriale di Napoli
Centro per l'Impiego Napoli Est

Codice Iscrizione	Mesi Disoccupazione	Carico Familiare	Reddito	Punteggio anzianità	Punteggio Carico Familiare	Punteggio Reddito	Punteggio totale
N° 7648022386564432023	95.1	1	5260.79	6	1	5	102
N° 69136223127569432023	79.2	0	3715.2	6	0	4	102
N° 7513122371885732023	161.2	1	5368	6	1	5	102
N° 80365223123409832023	249.4	3	7455.33	6	3	7	102
N° 7407522399632832023	152.8	0	3696	6	0	4	102
N° 73700223168055132023	10.4	1	917.2	1	1	0	102
N° 70035223147622532023	117.8	4	7957.79	6	4	8	102
N° 6981522396762432023	77	2	5804.41	6	2	6	102
N° 76253223100201132023	197.1	0	4111.17	6	0	4	102
N° 80874223178240832023	145.4	0	4347.07	6	0	4	102
N° 8020822339631532023	155.2	0	3541	6	0	4	102
N° 8142822391568332023	146.4	1	4916.18	6	1	5	102
N° 71516223129266332023	245.6	3	7039.76	6	3	7	102
N° 75360223174899632023	124.1	0	3882.91	6	0	4	102
N° 6926722357533532023	280.4	0	4500	6	0	4	102
N° 69028223207887732023	180.1	1	4726.2	6	1	5	102
N° 73390223144092132023	29.8	4	4981.38	3	4	5	102
N° 78212223207809532023	167.9	2	6233.17	6	2	6	102
N° 8053622380396032023	190.1	0	4488.1	6	0	4	102
N° 77593223117352732023	145	0	3501.77	6	0	4	102
N° 78526223227882632023	73.2	0	4500	6	0	4	102
N° 69754223153214632023	110.5	0	3700	6	0	4	102
N° 75415223197258232023	61.5	1	4642.68	6	1	5	102
N° 77169223144025732023	211.3	0	4000	6	0	4	102
N° 7591522362972632023	248.2	0	4311.81	6	0	4	102
N° 721712237427832023	89.1	0	4062	6	0	4	102
N° 7729322381444632023	116.3	0	4300	6	0	4	102
N° 80896223123566732023	145.6	0	4037.71	6	0	4	102

Graduatoria provvisoria Avviso di selezione art. 16 presso Università degli Studi di Napoli "Federico II"
ELENCO AMMESSI - ORDINARI

fonte: http://burc.regione.campania.it

Giunta Regionale della Campania
Direzione Generale Istruzione, Formazione, Lavoro e Politiche Giovanili
UOD Servizio Territoriale di Napoli
Centro per l'Impiego Napoli Est

Codice Iscrizione	Mesi Disoccupazione	Carico Familiare	Reddito	Punteggio anzianità	Punteggio Carico Familiare	Punteggio Reddito	Punteggio totale
N° 79352223227943832023	256.9	2	6135	6	2	6	102
N° 6940622388734932023	104.2	2	5958.54	6	2	6	102
N° 70636223189209632023	154.2	4	8028.73	6	4	8	102
N° 7781622379084732023	121.7	1	5143.13	6	1	5	102
N° 79335223115788032023	134.9	0	4498	6	0	4	102
N° 78350223227879132023	93.3	1	5164.33	6	1	5	102
N° 7758922327135732023	232	0	4000	6	0	4	102
N° 69097223189578832023	244.8	3	6807.07	6	3	7	102
N° 70900223126344232023	302.6	1	5138.73	6	1	5	102
N° 79516223227948732023	280.4	0	3668.13	6	0	4	102
N° 7797122339848532023	65.2	0	3987	6	0	4	102
N° 7858422373377032023	217.9	0	3639.85	6	0	4	102
N° 72784223165418832023	247.2	0	4282.17	6	0	4	102
N° 75317223131944032023	222.1	0	4500	6	0	4	102
N° 7672122332647232023	91.3	1	4750	6	1	5	102
N° 79123223227931932023	152.5	0	3608.24	6	0	4	102
N° 7755522396746632023	137.9	1	5237.47	6	1	5	102
N° 7540922311136832023	241.6	0	4439	6	0	4	102
N° 7397622375201132023	119.9	3	6990.03	6	3	7	102
N° 73296223106092832023	98.7	2	5888.75	6	2	6	102
N° 70322223102542732023	151	1	5131.82	6	1	5	102
N° 80774223143327832023	30.3	3	3830.11	3	3	4	102
N° 8135422321908732023	118.2	3	6771.62	6	3	7	102
N° 69223223161432632023	20.4	3	2885.45	2	3	3	102
N° 7322522394193132023	252.4	0	3707.17	6	0	4	102
N° 71405223120023232023	255.9	0	4392.16	6	0	4	102
N° 75672223188750632023	154.7	0	3711	6	0	4	102
N° 73460223227683332023	123.7	0	3884	6	0	4	102

Graduatoria provvisoria Avviso di selezione art. 16 presso Università degli Studi di Napoli "Federico II"
ELENCO AMMESSI - ORDINARI

fonte: http://burc.regione.campania.it

Giunta Regionale della Campania
Direzione Generale Istruzione, Formazione, Lavoro e Politiche Giovanili
UOD Servizio Territoriale di Napoli
Centro per l'Impiego Napoli Est

Codice Iscrizione	Mesi Disoccupazione	Carico Familiare	Reddito	Punteggio anzianità	Punteggio Carico Familiare	Punteggio Reddito	Punteggio totale
N° 74773223183720232023	254.3	2	6387.56	6	2	6	102
N° 71602223175370132023	235.8	0	4398.83	6	0	4	102
N° 70893223164885832023	160.7	2	6147.03	6	2	6	102
N° 70674223170139132023	159	2	5504.51	6	2	6	102
N° 77970223227867332023	89.1	1	4759.36	6	1	5	102
N° 78754223157846232023	63.4	1	5101.08	6	1	5	102
N° 80003223217770732023	80.4	0	4398.83	6	0	4	102
N° 71522223145467232023	139.3	0	3760	6	0	4	102
N° 70800223207801632023	250.8	2	5562.84	6	2	6	102
N° 78215223107076632023	207.8	0	4500	6	0	4	102
N° 69541223227592332023	207.8	0	4444	6	0	4	102
N° 77566223227315932023	132.4	1	5237.47	6	1	5	102
N° 7542122367665532023	157.6	0	4000	6	0	4	102
N° 81446223112710032023	64.4	0	4500	6	0	4	102
N° 6988122398163932023	107.2	1	4793.82	6	1	5	102
N° 7553122337501332023	93.3	1	5460.53	6	1	5	102
N° 7555422370446732023	208.3	0	3896	6	0	4	102
N° 7681422333232432023	45.4	2	4783.7	4.5	2.5	5	102
N° 7134222366428832023	250.8	3	7042.72	6	3	7	102
N° 70490223181418632023	93.3	2	5873.09	6	2	6	102
N° 805122232788432023	160	0	3919.74	6	0	4	102
N° 7798922348349432023	153.1	1	4854.78	6	1	5	102
N° 80685223116747732023	290.2	0	3597.73	6	0	4	102
N° 78467223177053132023	113.9	0	3640.54	6	0	4	102
N° 73456223164368632023	134.8	1	4853.86	6	1	5	102
N° 6901222398572132023	374.8	0	4060.29	6	0	4	102
N° 81076223143134632023	244.5	0	4500	6	0	4	102
N° 76306223152359332023	182	0	4500	6	0	4	102

Graduatoria provvisoria Avviso di selezione art. 16 presso Università degli Studi di Napoli "Federico II"
ELENCO AMMESSI - ORDINARI

fonte: http://burc.regione.campania.it

Giunta Regionale della Campania
Direzione Generale Istruzione, Formazione, Lavoro e Politiche Giovanili
UOD Servizio Territoriale di Napoli
Centro per l'Impiego Napoli Est

Codice Iscrizione	Mesi Disoccupazione	Carico Familiare	Reddito	Punteggio anzianità	Punteggio Carico Familiare	Punteggio Reddito	Punteggio totale
N° 72550223126245432023	78.6	0	4172.21	6	0	4	102
N° 7744022316309332023	83.4	3	6973.47	6	3	7	102
N° 7689122390122132023	97.7	2	5953.83	6	2	6	102
N° 78096223227872232023	214.6	0	4477.05	6	0	4	102
N° 69394223147200832023	76	0	4500	6	0	4	102
N° 7729422395524332023	96.5	0	3672.61	6	0	4	102
N° 7706022317673932023	254.1	4	8183	6	4	8	102
N° 74068223102664932023	234.4	2	5784.25	6	2	6	102
N° 7137622324537032023	78.7	0	4338	6	0	4	102
N° 79660223227952032023	160.1	0	4000	6	0	4	102
N° 7569122396530532023	335.3	0	4000	6	0	4	102
N° 7882622373883732023	111.3	1	5119.91	6	1	5	102
N° 8120522319205032023	164.7	0	4500	6	0	4	102
N° 78817223196548732023	254.8	2	6015.69	6	2	6	102
N° 69596223106906532023	236.6	2	6424.96	6	2	6	102
N° 7785722362132432023	181.6	0	4350	6	0	4	102
N° 7312422333576832023	86.4	0	3707.17	6	0	4	102
N° 7075222362486832023	227.7	1	4957.59	6	1	5	102
N° 7346422320050832023	164.5	0	4482	6	0	4	102
N° 79048223124859632023	112.5	0	3956.8	6	0	4	102
N° 70956223227638832023	109.2	0	4479	6	0	4	102
N° 7844122342057632023	104.2	0	4500	6	0	4	102
N° 69196223164631332023	19.7	3	3046	2	3	3	102
N° 78210223117395232023	230.9	0	3980	6	0	4	102
N° 80069223227959932023	156.3	0	3977.99	6	0	4	102
N° 81466223172099332023	255.6	0	3999.2	6	0	4	102
N° 76010223227781332023	245.6	0	4367.64	6	0	4	102
N° 80382223208421632023	253.5	2	6103.66	6	2	6	102

Graduatoria provvisoria Avviso di selezione art. 16 presso Università degli Studi di Napoli "Federico II"
ELENCO AMMESSI - ORDINARI

fonte: http://burc.regione.campania.it

Giunta Regionale della Campania
Direzione Generale Istruzione, Formazione, Lavoro e Politiche Giovanili
UOD Servizio Territoriale di Napoli
Centro per l'Impiego Napoli Est

Codice Iscrizione	Mesi Disoccupazione	Carico Familiare	Reddito	Punteggio anzianità	Punteggio Carico Familiare	Punteggio Reddito	Punteggio totale
N° 7745222320675532023	113.8	0	3610	6	0	4	102
N° 71596223144974932023	221.4	2	6015.69	6	2	6	102
N° 713802231873632023	124.3	1	4638.6	6	1	5	102
N° 75983223145128632023	424	0	4199.24	6	0	4	102
N° 7827222399808332023	45.3	1	3614.66	4.5	1.5	4	102
N° 7792222339823632023	67.7	2	5528.58	6	2	6	102
N° 8068422369974732023	78.3	1	4608.94	6	1	5	102
N° 7332822374647532023	101	1	5298.49	6	1	5	102
N° 7990322360387632023	133.7	0	3933	6	0	4	102
N° 69504223208079232023	170.5	0	4388	6	0	4	102
N° 81183223153265332023	163.5	0	4204.6	6	0	4	102
N° 7341922395204532023	60.9	0	4054	6	0	4	102
N° 80332223227965532023	138.4	0	4223	6	0	4	102
N° 78364223128529332023	67.9	2	6500.98	6	2	6	102
N° 6953422318036832023	110.7	0	3770	6	0	4	102
N° 7451822324469732023	101.8	0	3960	6	0	4	102
N° 74029223147180532023	234	0	4247.83	6	0	4	102
N° 80039223188944632023	230.3	1	5448.7	6	1	5	102
N° 78130223208043932023	121.2	0	3770.08	6	0	4	102
N° 78047223154126532023	155.4	1	5150.32	6	1	5	102
N° 6949122345803832023	256.3	3	6684.63	6	3	7	102
N° 77234223126306632023	75.6	4	7781.12	6	4	8	102
N° 784702239169432023	231.6	2	6219.62	6	2	6	102
N° 76965223121495432023	144.2	0	3600	6	0	4	102
N° 7536122390759532023	255.7	1	4712.22	6	1	5	102
N° 7887722362822732023	343.8	1	5373	6	1	5	102
N° 69000223184774232023	147.4	1	4790.62	6	1	5	102
N° 69108223110471632023	19.1	0	0	1.9	0	0	101.9

Graduatoria provvisoria Avviso di selezione art. 16 presso Università degli Studi di Napoli "Federico II"
ELENCO AMMESSI - ORDINARI

fonte: http://burc.regione.campania.it

Giunta Regionale della Campania
Direzione Generale Istruzione, Formazione, Lavoro e Politiche Giovanili
UOD Servizio Territoriale di Napoli
Centro per l'Impiego Napoli Est

Codice Iscrizione	Mesi Disoccupazione	Carico Familiare	Reddito	Punteggio anzianità	Punteggio Carico Familiare	Punteggio Reddito	Punteggio totale
N° 7109622339403732023	58.5	0	4254.07	5.9	0	4	101.9
N° 7632522347953132023	29.1	1	2038.22	2.9	1	2	101.9
N° 74451223125330232023	38.7	0	1818.4	3.9	0	2	101.9
N° 7286322335748532023	34	3	4998.79	3.4	3.5	5	101.9
N° 72809223156014332023	19	2	2487.81	1.9	2	2	101.9
N° 7004622344600732023	18.6	3	3223.66	1.9	3	3	101.9
N° 8101622341092532023	49.1	0	3419.2	4.9	0	3	101.9
N° 6956222321360232023	38.6	1	2787	3.9	1	3	101.9
N° 7429022384472532023	49	2	4955.2	4.9	2	5	101.9
N° 77160223124175932023	38.9	2	3803.43	3.9	2	4	101.9
N° 70391223154341332023	18.9	3	3490.54	1.9	3	3	101.9
N° 7212722390178632023	47.8	2	5132	4.8	2	5	101.8
N° 8079822339498932023	58	0	3521.62	5.8	0	4	101.8
N° 78356223112899732023	57.7	0	4011.78	5.8	0	4	101.8
N° 7442522352519232023	18	0	0	1.8	0	0	101.8
N° 73630223149740132023	27.5	1	2183.68	2.8	1	2	101.8
N° 7197622374991732023	7.5	2	1209.76	0.8	2	1	101.8
N° 76526223109106632023	37.7	0	1515	3.8	0	2	101.8
N° 7412122346167932023	12.7	5	4698.46	1.3	5.5	5	101.8
N° 7975822371355032023	48.1	0	2626	4.8	0	3	101.8
N° 716702231253332023	48	0	3439	4.8	0	3	101.8
N° 725252239261632023	57.9	0	4500	5.8	0	4	101.8
N° 81359223147868132023	27.9	1	1955.16	2.8	1	2	101.8
N° 7976122367538632023	52.7	2	5850.26	5.3	2.5	6	101.8
N° 7394422382477032023	47.8	2	4803.92	4.8	2	5	101.8
N° 71109223140333932023	28.3	3	3678	2.8	3	4	101.8
N° 7845122370634132023	48.4	2	4503.43	4.8	2	5	101.8
N° 7354622389011732023	48.2	1	3942.42	4.8	1	4	101.8

Graduatoria provvisoria Avviso di selezione art. 16 presso Università degli Studi di Napoli "Federico II"
ELENCO AMMESSI - ORDINARI

fonte: http://burc.regione.campania.it

Giunta Regionale della Campania
Direzione Generale Istruzione, Formazione, Lavoro e Politiche Giovanili
UOD Servizio Territoriale di Napoli
Centro per l'Impiego Napoli Est

Codice Iscrizione	Mesi Disoccupazione	Carico Familiare	Reddito	Punteggio anzianità	Punteggio Carico Familiare	Punteggio Reddito	Punteggio totale
N° 78874223167041432023	17.1	0	356.99	1.7	0	0	101.7
N° 73250223128460832023	37.1	0	2010.85	3.7	0	2	101.7
N° 7192422387178932023	46.6	0	2948.62	4.7	0	3	101.7
N° 7672522322859532023	16.9	0	0	1.7	0	0	101.7
N° 71861223227659932023	16.5	0	856	1.7	0	0	101.7
N° 70318223169027832023	16.9	0	0	1.7	0	0	101.7
N° 7802322370556132023	17.2	0	0	1.7	0	0	101.7
N° 80735223138175432023	16.8	0	0	1.7	0	0	101.7
N° 80006223102315632023	56.8	4	7691.21	5.7	4	8	101.7
N° 6951422336909932023	6.7	1	0	0.7	1	0	101.7
N° 7870322392014832023	47.4	2	5302.94	4.7	2	5	101.7
N° 81533223110159932023	36.8	0	2214.91	3.7	0	2	101.7
N° 80997223164418932023	15.7	0	344.57	1.6	0	0	101.6
N° 7725222332212532023	35.8	1	2583.08	3.6	1	3	101.6
N° 7231422343484032023	55.9	0	3972.95	5.6	0	4	101.6
N° 7518822379362432023	15.5	0	0	1.6	0	0	101.6
N° 71472223172619532023	14.6	0	0	1.5	0	0	101.5
N° 7030622399979232023	45.2	0	2798.43	4.5	0	3	101.5
N° 7123722377607532023	104.1	1	6029.74	6	1.5	6	101.5
N° 7543822328605532023	109.6	3	7582.88	6	3.5	8	101.5
N° 7605822334330032023	91.6	3	7684.8	6	3.5	8	101.5
N° 79748223161962232023	119.3	1	6113.12	6	1.5	6	101.5
N° 7123122330460332023	15.2	0	14	1.5	0	0	101.5
N° 80025223101988432023	34.5	0	2326.64	3.5	0	2	101.5
N° 7573322357280032023	55.1	0	3924.64	5.5	0	4	101.5
N° 7417322362817932023	44.7	0	3115.73	4.5	0	3	101.5
N° 72653223144990132023	96.3	3	7867.13	6	3.5	8	101.5
N° 7928822350620332023	102.2	3	7587.87	6	3.5	8	101.5

fonte: http://burc.regione.campania.it

Giunta Regionale della Campania
Direzione Generale Istruzione, Formazione, Lavoro e Politiche Giovanili
UOD Servizio Territoriale di Napoli
Centro per l'Impiego Napoli Est

Codice Iscrizione	Mesi Disoccupazione	Carico Familiare	Reddito	Punteggio anzianità	Punteggio Carico Familiare	Punteggio Reddito	Punteggio totale
N° 72867223144994432023	252.3	3	7867.13	6	3.5	8	101.5
N° 70207223100780232023	45	0	2720.26	4.5	0	3	101.5
N° 78532223107814732023	242.7	3	7896.45	6	3.5	8	101.5
N° 76079223104052432023	44.7	0	2800	4.5	0	3	101.5
N° 714622236841532023	255.4	4	9050.45	6	4.5	9	101.5
N° 7857822342411932023	73.8	3	8173.77	6	3.5	8	101.5
N° 78255223166607532023	14.7	3	2877.34	1.5	3	3	101.5
N° 73984223107606432023	167.2	2	7022.05	6	2.5	7	101.5
N° 7203622338278032023	45.2	1	4338.22	4.5	1	4	101.5
N° 73742223178463432023	85.3	3	7861.1	6	3.5	8	101.5
N° 69340223174233732023	13.8	0	98.8	1.4	0	0	101.4
N° 71927223156729732023	14.2	0	0	1.4	0	0	101.4
N° 81476223105476932023	43.6	0	2836.99	4.4	0	3	101.4
N° 73259223141410432023	28.9	2	4238	2.9	2.5	4	101.4
N° 73678223140820332023	13.9	0	0	1.4	0	0	101.4
N° 7279822333598632023	43.9	0	2741.28	4.4	0	3	101.4
N° 70429223172036332023	14.1	2	1778.43	1.4	2	2	101.4
N° 7190822367422732023	3.5	5	3657.27	0.4	5	4	101.4
N° 77800223155891432023	23.6	1	2374.95	2.4	1	2	101.4
N° 73111223173413532023	14.4	3	2915.29	1.4	3	3	101.4
N° 73234223143309532023	13.5	4	3639.52	1.4	4	4	101.4
N° 79658223172274832023	13	0	356.99	1.3	0	0	101.3
N° 69513223110727332023	13.3	0	123	1.3	0	0	101.3
N° 72040223108347832023	42.6	1	4267.52	4.3	1	4	101.3
N° 78801223108407832023	42.6	0	2824.44	4.3	0	3	101.3
N° 6988722349790132023	53.4	0	3936.18	5.3	0	4	101.3
N° 7565022366018732023	52.9	0	3912.84	5.3	0	4	101.3
N° 7287422320794432023	53.2	0	3833.11	5.3	0	4	101.3

Graduatoria provvisoria Avviso di selezione art. 16 presso Università degli Studi di Napoli "Federico II"
ELENCO AMMESSI - ORDINARI

fonte: http://burc.regione.campania.it

Giunta Regionale della Campania
Direzione Generale Istruzione, Formazione, Lavoro e Politiche Giovanili
UOD Servizio Territoriale di Napoli
Centro per l'Impiego Napoli Est

Codice Iscrizione	Mesi Disoccupazione	Carico Familiare	Reddito	Punteggio anzianità	Punteggio Carico Familiare	Punteggio Reddito	Punteggio totale
N° 69802223141838632023	23.3	3	4299.03	2.3	3	4	101.3
N° 74594223208134132023	53.4	0	3776.6	5.3	0	4	101.3
N° 758972235523132023	32.8	3	4509.11	3.3	3	5	101.3
N° 69830223105221432023	12.5	2	2132.31	1.3	2	2	101.3
N° 7151522315189832023	42.9	1	4027	4.3	1	4	101.3
N° 7207422321242132023	18.2	3	4147.42	1.8	3.5	4	101.3
N° 70707223162673432023	12.8	0	59	1.3	0	0	101.3
N° 69342223179250332023	3.1	1	0	0.3	1	0	101.3
N° 69976223123675332023	3.4	4	2892.02	0.3	4	3	101.3
N° 73475223168675732023	12	0	78.4	1.2	0	0	101.2
N° 74614223144976232023	42.1	0	3381.89	4.2	0	3	101.2
N° 722102237053503 2023	52.3	3	6621.72	5.2	3	7	101.2
N° 7652522356273132023	22.3	0	1402.76	2.2	0	1	101.2
N° 7851922372552432023	51.8	0	3506.37	5.2	0	4	101.2
N° 8042922385564332023	11.6	0	0	1.2	0	0	101.2
N° 70116223124148732023	36.8	1	4199.32	3.7	1.5	4	101.2
N° 74010223114930532023	41.9	3	5951.95	4.2	3	6	101.2
N° 71756223115538632023	42	0	2573.14	4.2	0	3	101.2
N° 72395223112535832023	42.2	2	4945.29	4.2	2	5	101.2
N° 75036223176038432023	11.9	2	2235.43	1.2	2	2	101.2
N° 6903322325208532023	51.7	2	6391.46	5.2	2	6	101.2
N° 74158223227690732023	1.5	1	0	0.2	1	0	101.2
N° 80048223159447632023	12.4	0	0	1.2	0	0	101.2
N° 73955223141502432023	30.9	4	6345.75	3.1	4	6	101.1
N° 74235223194460532023	0.8	1	237.08	0.1	1	0	101.1
N° 71475223153158832023	31.3	2	3796.77	3.1	2	4	101.1
N° 711892232455532023	20.5	0	1214.9	2.1	0	1	101.1
N° 7904122315593232023	30.5	0	2474.4	3.1	0	2	101.1

Graduatoria provvisoria Avviso di selezione art. 16 presso Università degli Studi di Napoli "Federico II"
ELENCO AMMESSI - ORDINARI

fonte: http://burc.regione.campania.it

Giunta Regionale della Campania
Direzione Generale Istruzione, Formazione, Lavoro e Politiche Giovanili
UOD Servizio Territoriale di Napoli
Centro per l'Impiego Napoli Est

Codice Iscrizione	Mesi Disoccupazione	Carico Familiare	Reddito	Punteggio anzianità	Punteggio Carico Familiare	Punteggio Reddito	Punteggio totale
N° 76676223227797732023	10.9	0	0	1.1	0	0	101.1
N° 81385223161687232023	21.4	4	5455.23	2.1	4	5	101.1
N° 76409223162845932023	20.9	3	3556.18	2.1	3	4	101.1
N° 746252232078532023	40.8	0	3157.88	4.1	0	3	101.1
N° 7094422368863232023	50.5	0	3588.92	5.1	0	4	101.1
N° 79868223108648532023	0.9	4	3301.64	0.1	4	3	101.1
N° 68992223180060332023	10.1	0	0	1	0	0	101
N° 69014223148446732023	10.4	1	1443.95	1	1	1	101
N° 7223122381155032023	49.7	1	4850.45	5	1	5	101
N° 80880223157560032023	10.2	0	0	1	0	0	101
N° 69972223156101332023	64.9	0	5105.63	6	0	5	101
N° 6928422396544532023	75.9	0	4918.17	6	0	5	101
N° 76385223162329732023	84.9	0	4750.43	6	0	5	101
N° 80728223116743832023	91.6	0	4558.05	6	0	5	101
N° 802272234693132023	67.4	0	4864.55	6	0	5	101
N° 7945422316084532023	75	0	5210.15	6	0	5	101
N° 8046922374011432023	64.5	0	4853.72	6	0	5	101
N° 7616022353424632023	104.3	0	4571.08	6	0	5	101
N° 755482231932832023	72.6	0	5363.82	6	0	5	101
N° 71198223123589632023	75.8	0	5088.14	6	0	5	101
N° 805172231686932023	113.5	0	4756.22	6	0	5	101
N° 75796223107815732023	66.4	0	4862	6	0	5	101
N° 80143223173432132023	86.2	0	5261.97	6	0	5	101
N° 73322223150525032023	85.9	0	4542.61	6	0	5	101
N° 707942236866932023	92.6	0	4638.6	6	0	5	101
N° 72613223102886732023	88.1	0	4628.43	6	0	5	101
N° 81297223106788032023	96.6	0	4627.04	6	0	5	101
N° 768532234717432023	61	0	4623.74	6	0	5	101

Graduatoria provvisoria Avviso di selezione art. 16 presso Università degli Studi di Napoli "Federico II"
ELENCO AMMESSI - ORDINARI

fonte: http://burc.regione.campania.it

Giunta Regionale della Campania
Direzione Generale Istruzione, Formazione, Lavoro e Politiche Giovanili
UOD Servizio Territoriale di Napoli
Centro per l'Impiego Napoli Est

Codice Iscrizione	Mesi Disoccupazione	Carico Familiare	Reddito	Punteggio anzianità	Punteggio Carico Familiare	Punteggio Reddito	Punteggio totale
N° 813942236707632023	79.9	0	4632	6	0	5	101
N° 785482231071232023	88.3	0	4875	6	0	5	101
N° 7748922339826532023	94.9	0	4715.45	6	0	5	101
N° 7624522327994332023	104	0	5185	6	0	5	101
N° 80439223208073832023	92.5	0	4555.45	6	0	5	101
N° 790732233642332023	105.5	0	5324.02	6	0	5	101
N° 71272223189728232023	76.1	0	5278.11	6	0	5	101
N° 76370223172852732023	99.8	1	5595.63	6	1	6	101
N° 71938223152480932023	96.5	0	5216.98	6	0	5	101
N° 77211223113482632023	107.8	0	4619.75	6	0	5	101
N° 7947922392201332023	101.8	0	4902.73	6	0	5	101
N° 7014422327598732023	59.6	0	5180.49	6	0	5	101
N° 7836522329172632023	84.4	0	4504	6	0	5	101
N° 7373822391775832023	120.8	0	5353.01	6	0	5	101
N° 705822232300832023	122.4	0	4556.05	6	0	5	101
N° 7740322369487132023	103.7	0	4877.94	6	0	5	101
N° 69886223158054532023	107.6	0	4576.96	6	0	5	101
N° 7797522399051632023	117.5	0	5160	6	0	5	101
N° 7416022351686832023	114.5	0	5100	6	0	5	101
N° 6996922342477632023	143	0	4553	6	0	5	101
N° 69511223117811532023	113.6	0	5500	6	0	5	101
N° 75835223111513432023	98.9	0	4713.38	6	0	5	101
N° 722072235650632023	102.6	4	8945.97	6	4	9	101
N° 7175122324719132023	128.3	0	4823.04	6	0	5	101
N° 6945722379569732023	122.7	0	4705.58	6	0	5	101
N° 766242236407432023	85.7	0	4600.83	6	0	5	101
N° 6941022329087132023	137.7	0	5262.69	6	0	5	101
N° 77586223158412232023	135.5	0	4654.47	6	0	5	101

Graduatoria provvisoria Avviso di selezione art. 16 presso Università degli Studi di Napoli "Federico II"
ELENCO AMMESSI - ORDINARI

fonte: http://burc.regione.campania.it

Giunta Regionale della Campania
Direzione Generale Istruzione, Formazione, Lavoro e Politiche Giovanili
UOD Servizio Territoriale di Napoli
Centro per l'Impiego Napoli Est

Codice Iscrizione	Mesi Disoccupazione	Carico Familiare	Reddito	Punteggio anzianità	Punteggio Carico Familiare	Punteggio Reddito	Punteggio totale
N° 7374922351132032023	112.1	0	4849.17	6	0	5	101
N° 75460223158268032023	123.3	0	5082	6	0	5	101
N° 79752223109806932023	116.7	0	4513.01	6	0	5	101
N° 80521223145218532023	115.2	0	5111.87	6	0	5	101
N° 79306223227830432023	116.9	0	4993.66	6	0	5	101
N° 74617223170019232023	113.3	0	4740.2	6	0	5	101
N° 732442233015332023	50.3	0	3635.29	5	0	4	101
N° 7785922319736732023	114.3	1	6219.36	6	1	6	101
N° 740092235358732023	98.6	0	5076.6	6	0	5	101
N° 73384223123366432023	113.6	0	4678.6	6	0	5	101
N° 795392236607732023	111.8	0	4628.05	6	0	5	101
N° 73347223176948832023	167.2	2	6613.98	6	2	7	101
N° 76331223111924032023	145.1	0	4568.14	6	0	5	101
N° 786382238106132023	138.9	0	5098.04	6	0	5	101
N° 7285922394307632023	81.6	0	5362.45	6	0	5	101
N° 73136223197655532023	100.2	0	4554.75	6	0	5	101
N° 78339223111895232023	174.5	0	4588.72	6	0	5	101
N° 80567223184180232023	120.5	0	5350.4	6	0	5	101
N° 7112722313154332023	141.3	0	4959.36	6	0	5	101
N° 72407223179016632023	82.7	0	5494	6	0	5	101
N° 7107122317758732023	165.1	0	4720.39	6	0	5	101
N° 697672233619232023	61	0	4760.29	6	0	5	101
N° 8087322375500832023	120.8	0	4954	6	0	5	101
N° 69269223152933032023	129.4	0	4713.38	6	0	5	101
N° 752322233039832023	98.4	0	4913.73	6	0	5	101
N° 7229722392404732023	170.7	0	4716.49	6	0	5	101
N° 7076522323458032023	163.1	2	7061.67	6	2	7	101
N° 722432232034832023	88.6	0	4560.68	6	0	5	101

Graduatoria provvisoria Avviso di selezione art. 16 presso Università degli Studi di Napoli "Federico II"
ELENCO AMMESSI - ORDINARI

fonte: http://burc.regione.campania.it

Giunta Regionale della Campania
Direzione Generale Istruzione, Formazione, Lavoro e Politiche Giovanili
UOD Servizio Territoriale di Napoli
Centro per l'Impiego Napoli Est

Codice Iscrizione	Mesi Disoccupazione	Carico Familiare	Reddito	Punteggio anzianità	Punteggio Carico Familiare	Punteggio Reddito	Punteggio totale
N° 70397223139908632023	163.2	2	6608.65	6	2	7	101
N° 7330822320816232023	159.6	0	5000	6	0	5	101
N° 79921223165901132023	73	0	4580.78	6	0	5	101
N° 762122231836832023	223.4	0	5430.89	6	0	5	101
N° 7731922346096532023	209.9	0	4796.85	6	0	5	101
N° 7529522375129932023	185.7	0	4999.94	6	0	5	101
N° 7664622322373232023	78.5	2	7027.91	6	2	7	101
N° 71413223153573632023	168.4	0	4713.38	6	0	5	101
N° 7263822379056932023	225.4	0	5060.29	6	0	5	101
N° 8029022314162732023	61.8	0	5194.61	6	0	5	101
N° 713452233371332023	128	0	4501.58	6	0	5	101
N° 784572232477832023	122.2	0	4744	6	0	5	101
N° 77856223227030532023	132.7	0	5324.06	6	0	5	101
N° 74607223127623632023	156.8	0	5035.73	6	0	5	101
N° 73899223195929732023	171.4	0	5006	6	0	5	101
N° 75838223227777532023	71.6	0	5030	6	0	5	101
N° 74732223105365032023	71.8	1	5729	6	1	6	101
N° 752932235826932023	29.6	0	2399.73	3	0	2	101
N° 71712223161094532023	195.7	1	5880.88	6	1	6	101
N° 797772232935432023	197.6	3	8355.12	6	3	8	101
N° 76405223107586532023	149.3	0	4675.16	6	0	5	101
N° 7909622317790432023	63.1	0	5242.17	6	0	5	101
N° 7388422349308832023	113.1	0	4534.8	6	0	5	101
N° 75729223101767132023	159.8	0	4614.65	6	0	5	101
N° 792392237380332023	237.7	0	4668.58	6	0	5	101
N° 8127022365605832023	120.6	0	4601	6	0	5	101
N° 70234223119875432023	40.5	2	4846	4	2	5	101
N° 803262232997432023	104.7	0	5000	6	0	5	101

Graduatoria provvisoria Avviso di selezione art. 16 presso Università degli Studi di Napoli "Federico II"
ELENCO AMMESSI - ORDINARI

fonte: http://burc.regione.campania.it

Giunta Regionale della Campania
Direzione Generale Istruzione, Formazione, Lavoro e Politiche Giovanili
UOD Servizio Territoriale di Napoli
Centro per l'Impiego Napoli Est

Codice Iscrizione	Mesi Disoccupazione	Carico Familiare	Reddito	Punteggio anzianità	Punteggio Carico Familiare	Punteggio Reddito	Punteggio totale
N° 76959223145196632023	183.1	0	5000	6	0	5	101
N° 7586822391045232023	86	0	4785.67	6	0	5	101
N° 7447122395932232023	245.6	0	5071.6	6	0	5	101
N° 7228922338872632023	185.1	0	5167.45	6	0	5	101
N° 80694223227992732023	120	0	5470.51	6	0	5	101
N° 80282223190202832023	170.3	0	4823	6	0	5	101
N° 72945223227674732023	235	0	5342.35	6	0	5	101
N° 7477222366726432023	223.1	0	5000	6	0	5	101
N° 75422223227589532023	114.8	0	5079.04	6	0	5	101
N° 78763223122414732023	221.2	3	7855.85	6	3	8	101
N° 75262223120258132023	40.3	2	5073	4	2	5	101
N° 74247223161252632023	235.6	1	6017.33	6	1	6	101
N° 78835223164226532023	20	2	2899.9	2	2	3	101
N° 69401223144516232023	150.6	0	4996	6	0	5	101
N° 7225722313279932023	256.9	0	4524.51	6	0	5	101
N° 7687622367718432023	159.3	0	5000	6	0	5	101
N° 72290223181945032023	250.3	0	4908.06	6	0	5	101
N° 7759022398276632023	0.2	1	0	0	1	0	101
N° 8074322341840732023	180.4	0	5417.2	6	0	5	101
N° 70120223138374132023	24.9	4	5833.98	2.5	4.5	6	101
N° 72912223179867432023	165.4	0	5174.52	6	0	5	101
N° 7768122373434732023	142.8	0	4596	6	0	5	101
N° 71509223145108932023	104.6	0	4754.02	6	0	5	101
N° 807152233541832023	99.1	1	6161.91	6	1	6	101
N° 72966223131333132023	225.7	0	5407.35	6	0	5	101
N° 699992233910732023	85.1	0	4953	6	0	5	101
N° 808282233174432023	122.7	0	4823	6	0	5	101
N° 74462223144492832023	135.1	0	4708	6	0	5	101

Graduatoria provvisoria Avviso di selezione art. 16 presso Università degli Studi di Napoli "Federico II"
ELENCO AMMESSI - ORDINARI

fonte: http://burc.regione.campania.it

Giunta Regionale della Campania
Direzione Generale Istruzione, Formazione, Lavoro e Politiche Giovanili
UOD Servizio Territoriale di Napoli
Centro per l'Impiego Napoli Est

Codice Iscrizione	Mesi Disoccupazione	Carico Familiare	Reddito	Punteggio anzianità	Punteggio Carico Familiare	Punteggio Reddito	Punteggio totale
N° 7915522311967632023	131.7	0	5339.38	6	0	5	101
N° 7390122346602332023	84.1	0	4917.03	6	0	5	101
N° 78781223123278832023	307.2	0	4826.97	6	0	5	101
N° 7016522378904432023	95.1	0	5000	6	0	5	101
N° 76470223152819932023	228.8	0	4536.03	6	0	5	101
N° 7077222393035832023	172.4	0	5193.73	6	0	5	101
N° 77455223227851332023	145.7	2	7359.19	6	2	7	101
N° 7594322393282132023	211.5	2	6558.37	6	2	7	101
N° 7629622321172232023	197.9	2	6793.9	6	2	7	101
N° 73415223160965332023	178.2	3	8294.1	6	3	8	101
N° 798902239835632023	97.2	0	5239.25	6	0	5	101
N° 72623223227670532023	256.9	0	4524.51	6	0	5	101
N° 7695722395594732023	227.2	1	6063.69	6	1	6	101
N° 74603223192712632023	182	0	4980	6	0	5	101
N° 69082223227595432023	259.9	0	5000	6	0	5	101
N° 74275223180438632023	70.6	2	7417.48	6	2	7	101
N° 7489222389252532023	73.6	0	4996.6	6	0	5	101
N° 6902322340308532023	171	3	7703.93	6	3	8	101
N° 69597223140643932023	82	0	4636.2	6	0	5	101
N° 7454122320897032023	80.4	0	4550	6	0	5	101
N° 7283922318365232023	334.4	0	5000	6	0	5	101
N° 7015222375992432023	168.9	1	5535.92	6	1	6	101
N° 76452223100218432023	114.1	0	5000	6	0	5	101
N° 754842237315732023	90	0	4808.92	6	0	5	101
N° 766342238479132023	147.1	0	5000	6	0	5	101
N° 78682223227898832023	192	2	6591.37	6	2	7	101
N° 79583223152475332023	191.5	0	4805.34	6	0	5	101
N° 8031822361743732023	74.9	4	8693.6	6	4	9	101

Graduatoria provvisoria Avviso di selezione art. 16 presso Università degli Studi di Napoli "Federico II"
ELENCO AMMESSI - ORDINARI

fonte: http://burc.regione.campania.it

Giunta Regionale della Campania
Direzione Generale Istruzione, Formazione, Lavoro e Politiche Giovanili
UOD Servizio Territoriale di Napoli
Centro per l'Impiego Napoli Est

Codice Iscrizione	Mesi Disoccupazione	Carico Familiare	Reddito	Punteggio anzianità	Punteggio Carico Familiare	Punteggio Reddito	Punteggio totale
N° 701812232795332023	126.2	0	5383.82	6	0	5	101
N° 7832822337424332023	84.6	2	7006.4	6	2	7	101
N° 75705223153117632023	250.9	0	4819	6	0	5	101
N° 79889223154865032023	255	2	7008.5	6	2	7	101
N° 71560223101877832023	223.2	0	4959.28	6	0	5	101
N° 7577022332868832023	216	0	4538	6	0	5	101
N° 71816223121277332023	110.3	2	7031	6	2	7	101
N° 78057223227870432023	114	2	7343.02	6	2	7	101
N° 69242223145642232023	249.7	1	5603.09	6	1	6	101
N° 77063223107443432023	172.1	2	7364.98	6	2	7	101
N° 69938223139587332023	370.2	2	6608.65	6	2	7	101
N° 8013122395493632023	120	1	5596.18	6	1	6	101
N° 7550022395032032023	249.6	1	6185.99	6	1	6	101
N° 72217223110375232023	19.9	0	1246.09	2	0	1	101
N° 71401223208225032023	206	0	4554.35	6	0	5	101
N° 70619223122327432023	201.1	0	4660.14	6	0	5	101
N° 73722223127463532023	241.2	2	6596	6	2	7	101
N° 71246223126488232023	210.6	0	5085	6	0	5	101
N° 6949422394893432023	161.1	0	4581.71	6	0	5	101
N° 69600223180031432023	9.5	0	620.68	1	0	0	101
N° 7850722390186632023	256.8	0	5000	6	0	5	101
N° 7083422396643732023	230.3	0	5000	6	0	5	101
N° 6995822318712332023	76.9	2	7032.45	6	2	7	101
N° 7855422363818932023	49.5	1	4875.8	5	1	5	101
N° 7625522363209632023	145.5	0	5297.02	6	0	5	101
N° 69139223156222032023	69.7	1	5668.79	6	1	6	101
N° 74520223227706632023	260.8	0	5097.64	6	0	5	101
N° 71174223170720632023	251.9	0	5000	6	0	5	101

Graduatoria provvisoria Avviso di selezione art. 16 presso Università degli Studi di Napoli "Federico II"
ELENCO AMMESSI - ORDINARI

fonte: http://burc.regione.campania.it

Giunta Regionale della Campania
Direzione Generale Istruzione, Formazione, Lavoro e Politiche Giovanili
UOD Servizio Territoriale di Napoli
Centro per l'Impiego Napoli Est

Codice Iscrizione	Mesi Disoccupazione	Carico Familiare	Reddito	Punteggio anzianità	Punteggio Carico Familiare	Punteggio Reddito	Punteggio totale
N° 76879223191679432023	184.7	0	5000	6	0	5	101
N° 80221223100753332023	274.1	2	6894.22	6	2	7	101
N° 74335223100387932023	195.7	0	5000	6	0	5	101
N° 780712239592073 2023	81.8	1	6230	6	1	6	101
N° 79116223113330532023	142.3	0	4668.58	6	0	5	101
N° 781172231437932023	82	0	4953	6	0	5	101
N° 78901223188365132023	144.1	0	5480	6	0	5	101
N° 7421822364010232023	229.9	0	5237	6	0	5	101
N° 7981422321044232023	254.7	0	4780.13	6	0	5	101
N° 7151722373392632023	168.9	1	5662.68	6	1	6	101
N° 69832223197778632023	243.3	0	5405	6	0	5	101
N° 7570622323573932023	137.8	0	5180.49	6	0	5	101
N° 7903422371986732023	177.2	0	4918.17	6	0	5	101
N° 8053122381790732023	157.5	0	4703.19	6	0	5	101
N° 7175422397927932023	150.7	0	5000	6	0	5	101
N° 74611223227091232023	68.5	0	5206.79	6	0	5	101
N° 68999223193630932023	160.5	0	4793	6	0	5	101
N° 70219223188486832023	146.1	2	6551.63	6	2	7	101
N° 8050822381789732023	156.9	0	4703.19	6	0	5	101
N° 7469922371106532023	150.2	1	6264.59	6	1	6	101
N° 7253622377805132023	119.7	0	5000	6	0	5	101
N° 7876422322318732023	68.6	2	6936.42	6	2	7	101
N° 7577922325496532023	71.9	0	5141.34	6	0	5	101
N° 81064223120284132023	256.1	2	6684.63	6	2	7	101
N° 78196223136428332023	20.2	2	2900.41	2	2	3	101
N° 76678223109533132023	247.9	0	4600.83	6	0	5	101
N° 77311223158610832023	247.7	0	5000	6	0	5	101
N° 76117223110562132023	223.4	0	5262.42	6	0	5	101

Graduatoria provvisoria Avviso di selezione art. 16 presso Università degli Studi di Napoli "Federico II"
ELENCO AMMESSI - ORDINARI

fonte: http://burc.regione.campania.it

Giunta Regionale della Campania
Direzione Generale Istruzione, Formazione, Lavoro e Politiche Giovanili
UOD Servizio Territoriale di Napoli
Centro per l'Impiego Napoli Est

Codice Iscrizione	Mesi Disoccupazione	Carico Familiare	Reddito	Punteggio anzianità	Punteggio Carico Familiare	Punteggio Reddito	Punteggio totale
N° 6997722376058832023	127.1	1	5847.26	6	1	6	101
N° 7395322347996032023	236.7	0	4939.2	6	0	5	101
N° 79769223227954332023	177.6	1	6375.59	6	1	6	101
N° 80428223227966732023	122.9	0	4888.4	6	0	5	101
N° 7407722376164232023	132.8	0	5190.36	6	0	5	101
N° 8063822369742132023	254.8	2	6997.97	6	2	7	101
N° 7771222399829532023	91.9	0	5000	6	0	5	101
N° 7596122394912132023	136.2	0	4826	6	0	5	101
N° 736842236043632023	239.8	3	8075	6	3	8	101
N° 8038722340465732023	69.8	2	6678.95	6	2	7	101
N° 70960223150761932023	114.7	0	4808.68	6	0	5	101
N° 72994223101874532023	93.7	0	5337.45	6	0	5	101
N° 73608223173687732023	189.4	0	5456.84	6	0	5	101
N° 75804223227776832023	247.8	0	5046.86	6	0	5	101
N° 81449223228056732023	256.9	0	5000	6	0	5	101
N° 6907922382607332023	332.7	0	5493.86	6	0	5	101
N° 7652822368058932023	124	0	4593.72	6	0	5	101
N° 7949222317130932023	116	0	4713.38	6	0	5	101
N° 70898223154146732023	73.9	2	6810.78	6	2	7	101
N° 77176223149818832023	80.4	0	4995	6	0	5	101
N° 774212237716832023	102.4	1	5722.68	6	1	6	101
N° 77523223227856232023	119	2	7214.12	6	2	7	101
N° 74055223122400232023	105.7	4	8661.4	6	4	9	101
N° 69400223131780232023	248.4	3	8226.87	6	3	8	101
N° 7682622331168632023	458.9	0	5156	6	0	5	101
N° 7170022357552432023	174.9	0	4917	6	0	5	101
N° 76975223227825032023	183.6	0	5200	6	0	5	101
N° 69122223144646132023	73.2	2	7020.7	6	2	7	101

Graduatoria provvisoria Avviso di selezione art. 16 presso Università degli Studi di Napoli "Federico II"
ELENCO AMMESSI - ORDINARI

fonte: http://burc.regione.campania.it

Giunta Regionale della Campania
Direzione Generale Istruzione, Formazione, Lavoro e Politiche Giovanili
UOD Servizio Territoriale di Napoli
Centro per l'Impiego Napoli Est

Codice Iscrizione	Mesi Disoccupazione	Carico Familiare	Reddito	Punteggio anzianità	Punteggio Carico Familiare	Punteggio Reddito	Punteggio totale
N° 70282223145205332023	172.4	1	6420	6	1	6	101
N° 7667122388346832023	105.2	4	9213.68	6	4	9	101
N° 79900223121184432023	90.1	1	6200	6	1	6	101
N° 7046422339522832023	215.4	0	4559.4	6	0	5	101
N° 712632232551432023	49.9	1	5088.14	5	1	5	101
N° 73771223158364132023	19.3	3	3986.42	1.9	3	4	100.9
N° 75329223142331932023	23.9	3	5297.51	2.4	3.5	5	100.9
N° 7413722385666832023	48.7	1	5291.79	4.9	1	5	100.9
N° 7450522383407932023	49.2	0	3950.08	4.9	0	4	100.9
N° 7659122339642832023	58.5	0	5239.19	5.9	0	5	100.9
N° 699572235581532023	38.5	0	3008.21	3.9	0	3	100.9
N° 73162223113111232023	39.3	0	2530	3.9	0	3	100.9
N° 78760223227904732023	58.7	1	5592.61	5.9	1	6	100.9
N° 7313822337736132023	48.5	0	3657.74	4.9	0	4	100.9
N° 7425122340258632023	58.8	0	4914.01	5.9	0	5	100.9
N° 74080223168226632023	9.3	3	3134.55	0.9	3	3	100.9
N° 7677522323280332023	29.1	1	3424.79	2.9	1	3	100.9
N° 73033223153975832023	9.2	1	1016.95	0.9	1	1	100.9
N° 756862239591032023	28.9	0	2500	2.9	0	2	100.9
N° 69060223182097232023	8.9	0	811	0.9	0	0	100.9
N° 69635223163891332023	4.1	4	3574.11	0.4	4.5	4	100.9
N° 78004223145206832023	29.1	3	4630.57	2.9	3	5	100.9
N° 72930223147456232023	9.2	0	0	0.9	0	0	100.9
N° 72730223164662832023	19.3	3	3602.11	1.9	3	4	100.9
N° 7249322321330432023	58.5	0	4585	5.9	0	5	100.9
N° 79708223184119932023	7.7	0	0	0.8	0	0	100.8
N° 76662223126111732023	37.7	0	3282.2	3.8	0	3	100.8
N° 74149223150117232023	2.6	4	3656.12	0.3	4.5	4	100.8

Graduatoria provvisoria Avviso di selezione art. 16 presso Università degli Studi di Napoli "Federico II"
ELENCO AMMESSI - ORDINARI

fonte: http://burc.regione.campania.it

Giunta Regionale della Campania
Direzione Generale Istruzione, Formazione, Lavoro e Politiche Giovanili
UOD Servizio Territoriale di Napoli
Centro per l'Impiego Napoli Est

Codice Iscrizione	Mesi Disoccupazione	Carico Familiare	Reddito	Punteggio anzianità	Punteggio Carico Familiare	Punteggio Reddito	Punteggio totale
N° 7056822390182232023	47.8	0	3921.57	4.8	0	4	100.8
N° 715422231657432023	47.5	1	4980.29	4.8	1	5	100.8
N° 774512237917032023	57.7	2	7338.59	5.8	2	7	100.8
N° 71138223227642632023	28.4	0	2405.87	2.8	0	2	100.8
N° 690372235198932023	7.8	0	895.79	0.8	0	0	100.8
N° 70033223125879132023	38.4	0	2837.72	3.8	0	3	100.8
N° 74952223159096932023	8.4	0	0	0.8	0	0	100.8
N° 75469223144207032023	27.9	2	3934.38	2.8	2	4	100.8
N° 79776223183849932023	8.1	4	4054.82	0.8	4	4	100.8
N° 73108223184089732023	7.9	2	2493	0.8	2	2	100.8
N° 7693622391396632023	37.8	1	4000	3.8	1	4	100.8
N° 8083322324135032023	57.7	0	4800	5.8	0	5	100.8
N° 7423622358592632023	47.8	3	6716.67	4.8	3	7	100.8
N° 70268223126123232023	38.2	2	5290.33	3.8	2	5	100.8
N° 73049223106178532023	12.5	4	4734.83	1.3	4.5	5	100.8
N° 7030422341822232023	58	2	7307.35	5.8	2	7	100.8
N° 79194223139928732023	6.9	0	353.6	0.7	0	0	100.7
N° 76053223128389932023	37.2	0	3059.68	3.7	0	3	100.7
N° 71644223114039432023	37.3	0	2844.74	3.7	0	3	100.7
N° 7301122391320732023	47.3	0	3650.02	4.7	0	4	100.7
N° 75613223111682032023	36.8	2	4848.04	3.7	2	5	100.7
N° 7142422318285432023	6.9	3	2600	0.7	3	3	100.7
N° 7307122387150032023	17.4	0	1390.2	1.7	0	1	100.7
N° 74568223227720932023	51.8	1	5787.4	5.2	1.5	6	100.7
N° 80671223129684132023	36.5	2	4544.31	3.7	2	5	100.7
N° 7982122327414032023	17.2	3	3807.97	1.7	3	4	100.7
N° 72524223227669232023	46.7	0	4357	4.7	0	4	100.7
N° 803772233364532023	57.4	4	8693	5.7	4	9	100.7

Graduatoria provvisoria Avviso di selezione art. 16 presso Università degli Studi di Napoli "Federico II"
ELENCO AMMESSI - ORDINARI

fonte: http://burc.regione.campania.it

Giunta Regionale della Campania
Direzione Generale Istruzione, Formazione, Lavoro e Politiche Giovanili
UOD Servizio Territoriale di Napoli
Centro per l'Impiego Napoli Est

Codice Iscrizione	Mesi Disoccupazione	Carico Familiare	Reddito	Punteggio anzianità	Punteggio Carico Familiare	Punteggio Reddito	Punteggio totale
N° 7238722320976832023	7.1	0	1	0.7	0	0	100.7
N° 70167223129173532023	36.8	1	4222.93	3.7	1	4	100.7
N° 80369223147465532023	27.4	1	2837.58	2.7	1	3	100.7
N° 7422822339513032023	56.5	0	4876.6	5.7	0	5	100.7
N° 7110122317049032023	36.6	2	5303.82	3.7	2	5	100.7
N° 7495622380775832023	45.8	0	3745.27	4.6	0	4	100.6
N° 77105223131400632023	35.8	0	3479.41	3.6	0	3	100.6
N° 69314223129758532023	15.8	2	2908.51	1.6	2	3	100.6
N° 70829223141884232023	21.1	1	3491.89	2.1	1.5	3	100.6
N° 80557223109784932023	15.8	0	1162.5	1.6	0	1	100.6
N° 7630122334922432023	46.4	0	4362.75	4.6	0	4	100.6
N° 79656223186746632023	6.3	0	0	0.6	0	0	100.6
N° 8095822396908632023	46	0	4145	4.6	0	4	100.6
N° 6921822383147132023	16.4	0	1480.18	1.6	0	1	100.6
N° 7715522360393432023	46.1	0	3934.19	4.6	0	4	100.6
N° 74669223131041032023	35.9	0	3120	3.6	0	3	100.6
N° 79256223151841032023	26.1	3	4765.25	2.6	3	5	100.6
N° 7786922350386932023	46.2	0	4075.8	4.6	0	4	100.6
N° 73565223141169932023	26.4	3	5293.23	2.6	3	5	100.6
N° 74288223227701032023	5.3	0	0	0.5	0	0	100.5
N° 7809422398656432023	45.5	0	3770.08	4.5	0	4	100.5
N° 7287022379368432023	55.5	0	4707.13	5.5	0	5	100.5
N° 74978223168969832023	5.2	0	0	0.5	0	0	100.5
N° 78547223124057232023	34.8	0	2703.18	3.5	0	3	100.5
N° 79601223137709032023	126.7	1	6656.91	6	1.5	7	100.5
N° 69063223170627832023	15	3	4319.16	1.5	3	4	100.5
N° 7084922371282132023	5.2	3	2684	0.5	3	3	100.5
N° 72287223104221532023	209.8	1	7181.18	6	1.5	7	100.5

Graduatoria provvisoria Avviso di selezione art. 16 presso Università degli Studi di Napoli "Federico II"
ELENCO AMMESSI - ORDINARI

fonte: http://burc.regione.campania.it

Giunta Regionale della Campania
Direzione Generale Istruzione, Formazione, Lavoro e Politiche Giovanili
UOD Servizio Territoriale di Napoli
Centro per l'Impiego Napoli Est

Codice Iscrizione	Mesi Disoccupazione	Carico Familiare	Reddito	Punteggio anzianità	Punteggio Carico Familiare	Punteggio Reddito	Punteggio totale
N° 78279223227877832023	204.3	1	6754.81	6	1.5	7	100.5
N° 75252223102908532023	4.8	0	513.6	0.5	0	0	100.5
N° 78367223182854432023	15.4	3	3719.93	1.5	3	4	100.5
N° 727092239889632023	45.5	0	4331.3	4.5	0	4	100.5
N° 78354223219783732023	217.9	3	8622.98	6	3.5	9	100.5
N° 7677722384149032023	4.6	0	0	0.5	0	0	100.5
N° 78450223103414032023	186.2	1	7279.13	6	1.5	7	100.5
N° 7232622398785532023	45.5	0	4259.31	4.5	0	4	100.5
N° 7462622358526132023	54.5	0	4675	5.5	0	5	100.5
N° 75862223138327532023	10.3	2	3178.32	1	2.5	3	100.5
N° 7607122355757032023	3.7	0	0	0.4	0	0	100.4
N° 74645223164973332023	4.1	0	360.8	0.4	0	0	100.4
N° 70777223227617932023	33.6	1	4297.79	3.4	1	4	100.4
N° 732482235791332023	4.2	1	1116.56	0.4	1	1	100.4
N° 7488922380118532023	4.1	0	0	0.4	0	0	100.4
N° 70611223207937132023	33.6	0	3141	3.4	0	3	100.4
N° 76726223192241432023	3.6	0	670.4	0.4	0	0	100.4
N° 8127322364177932023	24.1	0	2414.63	2.4	0	2	100.4
N° 80980223130543632023	44.3	0	3600	4.4	0	4	100.4
N° 71152223136121032023	3.9	3	2847.62	0.4	3	3	100.4
N° 72072223152697832023	13.9	1	2456.07	1.4	1	2	100.4
N° 80993223174596532023	3.6	2	2449.9	0.4	2	2	100.4
N° 6920722379878232023	44.3	2	6307	4.4	2	6	100.4
N° 76862223137159232023	34.2	0	2537.2	3.4	0	3	100.4
N° 70676223191493932023	3.7	0	0	0.4	0	0	100.4
N° 7826522351679932023	53.5	0	5249	5.4	0	5	100.4
N° 76970223182865232023	3.1	0	630	0.3	0	0	100.3
N° 80722223157547132023	17.7	1	2803.87	1.8	1.5	3	100.3

Graduatoria provvisoria Avviso di selezione art. 16 presso Università degli Studi di Napoli "Federico II"
ELENCO AMMESSI - ORDINARI

fonte: http://burc.regione.campania.it

Giunta Regionale della Campania
Direzione Generale Istruzione, Formazione, Lavoro e Politiche Giovanili
UOD Servizio Territoriale di Napoli
Centro per l'Impiego Napoli Est

Codice Iscrizione	Mesi Disoccupazione	Carico Familiare	Reddito	Punteggio anzianità	Punteggio Carico Familiare	Punteggio Reddito	Punteggio totale
N° 7539622358171332023	42.9	0	4454.15	4.3	0	4	100.3
N° 7209022365187232023	53.1	0	4823.04	5.3	0	5	100.3
N° 77382223106827032023	43.2	1	5102.54	4.3	1	5	100.3
N° 7139022363397132023	53.4	0	4713.38	5.3	0	5	100.3
N° 7719322343393432023	2.8	0	0	0.3	0	0	100.3
N° 7381122315508032023	57.8	2	8107.14	5.8	2.5	8	100.3
N° 76007223227781232023	2.6	0	883.2	0.3	0	0	100.3
N° 71293223165747232023	2.8	2	2202.48	0.3	2	2	100.3
N° 71141223113553532023	3	2	2240.29	0.3	2	2	100.3
N° 71181223102812332023	52.8	0	4856	5.3	0	5	100.3
N° 81515223102168032023	3.1	0	661.8	0.3	0	0	100.3
N° 78633223193530632023	2.6	0	0	0.3	0	0	100.3
N° 80084223164617632023	13.4	1	1820.68	1.3	1	2	100.3
N° 7558222366049432023	52.9	1	5540.82	5.3	1	6	100.3
N° 7970422390694932023	47.7	4	9293.05	4.8	4.5	9	100.3
N° 7899522342301232023	32.5	0	3008	3.3	0	3	100.3
N° 72987223102715332023	7.8	4	4600.57	0.8	4.5	5	100.3
N° 7758422322707632023	12.9	3	4321	1.3	3	4	100.3
N° 73842223177205332023	11.8	2	2656.37	1.2	2	3	100.2
N° 81325223194796232023	1.8	0	0	0.2	0	0	100.2
N° 69840223162222632023	1.6	0	0	0.2	0	0	100.2
N° 72976223502832023	1.6	0	886.28	0.2	0	0	100.2
N° 8147922373641632023	51.7	0	4803.92	5.2	0	5	100.2
N° 7481422370722332023	52.2	2	7379.27	5.2	2	7	100.2
N° 72082223103386432023	2.3	2	2033.57	0.2	2	2	100.2
N° 7305622345676032023	57.3	2	8405.99	5.7	2.5	8	100.2
N° 73964223181627232023	11.6	3	4050.9	1.2	3	4	100.2
N° 70680223115198632023	41.7	1	5355.13	4.2	1	5	100.2

Graduatoria provvisoria Avviso di selezione art. 16 presso Università degli Studi di Napoli "Federico II"
ELENCO AMMESSI - ORDINARI

fonte: http://burc.regione.campania.it

Giunta Regionale della Campania
Direzione Generale Istruzione, Formazione, Lavoro e Politiche Giovanili
UOD Servizio Territoriale di Napoli
Centro per l'Impiego Napoli Est

Codice Iscrizione	Mesi Disoccupazione	Carico Familiare	Reddito	Punteggio anzianità	Punteggio Carico Familiare	Punteggio Reddito	Punteggio totale
N° 71809223154127332023	56.5	3	8999.39	5.7	3.5	9	100.2
N° 69605223141648132023	30.8	0	3258.73	3.1	0	3	100.1
N° 79605223140901132023	31.4	1	3589.81	3.1	1	4	100.1
N° 75386223118247032023	41.1	0	3570.18	4.1	0	4	100.1
N° 7401322321464032023	0.8	0	0	0.1	0	0	100.1
N° 70574223105534032023	41	0	3908.79	4.1	0	4	100.1
N° 784202236666932023	1.1	0	0	0.1	0	0	100.1
N° 69253223101918532023	50.8	2	6702.35	5.1	2	7	100.1
N° 71417223227618232023	0.5	0	981.8	0.1	0	0	100.1
N° 69093223153904132023	0.5	3	3394.51	0.1	3	3	100.1
N° 8072422378916132023	50.6	0	4930.61	5.1	0	5	100.1
N° 79536223153133532023	21.2	2	4409.18	2.1	2	4	100.1
N° 75670223123813632023	6	3	3933.33	0.6	3.5	4	100.1
N° 7330022376350232023	51	1	6242.04	5.1	1	6	100.1
N° 7578822379984732023	40.8	0	3884.8	4.1	0	4	100.1
N° 80368223128769632023	31.3	2	4867.9	3.1	2	5	100.1
N° 69473223163097532023	20.7	2	3698.48	2.1	2	4	100.1
N° 77770223185858032023	0.9	0	0	0.1	0	0	100.1
N° 79759223196826532023	0.4	0	356.99	0	0	0	100
N° 71103223143451732023	30.1	0	3081.44	3	0	3	100
N° 8031322363840032023	40.4	0	3532.13	4	0	4	100
N° 7564822361576932023	70.8	0	6448.49	6	0	6	100
N° 7842322323694732023	65.7	0	6500.98	6	0	6	100
N° 72438223144059832023	29.6	1	3932.23	3	1	4	100
N° 7352022320287032023	65	2	7880.2	6	2	8	100
N° 7260422387122832023	61.9	0	5634.18	6	0	6	100
N° 76638223113683532023	72.9	0	6497.97	6	0	6	100
N° 796822231540832023	95.8	0	5898.53	6	0	6	100

Graduatoria provvisoria Avviso di selezione art. 16 presso Università degli Studi di Napoli "Federico II"
ELENCO AMMESSI - ORDINARI

fonte: http://burc.regione.campania.it

Giunta Regionale della Campania
Direzione Generale Istruzione, Formazione, Lavoro e Politiche Giovanili
UOD Servizio Territoriale di Napoli
Centro per l'Impiego Napoli Est

Codice Iscrizione	Mesi Disoccupazione	Carico Familiare	Reddito	Punteggio anzianità	Punteggio Carico Familiare	Punteggio Reddito	Punteggio totale
N° 80393223138295632023	80	0	5951.87	6	0	6	100
N° 804272237922832023	77.4	0	5581.95	6	0	6	100
N° 7511622335849532023	102.1	0	5982.61	6	0	6	100
N° 7508022337067232023	110.7	0	6205.14	6	0	6	100
N° 69588223226893632023	63.9	0	5699.19	6	0	6	100
N° 700142232356832023	78.9	0	6283.8	6	0	6	100
N° 80972223156790632023	93	0	6007.48	6	0	6	100
N° 741532231567732023	62.6	0	6192.8	6	0	6	100
N° 77292223177849132023	116.4	0	6283.46	6	0	6	100
N° 69807223121577032023	99.3	0	6119.53	6	0	6	100
N° 797562233486232023	106.6	0	6497.97	6	0	6	100
N° 78295223157917832023	94.9	0	6384.63	6	0	6	100
N° 70749223115518732023	108.7	0	5799.87	6	0	6	100
N° 77189223144887132023	121.2	0	5831.5	6	0	6	100
N° 7167322373390732023	92	0	5662.68	6	0	6	100
N° 7882022360312432023	78.3	0	5914.82	6	0	6	100
N° 7321522324093532023	74.2	0	5766.86	6	0	6	100
N° 76086223227784632023	103.7	0	6181.03	6	0	6	100
N° 78253223207752832023	101.6	0	6110.92	6	0	6	100
N° 80747223145169332023	89.3	0	6175.67	6	0	6	100
N° 78803223145178432023	89.3	0	6175.67	6	0	6	100
N° 6995422390122932023	99.8	0	5967.64	6	0	6	100
N° 70995223145340732023	79	3	8755.34	6	3	9	100
N° 7120122324911832023	96	0	6388.16	6	0	6	100
N° 696972233518432023	85.6	0	5630.6	6	0	6	100
N° 80094223227959832023	104.2	0	5856.02	6	0	6	100
N° 7369622359791832023	69	0	6324.02	6	0	6	100
N° 75680223112167632023	111.8	1	7221.98	6	1	7	100

Graduatoria provvisoria Avviso di selezione art. 16 presso Università degli Studi di Napoli "Federico II"
ELENCO AMMESSI - ORDINARI

fonte: http://burc.regione.campania.it

Giunta Regionale della Campania
Direzione Generale Istruzione, Formazione, Lavoro e Politiche Giovanili
UOD Servizio Territoriale di Napoli
Centro per l'Impiego Napoli Est

Codice Iscrizione	Mesi Disoccupazione	Carico Familiare	Reddito	Punteggio anzianità	Punteggio Carico Familiare	Punteggio Reddito	Punteggio totale
N° 6981322350372032023	110.1	0	5756.52	6	0	6	100
N° 75556223179057332023	112.1	0	5646.25	6	0	6	100
N° 75037223303232023	115.3	0	5871.28	6	0	6	100
N° 7759222310827132023	126.2	0	5975.79	6	0	6	100
N° 694192233948532023	88.3	0	5714.31	6	0	6	100
N° 7749522341129332023	118.1	0	5656.18	6	0	6	100
N° 74054223152994732023	73.7	0	5682	6	0	6	100
N° 70408223159246132023	120.9	0	6388.14	6	0	6	100
N° 76006223158938432023	172.3	0	6403	6	0	6	100
N° 7470522335392032023	121.1	0	5974.54	6	0	6	100
N° 758632235736232023	174.6	0	5775.06	6	0	6	100
N° 785062236371632023	145	0	5611.03	6	0	6	100
N° 7690522347563632023	67.8	0	5974.54	6	0	6	100
N° 78932223227921332023	148.6	1	6992.78	6	1	7	100
N° 792622232254032023	169.3	0	5843.94	6	0	6	100
N° 74670223227342932023	165.4	0	6388.14	6	0	6	100
N° 788452233057332023	123.3	0	6319	6	0	6	100
N° 75833223122863832023	97.7	0	5513.59	6	0	6	100
N° 7087422340425032023	212.4	0	6070.59	6	0	6	100
N° 723792231023132023	106.7	0	5558.96	6	0	6	100
N° 78073223153228732023	74	0	6090	6	0	6	100
N° 69928223195940332023	161	0	5531.96	6	0	6	100
N° 7345022321469432023	225.1	0	6118.82	6	0	6	100
N° 69259223454832023	151.7	0	5700	6	0	6	100
N° 6900522314467732023	61.7	0	5840.36	6	0	6	100
N° 78091223194494232023	90.2	0	5953.74	6	0	6	100
N° 75608223140011732023	102	1	6860.84	6	1	7	100
N° 703642237840932023	90.8	0	6418.11	6	0	6	100

Graduatoria provvisoria Avviso di selezione art. 16 presso Università degli Studi di Napoli "Federico II"
ELENCO AMMESSI - ORDINARI

fonte: http://burc.regione.campania.it

Giunta Regionale della Campania
Direzione Generale Istruzione, Formazione, Lavoro e Politiche Giovanili
UOD Servizio Territoriale di Napoli
Centro per l'Impiego Napoli Est

Codice Iscrizione	Mesi Disoccupazione	Carico Familiare	Reddito	Punteggio anzianità	Punteggio Carico Familiare	Punteggio Reddito	Punteggio totale
N° 74540223126072432023	82.3	0	5515.67	6	0	6	100
N° 69940223866032023	212.2	1	6972.35	6	1	7	100
N° 69436223161244232023	126.1	0	6187.81	6	0	6	100
N° 72634223227236232023	238.3	0	6215.87	6	0	6	100
N° 76294223120233732023	168.5	0	6239	6	0	6	100
N° 76242223227786532023	216.4	0	5690.88	6	0	6	100
N° 76580223171615332023	142.3	0	6050.14	6	0	6	100
N° 80936223290432023	214.9	0	5573.62	6	0	6	100
N° 73701223137660832023	153	3	9481.87	6	3	9	100
N° 69252223207955332023	228.6	1	6962	6	1	7	100
N° 7485522318441632023	181	2	7984.07	6	2	8	100
N° 80364223208338232023	145.3	2	8220.36	6	2	8	100
N° 74515223215693232023	90.1	1	6529.64	6	1	7	100
N° 69487223154949932023	111.1	0	5760.78	6	0	6	100
N° 71210223197436532023	115.7	0	6477	6	0	6	100
N° 77187223227815332023	190.4	0	5730.41	6	0	6	100
N° 80417223104295932023	154.6	2	8220.36	6	2	8	100
N° 7831122369756132023	166	0	5519.73	6	0	6	100
N° 7589222345291932023	223.2	0	5843.89	6	0	6	100
N° 7741522339009632023	158.3	1	7400	6	1	7	100
N° 6959522378424132023	67.6	0	6207.48	6	0	6	100
N° 7522322363879732023	217.6	0	6255.01	6	0	6	100
N° 69966223145113632023	225.4	3	9222.83	6	3	9	100
N° 79460223223941532023	76.4	2	8016.99	6	2	8	100
N° 7256622362229632023	119.7	2	7864.21	6	2	8	100
N° 76925223131259232023	242	2	8183.86	6	2	8	100
N° 7404922316509132023	40.3	3	7328.98	4	3	7	100
N° 691812237065332023	94.8	0	5846.69	6	0	6	100

Graduatoria provvisoria Avviso di selezione art. 16 presso Università degli Studi di Napoli "Federico II"
ELENCO AMMESSI - ORDINARI

fonte: http://burc.regione.campania.it

Giunta Regionale della Campania
Direzione Generale Istruzione, Formazione, Lavoro e Politiche Giovanili
UOD Servizio Territoriale di Napoli
Centro per l'Impiego Napoli Est

Codice Iscrizione	Mesi Disoccupazione	Carico Familiare	Reddito	Punteggio anzianità	Punteggio Carico Familiare	Punteggio Reddito	Punteggio totale
N° 76415223187717232023	190	0	6045.68	6	0	6	100
N° 73896223131218732023	77.9	0	6059	6	0	6	100
N° 7847822319486132023	148.2	2	8359.89	6	2	8	100
N° 7248222375077032023	172.8	0	5794.57	6	0	6	100
N° 75667223192144532023	247.2	0	6356.17	6	0	6	100
N° 72908223107617032023	98.1	3	8964	6	3	9	100
N° 7962122384781732023	118.8	0	5868	6	0	6	100
N° 742992236552123 2023	66.4	0	5537	6	0	6	100
N° 7238122337149832023	151.8	0	5920.53	6	0	6	100
N° 74979223114056332023	178.2	0	6097.61	6	0	6	100
N° 72771223155261432023	286.3	4	10456.72	6	4	10	100
N° 75685223208029332023	243.9	1	6543.28	6	1	7	100
N° 7320522348378432023	200.9	0	5829.68	6	0	6	100
N° 74361223174070532023	136.9	0	5826.28	6	0	6	100
N° 7076322317241332023	107.9	3	9345.38	6	3	9	100
N° 76404223227630032023	250.7	0	6474.31	6	0	6	100
N° 71508223121631132023	282.9	0	5756.29	6	0	6	100
N° 759922238720732023	150.7	1	7400	6	1	7	100
N° 79332223197566432023	253.9	0	6276.13	6	0	6	100
N° 69329223145394632023	246.8	2	8477	6	2	8	100
N° 75335223144577232023	65.7	0	5867.65	6	0	6	100
N° 704632235884032023	143.1	0	6409.4	6	0	6	100
N° 780632231726732023	106	2	7565.57	6	2	8	100
N° 77957223193639432023	182.7	0	6076.18	6	0	6	100
N° 7827822393053532023	144.6	0	5936.77	6	0	6	100
N° 74862223198765632023	185.7	0	5596	6	0	6	100
N° 70746223161681732023	85.3	0	5625	6	0	6	100
N° 81520223153237232023	182.6	0	6440	6	0	6	100

Graduatoria provvisoria Avviso di selezione art. 16 presso Università degli Studi di Napoli "Federico II"
ELENCO AMMESSI - ORDINARI

fonte: http://burc.regione.campania.it

Giunta Regionale della Campania
Direzione Generale Istruzione, Formazione, Lavoro e Politiche Giovanili
UOD Servizio Territoriale di Napoli
Centro per l'Impiego Napoli Est

Codice Iscrizione	Mesi Disoccupazione	Carico Familiare	Reddito	Punteggio anzianità	Punteggio Carico Familiare	Punteggio Reddito	Punteggio totale
N° 79496223128331132023	96.5	1	6961.78	6	1	7	100
N° 7552522337174432023	123.8	1	7196	6	1	7	100
N° 74389223161138132023	99.8	2	8006.14	6	2	8	100
N° 7298222369123332023	219.9	0	6419.24	6	0	6	100
N° 79795223140272332023	246	0	5883.17	6	0	6	100
N° 7565822393692532023	85.5	0	5586	6	0	6	100
N° 7570922396787732023	160.9	1	7387.86	6	1	7	100
N° 7499722395040432023	168.6	0	5868.44	6	0	6	100
N° 7989422360641132023	154.2	1	6590	6	1	7	100
N° 8136622397208232023	109.8	0	5851.46	6	0	6	100
N° 6937822312517232023	62	0	6196.4	6	0	6	100
N° 72378223178557832023	185	0	5535.03	6	0	6	100
N° 72174223227662532023	221.4	1	7310.96	6	1	7	100
N° 7381822392924732023	254.9	3	8792.79	6	3	9	100
N° 80241223208158232023	67.4	3	9007.15	6	3	9	100
N° 79624223160888432023	204.1	1	7104	6	1	7	100
N° 80762223146131632023	24.9	2	4930.61	2.5	2.5	5	100
N° 75973223171634032023	59.5	0	6215.54	6	0	6	100
N° 80348223153496432023	219.8	0	5758.18	6	0	6	100
N° 75359223156882332023	252.2	0	5841.43	6	0	6	100
N° 81384223109538132023	222	0	6480	6	0	6	100
N° 76366223153665932023	145.8	3	9315.29	6	3	9	100
N° 69779223160193632023	143.2	1	7481.52	6	1	7	100
N° 7014622319971432023	64.7	1	7000	6	1	7	100
N° 7300522392471432023	252.1	0	6251.84	6	0	6	100
N° 7709922382081332023	244.5	0	6155	6	0	6	100
N° 7728222322041632023	98.9	0	6198.53	6	0	6	100
N° 77600223189239832023	68.6	2	8138	6	2	8	100

Graduatoria provvisoria Avviso di selezione art. 16 presso Università degli Studi di Napoli "Federico II"
ELENCO AMMESSI - ORDINARI

fonte: http://burc.regione.campania.it

Giunta Regionale della Campania
Direzione Generale Istruzione, Formazione, Lavoro e Politiche Giovanili
UOD Servizio Territoriale di Napoli
Centro per l'Impiego Napoli Est

Codice Iscrizione	Mesi Disoccupazione	Carico Familiare	Reddito	Punteggio anzianità	Punteggio Carico Familiare	Punteggio Reddito	Punteggio totale
N° 77936223155115532023	248	0	6053.88	6	0	6	100
N° 69748223181632832023	9.9	1	1627.53	1	1	2	100
N° 7877222337149532023	86.8	0	6245.43	6	0	6	100
N° 81445223228056332023	243.7	0	6211.85	6	0	6	100
N° 8062022313005432023	261.3	0	5894.51	6	0	6	100
N° 73209223197706432023	128.7	0	5593.76	6	0	6	100
N° 79926223121168632023	99.8	0	6463.29	6	0	6	100
N° 77822223186989032023	173.7	3	9291.65	6	3	9	100
N° 76320223145094532023	239	0	5652	6	0	6	100
N° 6956822392590132023	242.7	1	6884.71	6	1	7	100
N° 7491222373932232023	235.3	2	7880.2	6	2	8	100
N° 7130722368738532023	79.6	2	8380.65	6	2	8	100
N° 77015223143057032023	255.2	0	5847.2	6	0	6	100
N° 75004223143948532023	253.9	0	5550.32	6	0	6	100
N° 76102223227450032023	73.2	0	5850.05	6	0	6	100
N° 7623622383622432023	241.4	0	6445.6	6	0	6	100
N° 70040223219805732023	158	0	5859.74	6	0	6	100
N° 76990223150527732023	124.1	0	6417.13	6	0	6	100
N° 7661122316492132023	110.4	1	7400	6	1	7	100
N° 7793522374279632023	214.2	2	8060.71	6	2	8	100
N° 75636223164403732023	405.5	0	5732.57	6	0	6	100
N° 75234223109149432023	63	0	6205.29	6	0	6	100
N° 7476422316321032023	116.6	0	6133	6	0	6	100
N° 80288223227964232023	157.8	2	7763.1	6	2	8	100
N° 7015922327759332023	255.9	1	7359.93	6	1	7	100
N° 7088322359787232023	79.4	0	6282	6	0	6	100
N° 7767922338547132023	177.5	1	7499.02	6	1	7	100
N° 81008223120572432023	136.4	2	7791.34	6	2	8	100

Graduatoria provvisoria Avviso di selezione art. 16 presso Università degli Studi di Napoli "Federico II"
ELENCO AMMESSI - ORDINARI

fonte: http://burc.regione.campania.it

Giunta Regionale della Campania
Direzione Generale Istruzione, Formazione, Lavoro e Politiche Giovanili
UOD Servizio Territoriale di Napoli
Centro per l'Impiego Napoli Est

Codice Iscrizione	Mesi Disoccupazione	Carico Familiare	Reddito	Punteggio anzianità	Punteggio Carico Familiare	Punteggio Reddito	Punteggio totale
N° 7252222313433632023	61	0	6500.88	6	0	6	100
N° 78162223178666232023	107.7	1	7460.48	6	1	7	100
N° 7073822379101032023	63.3	0	6112.61	6	0	6	100
N° 73134223180907832023	9.4	0	1316.18	0.9	0	1	99.9
N° 69050223122955232023	39.4	0	4206.7	3.9	0	4	99.9
N° 810382236638032023	29.3	0	3405.88	2.9	0	3	99.9
N° 81311223144426132023	29.4	0	3270.77	2.9	0	3	99.9
N° 8151622383179732023	49.3	0	5474.09	4.9	0	5	99.9
N° 7644922385971532023	48.6	2	6743.58	4.9	2	7	99.9
N° 7943622375199832023	29.1	0	2767	2.9	0	3	99.9
N° 7798722318956332023	59.2	0	6025.48	5.9	0	6	99.9
N° 73805223161550132023	8.8	0	1203	0.9	0	1	99.9
N° 7416522385423832023	48.8	0	4985.73	4.9	0	5	99.9
N° 7843122368479332023	39.3	0	3682.6	3.9	0	4	99.9
N° 7102222339433232023	58.5	0	6317.18	5.9	0	6	99.9
N° 68986223175439932023	9.3	4	4505.67	0.9	4	5	99.9
N° 78371223144578232023	4.2	3	3793.91	0.4	3.5	4	99.9
N° 73854223158782732023	18.6	2	3792.65	1.9	2	4	99.9
N° 77780223192104032023	7.8	4	5046.95	0.8	4	5	99.8
N° 79630223111604732023	38.2	0	4395.17	3.8	0	4	99.8
N° 7988822387655632023	48.4	0	4603.43	4.8	0	5	99.8
N° 7129622320812732023	57.6	0	6190.56	5.8	0	6	99.8
N° 69696223111562932023	38.4	0	4119.75	3.8	0	4	99.8
N° 7730722317267032023	47.8	0	4803.92	4.8	0	5	99.8
N° 7116922372432023	48.3	0	4665.61	4.8	0	5	99.8
N° 74897223105460132023	8.1	1	2072.35	0.8	1	2	99.8
N° 76047223142614632023	7.8	4	4806.43	0.8	4	5	99.8
N° 8102322343124832023	37.8	0	3702.11	3.8	0	4	99.8

Graduatoria provvisoria Avviso di selezione art. 16 presso Università degli Studi di Napoli "Federico II"
ELENCO AMMESSI - ORDINARI

fonte: http://burc.regione.campania.it

Giunta Regionale della Campania
Direzione Generale Istruzione, Formazione, Lavoro e Politiche Giovanili
UOD Servizio Territoriale di Napoli
Centro per l'Impiego Napoli Est

Codice Iscrizione	Mesi Disoccupazione	Carico Familiare	Reddito	Punteggio anzianità	Punteggio Carico Familiare	Punteggio Reddito	Punteggio totale
N° 693812231184132023	37.5	2	6028.5	3.8	2	6	99.8
N° 7498522379428732023	47.5	3	8210.33	4.8	3	8	99.8
N° 7895622313167332023	38.4	0	3995.94	3.8	0	4	99.8
N° 73525223149045732023	3.3	3	3789.25	0.3	3.5	4	99.8
N° 71100223147896532023	27.9	1	4057.48	2.8	1	4	99.8
N° 8113922396974132023	42.8	3	8339.44	4.3	3.5	8	99.8
N° 73425223177864532023	7.3	0	1222.19	0.7	0	1	99.7
N° 76499223158282532023	17.4	3	4608.59	1.7	3	5	99.7
N° 70880223157541432023	6.6	1	2162.2	0.7	1	2	99.7
N° 74382223124522732023	17.4	0	1760.05	1.7	0	2	99.7
N° 7883422343214532023	57.3	0	6391	5.7	0	6	99.7
N° 6976822387215032023	47.3	0	4610	4.7	0	5	99.7
N° 7062122339672732023	57.4	0	5911.87	5.7	0	6	99.7
N° 75444223184829532023	7.4	1	2194.96	0.7	1	2	99.7
N° 696822236459632023	7.4	3	4037.4	0.7	3	4	99.7
N° 7541322321676832023	6.9	0	1161.6	0.7	0	1	99.7
N° 75480223145324432023	26.9	2	4566.28	2.7	2	5	99.7
N° 6966122377013832023	7.2	3	4103.78	0.7	3	4	99.7
N° 8077922329759732023	46.5	0	5421.43	4.7	0	5	99.7
N° 760142238714332023	7.1	3	4374.8	0.7	3	4	99.7
N° 77902223104340932023	37.2	2	5925.4	3.7	2	6	99.7
N° 7390522374325632023	46.5	4	9162.79	4.7	4	9	99.7
N° 70384223129408232023	36.6	0	3850.2	3.7	0	4	99.7
N° 6953322392896432023	47.1	0	5000	4.7	0	5	99.7
N° 73578223169386532023	16.7	0	1940.2	1.7	0	2	99.7
N° 7790522345085832023	57.4	2	8131	5.7	2	8	99.7
N° 7289522350340132023	56.4	0	5963.28	5.6	0	6	99.6
N° 77291223131467532023	35.8	0	4469.13	3.6	0	4	99.6

Graduatoria provvisoria Avviso di selezione art. 16 presso Università degli Studi di Napoli "Federico II"
ELENCO AMMESSI - ORDINARI

fonte: http://burc.regione.campania.it

Giunta Regionale della Campania
Direzione Generale Istruzione, Formazione, Lavoro e Politiche Giovanili
UOD Servizio Territoriale di Napoli
Centro per l'Impiego Napoli Est

Codice Iscrizione	Mesi Disoccupazione	Carico Familiare	Reddito	Punteggio anzianità	Punteggio Carico Familiare	Punteggio Reddito	Punteggio totale
N° 7653122355041532023	55.5	0	6097.61	5.6	0	6	99.6
N° 78059223159340232023	15.9	0	1921.57	1.6	0	2	99.6
N° 79092223126425132023	35.5	1	5110.06	3.6	1	5	99.6
N° 73590223110065732023	36.3	0	4161.55	3.6	0	4	99.6
N° 69751223131354632023	35.8	0	4084.8	3.6	0	4	99.6
N° 796952237267732023	56.4	0	5861	5.6	0	6	99.6
N° 7150222384920032023	45.6	0	5431.19	4.6	0	5	99.6
N° 7979022344276932023	36.2	0	4258	3.6	0	4	99.6
N° 7373722316131732023	16.2	0	2079.1	1.6	0	2	99.6
N° 70755223121258432023	35.6	1	4754.14	3.6	1	5	99.6
N° 8151922386271932023	36	1	4828	3.6	1	5	99.6
N° 7334022310256032023	6.2	1	2184	0.6	1	2	99.6
N° 7581722395255232023	46.4	1	6275.67	4.6	1	6	99.6
N° 72239223165913132023	5.1	3	4198.78	0.5	3	4	99.5
N° 73391223138232932023	24.5	0	3420.98	2.5	0	3	99.5
N° 80611223132285032023	25.1	0	3172.63	2.5	0	3	99.5
N° 77916223122873732023	105.9	1	8247.45	6	1.5	8	99.5
N° 76613223827132023	69.3	2	8625	6	2.5	9	99.5
N° 7818222383888332023	44.7	0	5002	4.5	0	5	99.5
N° 77520223147878032023	157.8	3	9603.24	6	3.5	10	99.5
N° 7362122363893332023	35.3	0	3745.03	3.5	0	4	99.5
N° 7072922310563832023	15.2	3	5149.39	1.5	3	5	99.5
N° 6972422337176432023	4.5	0	1000	0.5	0	1	99.5
N° 7152622343889032023	44.8	2	6974.39	4.5	2	7	99.5
N° 79744223194296332023	242.4	2	9294.8	6	2.5	9	99.5
N° 69908223171522432023	5	1	2281.15	0.5	1	2	99.5
N° 7178122391213432023	19.7	1	4009.07	2	1.5	4	99.5
N° 77850223227864632023	179.9	4	10850	6	4.5	11	99.5

Graduatoria provvisoria Avviso di selezione art. 16 presso Università degli Studi di Napoli "Federico II"
ELENCO AMMESSI - ORDINARI

fonte: http://burc.regione.campania.it

Giunta Regionale della Campania
Direzione Generale Istruzione, Formazione, Lavoro e Politiche Giovanili
UOD Servizio Territoriale di Napoli
Centro per l'Impiego Napoli Est

Codice Iscrizione	Mesi Disoccupazione	Carico Familiare	Reddito	Punteggio anzianità	Punteggio Carico Familiare	Punteggio Reddito	Punteggio totale
N° 77416223175300432023	10.2	3	4780.08	1	3.5	5	99.5
N° 7126122392470732023	45.1	0	4692.6	4.5	0	5	99.5
N° 8066022369189232023	19.6	3	5553.83	2	3.5	6	99.5
N° 7414722324633032023	255	1	8011	6	1.5	8	99.5
N° 71212223140392432023	4.6	4	5193.73	0.5	4	5	99.5
N° 71562223227645332023	131	3	9643.98	6	3.5	10	99.5
N° 71448223190446132023	219	3	9541.03	6	3.5	10	99.5
N° 7751222351819032023	55.2	0	5914.91	5.5	0	6	99.5
N° 77735223227861732023	283.4	1	8457.64	6	1.5	8	99.5
N° 78797223227909032023	44.5	1	5816.83	4.5	1	6	99.5
N° 80992223156174432023	13.7	2	3522.06	1.4	2	4	99.4
N° 75307223155782432023	3.5	3	3966.67	0.4	3	4	99.4
N° 7008222386357032023	44.1	0	5150.78	4.4	0	5	99.4
N° 8033122359836232023	54.2	0	5587.1	5.4	0	6	99.4
N° 77781223124732232023	4	5	5516.72	0.4	5	6	99.4
N° 7048722315097332023	3.6	0	1200	0.4	0	1	99.4
N° 7478122398732132023	43.5	2	6794.2	4.4	2	7	99.4
N° 7955522359957432023	24	2	5408.28	2.4	2	5	99.4
N° 72255223176163032023	24.4	0	2911.46	2.4	0	3	99.4
N° 71959223173248332023	14.4	0	1627.53	1.4	0	2	99.4
N° 71893223157364432023	23.1	0	3426	2.3	0	3	99.3
N° 74947223156892332023	23	0	2665.29	2.3	0	3	99.3
N° 79334223108159432023	42.7	0	5387.33	4.3	0	5	99.3
N° 80085223114093632023	2.7	0	1306.99	0.3	0	1	99.3
N° 8142122338531732023	13.1	2	4263.09	1.3	2	4	99.3
N° 69800223166905432023	12.6	0	1520	1.3	0	2	99.3
N° 74499223181459532023	3.4	2	3209	0.3	2	3	99.3
N° 71488223151351232023	3.2	3	4127.81	0.3	3	4	99.3

Graduatoria provvisoria Avviso di selezione art. 16 presso Università degli Studi di Napoli "Federico II"
ELENCO AMMESSI - ORDINARI

fonte: http://burc.regione.campania.it

Giunta Regionale della Campania
Direzione Generale Istruzione, Formazione, Lavoro e Politiche Giovanili
UOD Servizio Territoriale di Napoli
Centro per l'Impiego Napoli Est

Codice Iscrizione	Mesi Disoccupazione	Carico Familiare	Reddito	Punteggio anzianità	Punteggio Carico Familiare	Punteggio Reddito	Punteggio totale
N° 80795223155218732023	13.3	2	3747.75	1.3	2	4	99.3
N° 78596223145105932023	2.6	2	2798.53	0.3	2	3	99.3
N° 81292223175558432023	12.5	0	2180	1.3	0	2	99.3
N° 7527322316876332023	52.9	1	6544.59	5.3	1	7	99.3
N° 80573223115254032023	41.7	0	5210.15	4.2	0	5	99.2
N° 73452223108927332023	42.2	0	4710.59	4.2	0	5	99.2
N° 77312223155606832023	11.9	0	2016.08	1.2	0	2	99.2
N° 76565223147897532023	21.7	0	2909.68	2.2	0	3	99.2
N° 77665223140110732023	32.2	0	4351	3.2	0	4	99.2
N° 7592322369426432023	52.4	0	6112.46	5.2	0	6	99.2
N° 70383223128247832023	11.7	2	4009.8	1.2	2	4	99.2
N° 70283223177031532023	11.9	2	3817.16	1.2	2	4	99.2
N° 80413223176696732023	12	2	4400	1.2	2	4	99.2
N° 7228822357695832023	21.9	3	5798.47	2.2	3	6	99.2
N° 7316922383950332023	2.1	3	4387.15	0.2	3	4	99.2
N° 6910722371084632023	52.2	0	6371.21	5.2	0	6	99.2
N° 7976222372547432023	51.8	2	7766.21	5.2	2	8	99.2
N° 7718422388577532023	40.7	0	4719.89	4.1	0	5	99.1
N° 80404223155698232023	21.1	0	2649.68	2.1	0	3	99.1
N° 79503223138231632023	21.3	0	2535.77	2.1	0	3	99.1
N° 7979422341129832023	51	0	5984	5.1	0	6	99.1
N° 79138223158619232023	20.8	1	4272	2.1	1	4	99.1
N° 8139022374281332023	51.1	0	6247.55	5.1	0	6	99.1
N° 74601223124993332023	11.1	0	1975.2	1.1	0	2	99.1
N° 77995223119484232023	40.6	2	6514.41	4.1	2	7	99.1
N° 7873922382887832023	0.6	5	7326	0.1	6	7	99.1
N° 71205223141994632023	0.9	3	4176.69	0.1	3	4	99.1
N° 73685223141187032023	31.2	1	5070	3.1	1	5	99.1

Graduatoria provvisoria Avviso di selezione art. 16 presso Università degli Studi di Napoli "Federico II"
ELENCO AMMESSI - ORDINARI

fonte: http://burc.regione.campania.it

Giunta Regionale della Campania
Direzione Generale Istruzione, Formazione, Lavoro e Politiche Giovanili
UOD Servizio Territoriale di Napoli
Centro per l'Impiego Napoli Est

Codice Iscrizione	Mesi Disoccupazione	Carico Familiare	Reddito	Punteggio anzianità	Punteggio Carico Familiare	Punteggio Reddito	Punteggio totale
N° 7484022390349932023	30.6	2	6221.77	3.1	2	6	99.1
N° 69407223121804932023	21.5	0	3460	2.1	0	3	99.1
N° 71093223119854032023	11.2	1	2547.77	1.1	1	3	99.1
N° 7809522337471332023	40.9	3	8021.95	4.1	3	8	99.1
N° 73508223196049832023	0.9	0	1326	0.1	0	1	99.1
N° 77750223121403832023	40	0	4713.35	4	0	5	99
N° 70262223156013232023	19.5	0	3266	2	0	3	99
N° 7276122380160632023	50.1	0	6132.48	5	0	6	99
N° 7152722362372132023	69.3	0	6904.53	6	0	7	99
N° 78463223113372532023	68.9	0	6959.5	6	0	7	99
N° 7778622380932832023	49.8	0	5741.36	5	0	6	99
N° 76037223111970232023	19.5	1	4164.33	2	1	4	99
N° 71449223144960732023	104.4	0	6514.65	6	0	7	99
N° 8056422369799732023	92.6	0	6586.6	6	0	7	99
N° 732122235692832023	78.1	0	6954.05	6	0	7	99
N° 7255722351079432023	75.6	0	7325.27	6	0	7	99
N° 80554223121034632023	40.1	0	4603.77	4	0	5	99
N° 78721223227901632023	72.1	0	6548.27	6	0	7	99
N° 7539822345416332023	76.7	0	6544.59	6	0	7	99
N° 75351223104212832023	92.8	0	7167.51	6	0	7	99
N° 78460223141433832023	115.7	0	6730.18	6	0	7	99
N° 813072231734532023	102.7	0	6684.63	6	0	7	99
N° 8023022372961032023	0.4	0	1086.2	0	0	1	99
N° 6943922339337832023	86.9	0	6761.87	6	0	7	99
N° 70585223125318832023	93.7	0	7170.87	6	0	7	99
N° 75718223143846832023	95.3	0	7230.57	6	0	7	99
N° 81242223228048032023	96.7	4	11132.35	6	4	11	99
N° 72437223108694332023	102	0	6787.26	6	0	7	99

Graduatoria provvisoria Avviso di selezione art. 16 presso Università degli Studi di Napoli "Federico II"
ELENCO AMMESSI - ORDINARI

fonte: http://burc.regione.campania.it

Giunta Regionale della Campania
Direzione Generale Istruzione, Formazione, Lavoro e Politiche Giovanili
UOD Servizio Territoriale di Napoli
Centro per l'Impiego Napoli Est

Codice Iscrizione	Mesi Disoccupazione	Carico Familiare	Reddito	Punteggio anzianità	Punteggio Carico Familiare	Punteggio Reddito	Punteggio totale
N° 76174223109830732023	114.6	0	7112.99	6	0	7	99
N° 6924522321944032023	112.1	0	6739.11	6	0	7	99
N° 7287622390079632023	119	0	6772	6	0	7	99
N° 7031522321841932023	112.4	3	10196.53	6	3	10	99
N° 8132622378169732023	114	0	6706.62	6	0	7	99
N° 76540223113932023	62.4	1	8315	6	1	8	99
N° 75122223131818832023	129.4	0	7231.82	6	0	7	99
N° 8057522322163732023	134	0	6801.98	6	0	7	99
N° 74870223120187332023	139.9	0	6675	6	0	7	99
N° 7832222379310132023	77.8	0	7355.48	6	0	7	99
N° 76720223197333932023	70.8	0	6907.41	6	0	7	99
N° 76958223167040032023	195.1	0	7319	6	0	7	99
N° 788002231947632023	94	0	7463.2	6	0	7	99
N° 69735223126086932023	195.3	0	7061.67	6	0	7	99
N° 74021223227691332023	85.8	0	6573.12	6	0	7	99
N° 7632722334954532023	153.3	0	7095.1	6	0	7	99
N° 73788223227603932023	114.7	0	6991.55	6	0	7	99
N° 7037722351738732023	201.7	0	6781.74	6	0	7	99
N° 739982231569432023	85.6	1	7664.9	6	1	8	99
N° 7135422395505332023	162.6	1	8012.45	6	1	8	99
N° 756182231385032023	145.8	0	6783.74	6	0	7	99
N° 69268223109475732023	149.5	0	6967.45	6	0	7	99
N° 7202722355578532023	30.1	0	4299	3	0	4	99
N° 73741223145359332023	181.7	0	6857.45	6	0	7	99
N° 72897223605532023	99.9	0	6780.4	6	0	7	99
N° 73730223155209332023	139.4	3	10295.12	6	3	10	99
N° 73716223151204332023	209.7	2	8619.28	6	2	9	99
N° 70336223144941432023	184.9	0	6675.69	6	0	7	99

Graduatoria provvisoria Avviso di selezione art. 16 presso Università degli Studi di Napoli "Federico II"
ELENCO AMMESSI - ORDINARI

fonte: http://burc.regione.campania.it

Giunta Regionale della Campania
Direzione Generale Istruzione, Formazione, Lavoro e Politiche Giovanili
UOD Servizio Territoriale di Napoli
Centro per l'Impiego Napoli Est

Codice Iscrizione	Mesi Disoccupazione	Carico Familiare	Reddito	Punteggio anzianità	Punteggio Carico Familiare	Punteggio Reddito	Punteggio totale
N° 7174522389273932023	212.3	1	8297.21	6	1	8	99
N° 70178223131757732023	176.7	0	6623.33	6	0	7	99
N° 70892223227634532023	114.2	0	6943.82	6	0	7	99
N° 69611223227580832023	214.1	0	6504.09	6	0	7	99
N° 78977223227921032023	111.7	0	7219.19	6	0	7	99
N° 73702223171011932023	76.1	1	8282.7	6	1	8	99
N° 8056122397817132023	94.3	0	7181	6	0	7	99
N° 7066322328210732023	79.7	0	7408.06	6	0	7	99
N° 7376722383140432023	49.6	0	6095	5	0	6	99
N° 7507222334446532023	117.9	3	9984.63	6	3	10	99
N° 69198223111974732023	181.9	1	7664.97	6	1	8	99
N° 77039223227826832023	133.9	0	7299.62	6	0	7	99
N° 74400223227709932023	127.1	0	7003.25	6	0	7	99
N° 79110223212511432023	159.6	0	7345.54	6	0	7	99
N° 71839223227659332023	63.6	0	6964.47	6	0	7	99
N° 78040223227868832023	167.4	0	7164.55	6	0	7	99
N° 71277223120537832023	40.3	1	5919.27	4	1	6	99
N° 69311223187497232023	256.9	0	6989.82	6	0	7	99
N° 78305223227876232023	160.9	2	9121.13	6	2	9	99
N° 7053822331033832023	265.6	2	8693.06	6	2	9	99
N° 78290223111115232023	104.5	0	7243	6	0	7	99
N° 7508922378216432023	203.9	0	6712.9	6	0	7	99
N° 75390223227767232023	149.3	0	6894	6	0	7	99
N° 6979022385937132023	0.4	4	5231.79	0	4	5	99
N° 76309223101904832023	39.9	0	5000	4	0	5	99
N° 77604223178955032023	158.3	0	6973.47	6	0	7	99
N° 71702223143300432023	182.9	0	6887.4	6	0	7	99
N° 7431522343955632023	84.7	2	8798	6	2	9	99

Graduatoria provvisoria Avviso di selezione art. 16 presso Università degli Studi di Napoli "Federico II"
ELENCO AMMESSI - ORDINARI

fonte: http://burc.regione.campania.it

Giunta Regionale della Campania
Direzione Generale Istruzione, Formazione, Lavoro e Politiche Giovanili
UOD Servizio Territoriale di Napoli
Centro per l'Impiego Napoli Est

Codice Iscrizione	Mesi Disoccupazione	Carico Familiare	Reddito	Punteggio anzianità	Punteggio Carico Familiare	Punteggio Reddito	Punteggio totale
N° 69270223193927332023	236.4	0	7104.55	6	0	7	99
N° 8017622310446132023	80.3	1	7828	6	1	8	99
N° 73715223144774332023	290.2	0	7229.02	6	0	7	99
N° 77383223179868932023	145.9	2	8546.77	6	2	9	99
N° 7722822385445832023	135.9	2	8822.78	6	2	9	99
N° 6927522382327632023	135.1	3	10475	6	3	10	99
N° 7064422340283232023	151	2	9428.95	6	2	9	99
N° 70418223214113732023	80.3	2	9041.55	6	2	9	99
N° 71110223165308132023	135.1	0	7038	6	0	7	99
N° 71981223126122932023	120.7	0	7112.05	6	0	7	99
N° 70722223186687432023	228.2	3	10259.82	6	3	10	99
N° 763542231407032023	247.7	0	6906.13	6	0	7	99
N° 7163422339012232023	193.8	1	7964	6	1	8	99
N° 73598223227685032023	144.8	0	7244	6	0	7	99
N° 70604223186283132023	146.2	0	7002.45	6	0	7	99
N° 7088922324056232023	243.1	1	8134.83	6	1	8	99
N° 77498223227854732023	142.5	0	6960.84	6	0	7	99
N° 70110223168935832023	245.5	2	9148.31	6	2	9	99
N° 70632223454032023	115.8	3	10111.3	6	3	10	99
N° 7140222351790532023	84.6	0	7401.34	6	0	7	99
N° 757142237828332023	232.1	0	7500	6	0	7	99
N° 73875223227689132023	253.2	2	9105.25	6	2	9	99
N° 74550223193966332023	243.8	0	7339.72	6	0	7	99
N° 7318922319995632023	49.5	0	6100.98	5	0	6	99
N° 7618922399253932023	81.8	0	7305.43	6	0	7	99
N° 7860822348973032023	383	0	7314	6	0	7	99
N° 80745223197790632023	253.7	0	7303.97	6	0	7	99
N° 7628322368868232023	197.5	2	9437.33	6	2	9	99

Graduatoria provvisoria Avviso di selezione art. 16 presso Università degli Studi di Napoli "Federico II"
ELENCO AMMESSI - ORDINARI

fonte: http://burc.regione.campania.it

Giunta Regionale della Campania
Direzione Generale Istruzione, Formazione, Lavoro e Politiche Giovanili
UOD Servizio Territoriale di Napoli
Centro per l'Impiego Napoli Est

Codice Iscrizione	Mesi Disoccupazione	Carico Familiare	Reddito	Punteggio anzianità	Punteggio Carico Familiare	Punteggio Reddito	Punteggio totale
N° 73904223144354632023	330.6	2	8504.71	6	2	9	99
N° 7105722342899232023	73.4	0	7249.02	6	0	7	99
N° 71721223212599132023	242.8	3	9886.81	6	3	10	99
N° 70343223208180132023	148.8	1	8045.5	6	1	8	99
N° 81045223566932023	134.9	2	9457.91	6	2	9	99
N° 76687223107821932023	105	0	7100.89	6	0	7	99
N° 71587223196004032023	252.4	0	7443.46	6	0	7	99
N° 70451223227612832023	384.7	1	7628	6	1	8	99
N° 7170822396702932023	30.4	3	6947	3	3	7	99
N° 7683622390077832023	155.8	2	8552.7	6	2	9	99
N° 76619223227759432023	255.4	0	7325.27	6	0	7	99
N° 7964522389674232023	167	0	6959.4	6	0	7	99
N° 7137422373816032023	227	0	6851.86	6	0	7	99
N° 72799223167144032023	194.1	0	6696.75	6	0	7	99
N° 7288922391932232023	133.5	2	8542.55	6	2	9	99
N° 80700223179535732023	10.2	3	4555.45	1	3	5	99
N° 75380223156543632023	224	0	6999	6	0	7	99
N° 72271223106784832023	340.1	1	7908.77	6	1	8	99
N° 8116722361284932023	81.7	1	8163.66	6	1	8	99
N° 73824223214917432023	122.5	0	7330	6	0	7	99
N° 8062322374228532023	256.9	0	6735	6	0	7	99
N° 7267222324891832023	59.7	0	6765.67	6	0	7	99
N° 777002236161932023	112.4	0	7255.33	6	0	7	99
N° 73977223227685632023	249.5	0	6638.22	6	0	7	99
N° 77058223186439232023	230.8	1	8266.18	6	1	8	99
N° 78042223224647132023	253.4	0	6973.24	6	0	7	99
N° 77868223123387032023	256.4	0	7333.19	6	0	7	99
N° 7693922319617432023	99.1	3	10432.28	6	3	10	99

Graduatoria provvisoria Avviso di selezione art. 16 presso Università degli Studi di Napoli "Federico II"
ELENCO AMMESSI - ORDINARI

fonte: http://burc.regione.campania.it

Giunta Regionale della Campania
Direzione Generale Istruzione, Formazione, Lavoro e Politiche Giovanili
UOD Servizio Territoriale di Napoli
Centro per l'Impiego Napoli Est

Codice Iscrizione	Mesi Disoccupazione	Carico Familiare	Reddito	Punteggio anzianità	Punteggio Carico Familiare	Punteggio Reddito	Punteggio totale
N° 69241223197757932023	268.8	0	7138.2	6	0	7	99
N° 75647223120672632023	163.2	0	6950	6	0	7	99
N° 71814223145911732023	254	0	7372.97	6	0	7	99
N° 7180222371585832023	256.2	0	6761.06	6	0	7	99
N° 75102223189397432023	250.3	0	7267.58	6	0	7	99
N° 77758223145019232023	181.7	0	7452.02	6	0	7	99
N° 7755222346677032023	255.6	0	7015	6	0	7	99
N° 7204322324070932023	59.9	2	8659.67	6	2	9	99
N° 811812231839332023	119.1	2	8897.64	6	2	9	99
N° 69932223169905332023	77.1	2	8833.73	6	2	9	99
N° 7538522385029832023	178.2	0	7274.41	6	0	7	99
N° 776532237685132023	103.3	2	8586	6	2	9	99
N° 747712233048832023	116.8	0	6505.4	6	0	7	99
N° 759092234252732023	93.5	1	7975.92	6	1	8	99
N° 78285223190806732023	4	4	6345.75	0.4	4.5	6	98.9
N° 7983922383709832023	49.2	0	5592.21	4.9	0	6	98.9
N° 8040222377251632023	48.6	0	5624.33	4.9	0	6	98.9
N° 736192235473232023	59.4	0	6845.83	5.9	0	7	98.9
N° 70528223194448132023	9.3	4	5897.72	0.9	4	6	98.9
N° 743282232463732023	58.8	1	7881.75	5.9	1	8	98.9
N° 7222022344234832023	48.7	0	6485.57	4.9	0	6	98.9
N° 7434122324869932023	28.9	0	3996.47	2.9	0	4	98.9
N° 77163223227836332023	38.7	3	8170.11	3.9	3	8	98.9
N° 7225122362823032023	19.4	0	2729.47	1.9	0	3	98.9
N° 80855223112299632023	38.7	0	4956.1	3.9	0	5	98.9
N° 73769223124459732023	38.9	1	5778.34	3.9	1	6	98.9
N° 79117223126423232023	38	0	4803.92	3.8	0	5	98.8
N° 7444022390196832023	47.8	4	10103.98	4.8	4	10	98.8

Graduatoria provvisoria Avviso di selezione art. 16 presso Università degli Studi di Napoli "Federico II"
ELENCO AMMESSI - ORDINARI

fonte: http://burc.regione.campania.it

Giunta Regionale della Campania
Direzione Generale Istruzione, Formazione, Lavoro e Politiche Giovanili
UOD Servizio Territoriale di Napoli
Centro per l'Impiego Napoli Est

Codice Iscrizione	Mesi Disoccupazione	Carico Familiare	Reddito	Punteggio anzianità	Punteggio Carico Familiare	Punteggio Reddito	Punteggio totale
N° 71784223146999832023	27.9	0	4500	2.8	0	4	98.8
N° 72702223131188932023	37.9	0	4961.33	3.8	0	5	98.8
N° 6968822390995232023	47.6	0	5980.7	4.8	0	6	98.8
N° 69858223142622332023	8.3	3	5146.34	0.8	3	5	98.8
N° 742462231590932023	28.1	0	4176.06	2.8	0	4	98.8
N° 7317322377882032023	17.7	2	5119.62	1.8	2	5	98.8
N° 69949223171355132023	37.9	1	6401.81	3.8	1	6	98.8
N° 7997022373500232023	18.2	0	3440.31	1.8	0	3	98.8
N° 70705223146623732023	27.8	3	7427.67	2.8	3	7	98.8
N° 7979622361111732023	8.1	0	1850	0.8	0	2	98.8
N° 7578322379401032023	7.7	1	2978.19	0.8	1	3	98.8
N° 7987822342584932023	32.8	3	8173.77	3.3	3.5	8	98.8
N° 70510223139265932023	33.1	3	8392.81	3.3	3.5	8	98.8
N° 7358222388515432023	37.5	1	6148	3.8	1	6	98.8
N° 7856022313046032023	37.9	0	5091	3.8	0	5	98.8
N° 7108222321882832023	18.1	5	7941.71	1.8	5	8	98.8
N° 7049722342495432023	57.8	2	9020.26	5.8	2	9	98.8
N° 6944422344826032023	57.5	2	8568.92	5.8	2	9	98.8
N° 78181223185192132023	7.2	0	2432.84	0.7	0	2	98.7
N° 74706223185690432023	6.9	0	2034.45	0.7	0	2	98.7
N° 75250223155546732023	17.2	0	3499.35	1.7	0	3	98.7
N° 80233223125281732023	27.4	0	4421.71	2.7	0	4	98.7
N° 78136223162383832023	17.2	0	2836.99	1.7	0	3	98.7
N° 7488722346678032023	57.2	1	7892.52	5.7	1	8	98.7
N° 7646122387559032023	6.5	4	6060	0.7	4	6	98.7
N° 69687223128732032023	37	0	4846.67	3.7	0	5	98.7
N° 73660223121198832023	16.7	2	4666.67	1.7	2	5	98.7
N° 77818223185056632023	7.2	0	1907.6	0.7	0	2	98.7

Graduatoria provvisoria Avviso di selezione art. 16 presso Università degli Studi di Napoli "Federico II"
ELENCO AMMESSI - ORDINARI

fonte: http://burc.regione.campania.it

Giunta Regionale della Campania
Direzione Generale Istruzione, Formazione, Lavoro e Politiche Giovanili
UOD Servizio Territoriale di Napoli
Centro per l'Impiego Napoli Est

Codice Iscrizione	Mesi Disoccupazione	Carico Familiare	Reddito	Punteggio anzianità	Punteggio Carico Familiare	Punteggio Reddito	Punteggio totale
N° 6978722327586832023	17	0	3484.89	1.7	0	3	98.7
N° 70842223158884832023	16.2	0	3202.44	1.6	0	3	98.6
N° 78438223171143632023	15.8	0	3033.01	1.6	0	3	98.6
N° 70684223156067632023	16.2	3	6258.29	1.6	3	6	98.6
N° 7118722396288232023	46.2	0	6322.42	4.6	0	6	98.6
N° 78128223148366932023	16	0	3357.72	1.6	0	3	98.6
N° 8004522342804832023	46.1	1	7164.84	4.6	1	7	98.6
N° 77256223131190432023	35.9	0	4700	3.6	0	5	98.6
N° 7361722397607632023	45.7	1	6525.32	4.6	1	7	98.6
N° 7758122381388332023	30.7	2	6580	3.1	2.5	7	98.6
N° 7531822362446232023	5.5	0	2352.22	0.6	0	2	98.6
N° 74740223131457532023	35.8	0	5220.41	3.6	0	5	98.6
N° 7771722397309632023	45.9	0	5930.87	4.6	0	6	98.6
N° 7674922397011632023	45.8	0	5587.2	4.6	0	6	98.6
N° 7568722397513332023	45.8	0	5522.6	4.6	0	6	98.6
N° 8072122395719832023	46.4	0	6140.96	4.6	0	6	98.6
N° 78653223227896932023	45.7	0	5617	4.6	0	6	98.6
N° 75045223189746032023	4.6	0	1758.43	0.5	0	2	98.5
N° 81122223166044132023	4.8	0	2401.5	0.5	0	2	98.5
N° 71724223147103632023	25.2	0	3591.68	2.5	0	4	98.5
N° 71175223181130032023	5.3	0	2367.45	0.5	0	2	98.5
N° 79589223155974932023	5	0	1603.82	0.5	0	2	98.5
N° 760942231014332023	101.4	2	9845.78	6	2.5	10	98.5
N° 74835223109410932023	15.1	2	4616.89	1.5	2	5	98.5
N° 71465223752832023	148.8	1	8841.4	6	1.5	9	98.5
N° 7911222382598732023	14.8	3	6285.29	1.5	3	6	98.5
N° 7347922378201732023	35.4	2	6747.75	3.5	2	7	98.5
N° 71065223173271932023	14.5	2	5416.67	1.5	2	5	98.5

Graduatoria provvisoria Avviso di selezione art. 16 presso Università degli Studi di Napoli "Federico II"
ELENCO AMMESSI - ORDINARI

fonte: http://burc.regione.campania.it

Giunta Regionale della Campania
Direzione Generale Istruzione, Formazione, Lavoro e Politiche Giovanili
UOD Servizio Territoriale di Napoli
Centro per l'Impiego Napoli Est

Codice Iscrizione	Mesi Disoccupazione	Carico Familiare	Reddito	Punteggio anzianità	Punteggio Carico Familiare	Punteggio Reddito	Punteggio totale
N° 80534223192771632023	39.9	2	7897.24	4	2.5	8	98.5
N° 7860222329968132023	15.4	1	4377.14	1.5	1	4	98.5
N° 7678522363920632023	93.5	3	11214.66	6	3.5	11	98.5
N° 725732234448132023	104.9	1	9102.42	6	1.5	9	98.5
N° 72128223110304432023	254.9	2	10042.65	6	2.5	10	98.5
N° 719782235651332023	66.6	2	10042.65	6	2.5	10	98.5
N° 69883223174313232023	13.7	0	3258.73	1.4	0	3	98.4
N° 78363223227880332023	4.2	0	1762.4	0.4	0	2	98.4
N° 73408223124733132023	23.6	0	3706.06	2.4	0	4	98.4
N° 7355122326092632023	4.3	0	1920	0.4	0	2	98.4
N° 7303622396706132023	23.8	0	3811.88	2.4	0	4	98.4
N° 7759122362221432023	53.6	0	7010.56	5.4	0	7	98.4
N° 73377223174409932023	13.8	5	7919.05	1.4	5	8	98.4
N° 79736223191806032023	3.6	4	5774.26	0.4	4	6	98.4
N° 69042223106390432023	23.9	2	5587.75	2.4	2	6	98.4
N° 7409422327924832023	53.9	0	6934.04	5.4	0	7	98.4
N° 7055122337606032023	44.4	0	6452.23	4.4	0	6	98.4
N° 80342223123836232023	22.8	0	4072.84	2.3	0	4	98.3
N° 72720223166816632023	12.8	0	2723.48	1.3	0	3	98.3
N° 72579223111447432023	12.6	0	2930.95	1.3	0	3	98.3
N° 8020122393166832023	7.9	2	4867.9	0.8	2.5	5	98.3
N° 7200722316351132023	2.9	3	4860.59	0.3	3	5	98.3
N° 70817223167352932023	3.4	0	2481.2	0.3	0	2	98.3
N° 77250223227585932023	12.6	2	5345.36	1.3	2	5	98.3
N° 7836022371526632023	13.3	3	6220	1.3	3	6	98.3
N° 7544322392075132023	2.6	0	2460	0.3	0	2	98.3
N° 71993223175354632023	12.6	0	3491.5	1.3	0	3	98.3
N° 77670223176275332023	11.5	0	2951.26	1.2	0	3	98.2

Graduatoria provvisoria Avviso di selezione art. 16 presso Università degli Studi di Napoli "Federico II"
ELENCO AMMESSI - ORDINARI

fonte: http://burc.regione.campania.it

Giunta Regionale della Campania
Direzione Generale Istruzione, Formazione, Lavoro e Politiche Giovanili
UOD Servizio Territoriale di Napoli
Centro per l'Impiego Napoli Est

Codice Iscrizione	Mesi Disoccupazione	Carico Familiare	Reddito	Punteggio anzianità	Punteggio Carico Familiare	Punteggio Reddito	Punteggio totale
N° 8131422370724232023	52.2	0	6568.7	5.2	0	7	98.2
N° 69826223128849332023	37	3	8719.6	3.7	3.5	9	98.2
N° 79346223101172432023	42.3	6	11681.33	4.2	6	12	98.2
N° 71311223111890132023	12.1	0	3466.62	1.2	0	3	98.2
N° 72676223810432023	1.6	0	1683.69	0.2	0	2	98.2
N° 7307522322710032023	1.8	2	3836.14	0.2	2	4	98.2
N° 79568223121191532023	11.8	1	3810.98	1.2	1	4	98.2
N° 72658223146929832023	41.7	0	5983.6	4.2	0	6	98.2
N° 7599622366136432023	51.7	2	9403.01	5.2	2	9	98.2
N° 71588223117227932023	41.5	1	7317.18	4.2	1	7	98.2
N° 73710223120303932023	6.9	5	7623.37	0.7	5.5	8	98.2
N° 71807223146845232023	1.9	0	1611.87	0.2	0	2	98.2
N° 7488222372830932023	51.8	1	7724.8	5.2	1	8	98.2
N° 7308322378204432023	50.6	0	6975.29	5.1	0	7	98.1
N° 81053223161222832023	0.7	5	6835.06	0.1	5	7	98.1
N° 7793222376341932023	51	0	7132.97	5.1	0	7	98.1
N° 72216223111219632023	41.4	0	6309.68	4.1	0	6	98.1
N° 80915223111008632023	41.1	0	6190.46	4.1	0	6	98.1
N° 7187422320202232023	50.7	0	7479.38	5.1	0	7	98.1
N° 761152236554632023	0.7	3	5430.89	0.1	3	5	98.1
N° 69006223100885032023	10.7	2	5147.89	1.1	2	5	98.1
N° 7686822395372432023	45.8	2	8720	4.6	2.5	9	98.1
N° 8068022329121032023	40.8	1	6991	4.1	1	7	98.1
N° 7053022372643632023	0.6	2	3850.2	0.1	2	4	98.1
N° 80876223118365532023	1.3	0	1887.9	0.1	0	2	98.1
N° 74586223143780832023	21.2	0	4195.72	2.1	0	4	98.1
N° 75410223151412232023	19.6	0	3596.62	2	0	4	98
N° 73718223227687232023	66.8	0	7693.33	6	0	8	98

Graduatoria provvisoria Avviso di selezione art. 16 presso Università degli Studi di Napoli "Federico II"
ELENCO AMMESSI - ORDINARI

fonte: http://burc.regione.campania.it

Giunta Regionale della Campania
Direzione Generale Istruzione, Formazione, Lavoro e Politiche Giovanili
UOD Servizio Territoriale di Napoli
Centro per l'Impiego Napoli Est

Codice Iscrizione	Mesi Disoccupazione	Carico Familiare	Reddito	Punteggio anzianità	Punteggio Carico Familiare	Punteggio Reddito	Punteggio totale
N° 71554223168093832023	10.4	0	2830.65	1	0	3	98
N° 7118422354680832023	63.5	0	8315	6	0	8	98
N° 73283223120660932023	40.3	0	5809.31	4	0	6	98
N° 809402238241332023	78.5	0	8174	6	0	8	98
N° 75006223113979832023	79.7	0	8469	6	0	8	98
N° 72508223176484532023	64	0	8189.94	6	0	8	98
N° 72527223114817332023	62.1	0	7650.4	6	0	8	98
N° 69965223197541632023	69	0	7660.51	6	0	8	98
N° 720152237280132023	65.3	0	8014	6	0	8	98
N° 78206223227440132023	100.7	0	7976.73	6	0	8	98
N° 71257223142162632023	65.3	0	7556.22	6	0	8	98
N° 76779223165453732023	71	0	8307.57	6	0	8	98
N° 73668223128002632023	77.5	0	7870.49	6	0	8	98
N° 70725223119859932023	40.5	0	6118.82	4	0	6	98
N° 7890022336240432023	91.8	0	8380.81	6	0	8	98
N° 7325122319048032023	129.8	0	8070.56	6	0	8	98
N° 81313223112109232023	39.5	0	5681.67	4	0	6	98
N° 751862234611732023	97.8	0	8449.05	6	0	8	98
N° 78669223128002532023	95.6	0	7870.49	6	0	8	98
N° 7300222380972132023	117.3	0	7816.18	6	0	8	98
N° 78417223127404832023	127	0	8256.87	6	0	8	98
N° 76429223113265732023	85.5	1	9161.86	6	1	9	98
N° 7927622358312932023	109.5	0	7927.32	6	0	8	98
N° 69984223207992932023	64.6	0	8368	6	0	8	98
N° 727482233734632023	115.5	1	8898.73	6	1	9	98
N° 72262223175935632023	104.3	0	8138	6	0	8	98
N° 73593223184917732023	104.5	0	8445.89	6	0	8	98
N° 77521223226974132023	154.9	0	8400.81	6	0	8	98

Graduatoria provvisoria Avviso di selezione art. 16 presso Università degli Studi di Napoli "Federico II"
ELENCO AMMESSI - ORDINARI

fonte: http://burc.regione.campania.it

Giunta Regionale della Campania
Direzione Generale Istruzione, Formazione, Lavoro e Politiche Giovanili
UOD Servizio Territoriale di Napoli
Centro per l'Impiego Napoli Est

Codice Iscrizione	Mesi Disoccupazione	Carico Familiare	Reddito	Punteggio anzianità	Punteggio Carico Familiare	Punteggio Reddito	Punteggio totale
N° 75127223124657732023	123.7	0	7556.22	6	0	8	98
N° 79610223110523332023	112.3	0	7595.61	6	0	8	98
N° 71648223145107132023	20	0	3687.15	2	0	4	98
N° 73690223208240332023	157.4	0	7825.6	6	0	8	98
N° 8137922329133032023	122.7	0	7889.28	6	0	8	98
N° 7049122336485932023	109.2	0	8209.02	6	0	8	98
N° 6902922356387032023	69.2	0	7803.39	6	0	8	98
N° 7897622374095932023	62.3	1	8739.72	6	1	9	98
N° 8018422388168832023	139.9	0	7920	6	0	8	98
N° 7022122321239432023	67.4	0	8272.56	6	0	8	98
N° 72226223138219032023	136.1	0	7673.43	6	0	8	98
N° 7666422331806532023	136.6	0	7610.51	6	0	8	98
N° 76441223167228832023	169	0	7891.37	6	0	8	98
N° 7147922310541832023	170	0	8294	6	0	8	98
N° 77385223149888932023	137.5	0	8146.78	6	0	8	98
N° 7029322338551432023	151.5	1	8812	6	1	9	98
N° 74718223145258832023	188.5	0	8204.52	6	0	8	98
N° 6932122364546832023	84.4	0	8397.68	6	0	8	98
N° 77550223121986632023	191.8	0	7985.87	6	0	8	98
N° 71066223227642032023	118.3	0	8093.24	6	0	8	98
N° 7044222337581632023	0.4	0	2376.72	0	0	2	98
N° 79850223227745932023	157.7	0	7561.65	6	0	8	98
N° 81109223180200032023	203.6	4	12465.49	6	4	12	98
N° 73659223120173732023	29.5	0	4577	3	0	5	98
N° 6919922392994332023	212.7	0	8256.9	6	0	8	98
N° 74220223128225532023	64.3	1	8839.31	6	1	9	98
N° 80323223165387732023	213.2	0	8279.4	6	0	8	98
N° 754322232842432023	107.1	0	7716.97	6	0	8	98

Graduatoria provvisoria Avviso di selezione art. 16 presso Università degli Studi di Napoli "Federico II"
ELENCO AMMESSI - ORDINARI

fonte: http://burc.regione.campania.it

Giunta Regionale della Campania
Direzione Generale Istruzione, Formazione, Lavoro e Politiche Giovanili
UOD Servizio Territoriale di Napoli
Centro per l'Impiego Napoli Est

Codice Iscrizione	Mesi Disoccupazione	Carico Familiare	Reddito	Punteggio anzianità	Punteggio Carico Familiare	Punteggio Reddito	Punteggio totale
N° 7921522324807732023	67	2	9969	6	2	10	98
N° 79554223227950032023	82	0	8363.71	6	0	8	98
N° 81492223228057832023	100.5	0	8102.72	6	0	8	98
N° 6969522341428132023	111.3	0	8117.73	6	0	8	98
N° 8018322322767232023	129.2	2	9870.1	6	2	10	98
N° 80932223182235932023	180.5	0	8101.47	6	0	8	98
N° 69375223147193032023	201.1	0	7723.01	6	0	8	98
N° 77432223120637932023	40.3	0	5674.55	4	0	6	98
N° 79237223227938432023	95.2	2	10357.72	6	2	10	98
N° 78537223121144232023	189.7	0	7578.04	6	0	8	98
N° 78959223123364332023	10.2	2	4669.42	1	2	5	98
N° 7543022337463232023	211.3	2	10462.98	6	2	10	98
N° 78805223154542532023	230.4	0	8433.9	6	0	8	98
N° 7627722350111732023	233.6	0	7658.8	6	0	8	98
N° 80359223131645432023	87.9	0	7503.33	6	0	8	98
N° 8095322341832632023	208.3	0	7889.28	6	0	8	98
N° 7095922384724732023	129	1	9377.82	6	1	9	98
N° 72069223227661132023	181.9	2	9932.48	6	2	10	98
N° 7045622314437132023	61.7	0	8456	6	0	8	98
N° 7419422326371832023	80.8	2	10210.6	6	2	10	98
N° 70077223149157532023	161.4	0	8256.67	6	0	8	98
N° 7238522369349032023	215	0	8227.4	6	0	8	98
N° 75296223145358632023	245.3	0	8313.27	6	0	8	98
N° 7142122365027832023	179.3	0	8225	6	0	8	98
N° 72875223121971632023	223	0	8020.09	6	0	8	98
N° 8033022334814532023	298	0	8325	6	0	8	98
N° 75628223207904932023	109.9	0	8196.57	6	0	8	98
N° 76558223227795532023	196.4	0	8455.88	6	0	8	98

Graduatoria provvisoria Avviso di selezione art. 16 presso Università degli Studi di Napoli "Federico II"
ELENCO AMMESSI - ORDINARI

fonte: http://burc.regione.campania.it

Giunta Regionale della Campania
Direzione Generale Istruzione, Formazione, Lavoro e Politiche Giovanili
UOD Servizio Territoriale di Napoli
Centro per l'Impiego Napoli Est

Codice Iscrizione	Mesi Disoccupazione	Carico Familiare	Reddito	Punteggio anzianità	Punteggio Carico Familiare	Punteggio Reddito	Punteggio totale
N° 73490223227682932023	245.4	0	7723.58	6	0	8	98
N° 6916822371261332023	134.3	0	7829.6	6	0	8	98
N° 7081222394886432023	174.2	0	8358.8	6	0	8	98
N° 80563223128555932023	189.6	0	8224.82	6	0	8	98
N° 74928223120306032023	105.8	0	8210.98	6	0	8	98
N° 782222239337032023	64.8	1	9143.95	6	1	9	98
N° 79633223194859232023	244.2	0	7816.67	6	0	8	98
N° 73987223227690932023	145.7	3	10746.93	6	3	11	98
N° 72958223107291232023	103	0	7553.8	6	0	8	98
N° 72963223194693132023	256.7	2	10385.19	6	2	10	98
N° 7049322383947132023	168.7	0	8068.16	6	0	8	98
N° 77893223145217832023	133.4	1	9117	6	1	9	98
N° 74654223227724932023	240.5	0	8207.32	6	0	8	98
N° 8023922347356632023	88.8	2	10286.69	6	2	10	98
N° 79455223141569632023	80.6	2	10195	6	2	10	98
N° 76100223227697732023	98.2	0	8400.06	6	0	8	98
N° 72465223227667832023	103.1	0	7602.19	6	0	8	98
N° 7789622329723932023	208.6	1	8557	6	1	9	98
N° 7485422388794932023	101.2	0	7867.86	6	0	8	98
N° 74268223176593332023	73.7	3	11116	6	3	11	98
N° 76986223177256832023	55	2	10305.83	5.5	2.5	10	98
N° 7749722352754932023	379.1	0	7723.99	6	0	8	98
N° 70084223152508532023	248.4	0	8362.53	6	0	8	98
N° 78943223124111932023	200.6	0	7801.48	6	0	8	98
N° 79712223138257732023	63.8	0	7758	6	0	8	98
N° 705702234305532023	239.3	0	7893.23	6	0	8	98
N° 73015223227677632023	160.5	0	7642	6	0	8	98
N° 74279223194008032023	235	1	8694.21	6	1	9	98

Graduatoria provvisoria Avviso di selezione art. 16 presso Università degli Studi di Napoli "Federico II"
ELENCO AMMESSI - ORDINARI

fonte: http://burc.regione.campania.it

Giunta Regionale della Campania
Direzione Generale Istruzione, Formazione, Lavoro e Politiche Giovanili
UOD Servizio Territoriale di Napoli
Centro per l'Impiego Napoli Est

Codice Iscrizione	Mesi Disoccupazione	Carico Familiare	Reddito	Punteggio anzianità	Punteggio Carico Familiare	Punteggio Reddito	Punteggio totale
N° 77290223227845432023	241.2	1	8540.86	6	1	9	98
N° 81063223108258232023	327.2	1	9301	6	1	9	98
N° 74668223227367132023	134.4	2	10498.82	6	2	10	98
N° 7577223376027832023	152.4	3	10510.14	6	3	11	98
N° 7166522380801232023	428.5	0	8222.71	6	0	8	98
N° 7698322351791932023	252.2	0	8279.05	6	0	8	98
N° 7423822325034332023	88.6	0	7510	6	0	8	98
N° 70514223124845132023	189.7	0	7857.4	6	0	8	98
N° 70183223181894932023	191	0	8026.3	6	0	8	98
N° 699372234823532023	20.3	0	4000	2	0	4	98
N° 72632223120560932023	235.3	0	8200	6	0	8	98
N° 7897522358231632023	238.1	0	8361	6	0	8	98
N° 72447223144404532023	92	3	10959.51	6	3	11	98
N° 79960223185847732023	69.4	0	7966.37	6	0	8	98
N° 71072223208101332023	206	2	9645.07	6	2	10	98
N° 76468223107698332023	146.4	0	7720.87	6	0	8	98
N° 73386223166823132023	73.5	0	7960.98	6	0	8	98
N° 6967622310544332023	40.3	1	7044.61	4	1	7	98
N° 73996223208129532023	224.2	0	7836.88	6	0	8	98
N° 73449223131797632023	0.4	3	5015.8	0	3	5	98
N° 7949122349922332023	216.3	0	8268	6	0	8	98
N° 76640223108434632023	247.8	0	7610.51	6	0	8	98
N° 69322223148287832023	104.7	3	10753.63	6	3	11	98
N° 6969122357928632023	237.7	0	8091.4	6	0	8	98
N° 81450223146154632023	28.7	0	4555.45	2.9	0	5	97.9
N° 73595223157975332023	19.1	0	3912.43	1.9	0	4	97.9
N° 69144223139046632023	8.5	0	2895	0.9	0	3	97.9
N° 69524223144832332023	29.3	3	8476.96	2.9	3	8	97.9

Graduatoria provvisoria Avviso di selezione art. 16 presso Università degli Studi di Napoli "Federico II"
ELENCO AMMESSI - ORDINARI

fonte: http://burc.regione.campania.it

Giunta Regionale della Campania
Direzione Generale Istruzione, Formazione, Lavoro e Politiche Giovanili
UOD Servizio Territoriale di Napoli
Centro per l'Impiego Napoli Est

Codice Iscrizione	Mesi Disoccupazione	Carico Familiare	Reddito	Punteggio anzianità	Punteggio Carico Familiare	Punteggio Reddito	Punteggio totale
N° 7395122385018532023	48.9	0	6864.55	4.9	0	7	97.9
N° 7728622376021332023	3.9	2	4706.06	0.4	2.5	5	97.9
N° 72594223106419932023	59.3	0	8417.25	5.9	0	8	97.9
N° 75354223144823732023	29.3	0	4645.7	2.9	0	5	97.9
N° 69086223207920632023	48.7	0	7243.33	4.9	0	7	97.9
N° 75630223227773832023	29	0	4580.38	2.9	0	5	97.9
N° 6946422399818832023	44.3	1	8262.93	4.4	1.5	8	97.9
N° 73850223179342632023	8.3	0	2693.54	0.8	0	3	97.8
N° 80712223147973932023	27.7	0	4603.77	2.8	0	5	97.8
N° 7794222390936132023	47.6	0	6874.92	4.8	0	7	97.8
N° 6978622352012732023	37.6	0	6124.49	3.8	0	6	97.8
N° 754542237216732023	58.4	0	7982.09	5.8	0	8	97.8
N° 70678223149735632023	27.5	0	4520	2.8	0	5	97.8
N° 80292223147291232023	27.7	0	5000	2.8	0	5	97.8
N° 7205922328932732023	8.2	5	7949.71	0.8	5	8	97.8
N° 7155622344381332023	7.7	0	3322.29	0.8	0	3	97.8
N° 79636223130154732023	7.8	2	4783.7	0.8	2	5	97.8
N° 75871223492232023	47.8	0	7218.15	4.8	0	7	97.8
N° 78985223186440532023	6.5	0	2904.73	0.7	0	3	97.7
N° 81277223178986532023	6.7	0	2788.21	0.7	0	3	97.7
N° 76482223169529332023	16.5	0	3625.75	1.7	0	4	97.7
N° 76688223126758332023	17.3	0	4032.86	1.7	0	4	97.7
N° 72559223185103132023	7	3	6056.5	0.7	3	6	97.7
N° 7770322338343632023	46.9	0	6980.89	4.7	0	7	97.7
N° 7584222349147832023	56.6	0	8051	5.7	0	8	97.7
N° 7315922329021632023	27.2	0	5252.96	2.7	0	5	97.7
N° 77261223120584032023	36.6	0	6389	3.7	0	6	97.7
N° 8054622360406032023	36.6	0	5972.75	3.7	0	6	97.7

Graduatoria provvisoria Avviso di selezione art. 16 presso Università degli Studi di Napoli "Federico II"
ELENCO AMMESSI - ORDINARI

fonte: http://burc.regione.campania.it

Giunta Regionale della Campania
Direzione Generale Istruzione, Formazione, Lavoro e Politiche Giovanili
UOD Servizio Territoriale di Napoli
Centro per l'Impiego Napoli Est

Codice Iscrizione	Mesi Disoccupazione	Carico Familiare	Reddito	Punteggio anzianità	Punteggio Carico Familiare	Punteggio Reddito	Punteggio totale
N° 73079223227667932023	6.7	2	4614.18	0.7	2	5	97.7
N° 72325223193041832023	7.1	4	7495.79	0.7	4	7	97.7
N° 7999922325217732023	36.8	1	6674.73	3.7	1	7	97.7
N° 76431223163892032023	15.5	0	3859.9	1.6	0	4	97.6
N° 75298223158261632023	15.8	0	3934.31	1.6	0	4	97.6
N° 74427223125314832023	15.6	0	3533.13	1.6	0	4	97.6
N° 69351223177636732023	15.5	0	3630.6	1.6	0	4	97.6
N° 8072022320100032023	16.3	3	7251.82	1.6	3	7	97.6
N° 76440223124846232023	36.4	0	6050.57	3.6	0	6	97.6
N° 7038822315142232023	1.1	4	6753.61	0.1	4.5	7	97.6
N° 7374022387976132023	16.3	0	4364	1.6	0	4	97.6
N° 78226223171624732023	15.5	2	6324.02	1.6	2	6	97.6
N° 79785223187135432023	5.3	0	3140.86	0.5	0	3	97.5
N° 77465223146956332023	15.3	0	3589.57	1.5	0	4	97.5
N° 72191223124630232023	15	0	3701.75	1.5	0	4	97.5
N° 77569223127960732023	4.8	2	5485.78	0.5	2	5	97.5
N° 69095223143840632023	24.9	0	5256.3	2.5	0	5	97.5
N° 7823822319789032023	4.6	0	2853.74	0.5	0	3	97.5
N° 70559223130705832023	5.3	0	3434.96	0.5	0	3	97.5
N° 7556022330059332023	55.3	0	7714.31	5.5	0	8	97.5
N° 72808223227673132023	96.8	3	11735.5	6	3.5	12	97.5
N° 74412223153660132023	24.6	0	4860.26	2.5	0	5	97.5
N° 7399922388621632023	29.6	3	9326.77	3	3.5	9	97.5
N° 77972223142212732023	4.6	0	3080.8	0.5	0	3	97.5
N° 6908922391518832023	233.7	1	9592.36	6	1.5	10	97.5
N° 6989722326110132023	44.5	0	7112.75	4.5	0	7	97.5
N° 7439222351242132023	74.5	2	10517	6	2.5	11	97.5
N° 7583222322815932023	4.8	1	4441.02	0.5	1	4	97.5

Graduatoria provvisoria Avviso di selezione art. 16 presso Università degli Studi di Napoli "Federico II"
ELENCO AMMESSI - ORDINARI

fonte: http://burc.regione.campania.it

Giunta Regionale della Campania
Direzione Generale Istruzione, Formazione, Lavoro e Politiche Giovanili
UOD Servizio Territoriale di Napoli
Centro per l'Impiego Napoli Est

Codice Iscrizione	Mesi Disoccupazione	Carico Familiare	Reddito	Punteggio anzianità	Punteggio Carico Familiare	Punteggio Reddito	Punteggio totale
N° 76995223157747932023	3.6	3	5713.58	0.4	3	6	97.4
N° 75848223227777632023	3.7	1	4270.45	0.4	1	4	97.4
N° 7308122361973032023	53.6	0	8446.75	5.4	0	8	97.4
N° 70626223363532023	3.7	0	3438.98	0.4	0	3	97.4
N° 69567223162618832023	14.2	0	3936.31	1.4	0	4	97.4
N° 77357223173514232023	14.4	2	6234	1.4	2	6	97.4
N° 7149122349529232023	4.2	4	6754.87	0.4	4	7	97.4
N° 7096922326211932023	13.8	3	7148.97	1.4	3	7	97.4
N° 73712223192753732023	4.2	3	5625.69	0.4	3	6	97.4
N° 70050223154201332023	24.4	1	6282	2.4	1	6	97.4
N° 77374223152464132023	3.6	3	6269.48	0.4	3	6	97.4
N° 70060223227605232023	3.9	4	6795.59	0.4	4	7	97.4
N° 81103223173815132023	14	1	4619.75	1.4	1	5	97.4
N° 7359922369894132023	4.4	1	3780.51	0.4	1	4	97.4
N° 715402239488132023	24.2	1	5632.36	2.4	1	6	97.4
N° 75931223192747232023	3	0	2915.29	0.3	0	3	97.3
N° 78291223187146532023	2.6	0	2531.3	0.3	0	3	97.3
N° 74035223174614532023	12.8	0	4050.9	1.3	0	4	97.3
N° 74002223139255132023	33.1	2	7880.2	3.3	2	8	97.3
N° 69032223138656432023	33.4	0	5538.17	3.3	0	6	97.3
N° 73427223106550532023	43.4	0	6655.49	4.3	0	7	97.3
N° 70719223126187632023	2.8	0	3168.54	0.3	0	3	97.3
N° 7869222325542532023	3.3	1	4000	0.3	1	4	97.3
N° 7612322341844232023	13	3	6681.47	1.3	3	7	97.3
N° 80213223227875032023	32.5	0	6386.56	3.3	0	6	97.3
N° 73697223154825732023	12	0	4123.21	1.2	0	4	97.2
N° 7999422358014632023	1.5	0	3303.94	0.2	0	3	97.2
N° 6968922396410432023	41.8	0	7286.56	4.2	0	7	97.2

Graduatoria provvisoria Avviso di selezione art. 16 presso Università degli Studi di Napoli "Federico II"
ELENCO AMMESSI - ORDINARI

fonte: http://burc.regione.campania.it

Giunta Regionale della Campania
Direzione Generale Istruzione, Formazione, Lavoro e Politiche Giovanili
UOD Servizio Territoriale di Napoli
Centro per l'Impiego Napoli Est

Codice Iscrizione	Mesi Disoccupazione	Carico Familiare	Reddito	Punteggio anzianità	Punteggio Carico Familiare	Punteggio Reddito	Punteggio totale
N° 7462022391317632023	2.3	3	5694.96	0.2	3	6	97.2
N° 71613223194620332023	2	4	6754.87	0.2	4	7	97.2
N° 6981022394909732023	21.9	0	5074.78	2.2	0	5	97.2
N° 72639223176927232023	11.9	2	5939.02	1.2	2	6	97.2
N° 7928322365700832023	41.9	3	9604.59	4.2	3	10	97.2
N° 72643223193835432023	2.4	0	2564.62	0.2	0	3	97.2
N° 7058022325784632023	16.7	3	7534.32	1.7	3.5	8	97.2
N° 790672238312532023	2.2	0	3333.33	0.2	0	3	97.2
N° 70694223158392432023	10.5	0	3875.85	1.1	0	4	97.1
N° 76519223178327832023	11.1	0	3902.78	1.1	0	4	97.1
N° 72902223122827332023	30.5	0	5526.25	3.1	0	6	97.1
N° 7224522374667132023	51.4	0	7727.87	5.1	0	8	97.1
N° 7198022311632023	40.7	0	7303.12	4.1	0	7	97.1
N° 7738622387006132023	1.1	0	3454.32	0.1	0	3	97.1
N° 73343223192039832023	41.1	0	6869.12	4.1	0	7	97.1
N° 7683322323354132023	0.6	1	3805.45	0.1	1	4	97.1
N° 7273922325643532023	2.1	0	2558	0.1	0	3	97.1
N° 74416223178154832023	11.1	0	4200	1.1	0	4	97.1
N° 73866223195963232023	0.6	0	2559.11	0.1	0	3	97.1
N° 80994223110728332023	1.1	1	3791.75	0.1	1	4	97.1
N° 75016223161862132023	21.2	0	5000	2.1	0	5	97.1
N° 7332722337632732023	40.8	2	9041.41	4.1	2	9	97.1
N° 76730223195413132023	1.3	2	4573.15	0.1	2	5	97.1
N° 7002022395678732023	1.1	0	3473	0.1	0	3	97.1
N° 81500223121864932023	0.7	0	2990	0.1	0	3	97.1
N° 72496223197217432023	0.2	0	2591.96	0	0	3	97
N° 74765223196738832023	0.4	0	2980.49	0	0	3	97
N° 76574223169726832023	9.8	0	4362.75	1	0	4	97

Graduatoria provvisoria Avviso di selezione art. 16 presso Università degli Studi di Napoli "Federico II"
ELENCO AMMESSI - ORDINARI

fonte: http://burc.regione.campania.it

Giunta Regionale della Campania
Direzione Generale Istruzione, Formazione, Lavoro e Politiche Giovanili
UOD Servizio Territoriale di Napoli
Centro per l'Impiego Napoli Est

Codice Iscrizione	Mesi Disoccupazione	Carico Familiare	Reddito	Punteggio anzianità	Punteggio Carico Familiare	Punteggio Reddito	Punteggio totale
N° 80614223148373532023	65.7	0	8977.86	6	0	9	97
N° 80541223208096732023	78	0	8714.2	6	0	9	97
N° 80782223138847032023	83.3	0	8578	6	0	9	97
N° 69092223227322032023	67.4	0	9350.46	6	0	9	97
N° 7218122313584332023	62.5	0	8524.71	6	0	9	97
N° 8079222349413532023	59.6	0	8953.73	6	0	9	97
N° 81131223100348232023	67.4	0	8833.82	6	0	9	97
N° 77142223162884532023	77.1	0	8660	6	0	9	97
N° 70361223312632023	72	0	9354	6	0	9	97
N° 8046722314927732023	64.7	0	8977.86	6	0	9	97
N° 75847223110054032023	10	0	4406.5	1	0	4	97
N° 74479223207875632023	65.9	0	9016.4	6	0	9	97
N° 689842233994332023	82.6	0	8517.3	6	0	9	97
N° 74679223100577732023	83	0	8925.82	6	0	9	97
N° 7742522350151132023	92.1	0	8676.96	6	0	9	97
N° 75717223227775032023	100.3	0	8539.13	6	0	9	97
N° 71004223145093932023	98.2	0	9460.62	6	0	9	97
N° 72136223227635732023	0	0	3247.22	0	0	3	97
N° 7175722346441632023	100.5	0	8746.13	6	0	9	97
N° 72422223156571032023	103.9	0	8742.45	6	0	9	97
N° 77407223126713532023	150.7	0	9052.97	6	0	9	97
N° 7431022330422132023	125	0	9211.95	6	0	9	97
N° 7374822358562532023	114.5	0	9337.32	6	0	9	97
N° 7906922398727132023	126.8	0	8744.22	6	0	9	97
N° 75769223227776432023	19.6	2	7038.92	2	2	7	97
N° 77434223111199032023	169.8	1	10357.58	6	1	10	97
N° 723672233499332023	138.6	1	10328.07	6	1	10	97
N° 79134223197692532023	84.2	0	9385	6	0	9	97

Graduatoria provvisoria Avviso di selezione art. 16 presso Università degli Studi di Napoli "Federico II"
ELENCO AMMESSI - ORDINARI

fonte: http://burc.regione.campania.it

Giunta Regionale della Campania
Direzione Generale Istruzione, Formazione, Lavoro e Politiche Giovanili
UOD Servizio Territoriale di Napoli
Centro per l'Impiego Napoli Est

Codice Iscrizione	Mesi Disoccupazione	Carico Familiare	Reddito	Punteggio anzianità	Punteggio Carico Familiare	Punteggio Reddito	Punteggio totale
N° 8113422317856232023	81.3	0	8678.53	6	0	9	97
N° 80742223227996132023	147.8	0	8544.72	6	0	9	97
N° 690452233150332023	101.5	0	9106.47	6	0	9	97
N° 741892235123732023	138.3	0	9476.47	6	0	9	97
N° 7690122372646332023	150.1	0	8565.18	6	0	9	97
N° 77854223227864532023	152.3	3	11598.21	6	3	12	97
N° 77810223146317932023	128.6	0	9223.24	6	0	9	97
N° 71200223711032023	77.7	0	9374.96	6	0	9	97
N° 73132223179687832023	149	0	9283.15	6	0	9	97
N° 69324223207912332023	138.8	2	10549.41	6	2	11	97
N° 81370223126294232023	186.2	1	9876.18	6	1	10	97
N° 7877722310648132023	209.7	0	9414.48	6	0	9	97
N° 72060223182076632023	77.4	0	9387.69	6	0	9	97
N° 750972234326432023	169.7	1	10282.06	6	1	10	97
N° 7604422385527032023	158.7	0	9195.96	6	0	9	97
N° 728212235980332023	224.6	1	9720	6	1	10	97
N° 721992232835232023	180.2	0	8928.45	6	0	9	97
N° 73278223536032023	97.3	0	9500	6	0	9	97
N° 796442234128332023	186.9	0	9398.98	6	0	9	97
N° 697192231906732023	206.6	0	8809.8	6	0	9	97
N° 75402223915532023	226	0	8846.86	6	0	9	97
N° 809432232020732023	224.2	0	8786	6	0	9	97
N° 71369223227648132023	178.5	1	9840.52	6	1	10	97
N° 7518922383269132023	214.2	2	10725.94	6	2	11	97
N° 7844622380867032023	49.8	0	8183.35	5	0	8	97
N° 6950922346251532023	86.3	4	12510.77	6	4	13	97
N° 73847223227688732023	92.5	3	12430.98	6	3	12	97
N° 71920223227653332023	197.6	0	8778	6	0	9	97

Graduatoria provvisoria Avviso di selezione art. 16 presso Università degli Studi di Napoli "Federico II"
ELENCO AMMESSI - ORDINARI

fonte: http://burc.regione.campania.it

Giunta Regionale della Campania
Direzione Generale Istruzione, Formazione, Lavoro e Politiche Giovanili
UOD Servizio Territoriale di Napoli
Centro per l'Impiego Napoli Est

Codice Iscrizione	Mesi Disoccupazione	Carico Familiare	Reddito	Punteggio anzianità	Punteggio Carico Familiare	Punteggio Reddito	Punteggio totale
N° 73012223227677732023	198.2	1	10477.24	6	1	10	97
N° 7202322388354932023	67.2	0	8826.12	6	0	9	97
N° 78481223121257632023	215.4	2	11222.99	6	2	11	97
N° 7580222314716932023	199.9	3	11991.63	6	3	12	97
N° 7435122330146332023	66.8	0	8530.38	6	0	9	97
N° 81393223228053332023	209.6	0	9021.57	6	0	9	97
N° 72238223145124932023	81.2	5	14415.69	6	5	14	97
N° 75878223227778432023	139.7	2	10745	6	2	11	97
N° 73574223207909632023	256.9	2	10988.87	6	2	11	97
N° 79978223157392632023	198.9	2	11264.96	6	2	11	97
N° 70531223224050732023	193.9	0	8833.47	6	0	9	97
N° 7132422312939632023	171.4	0	8526.14	6	0	9	97
N° 70241223227616432023	67.3	3	11790.07	6	3	12	97
N° 72722223152038032023	236.1	0	8501.73	6	0	9	97
N° 80253223173745732023	243.7	2	10833.7	6	2	11	97
N° 78725223102156832023	165.2	2	10918	6	2	11	97
N° 7858522373295832023	216.5	1	10298.34	6	1	10	97
N° 74543223227639732023	255.9	0	9403.32	6	0	9	97
N° 77980223227867432023	65.3	3	11987.81	6	3	12	97
N° 8089022318568532023	61.1	0	8863.04	6	0	9	97
N° 6970622371661332023	254.9	1	9890.69	6	1	10	97
N° 7595922384923732023	0.3	2	5348.53	0	2	5	97
N° 7414622376796732023	242.4	1	9758	6	1	10	97
N° 71727223191866832023	260.9	0	9027.55	6	0	9	97
N° 74155223144618832023	216.1	0	8910.46	6	0	9	97
N° 72556223126414732023	164.6	3	12376.23	6	3	12	97
N° 73940223227689632023	121	0	8790.96	6	0	9	97
N° 75470223227418432023	237.7	0	9300	6	0	9	97

Graduatoria provvisoria Avviso di selezione art. 16 presso Università degli Studi di Napoli "Federico II"
ELENCO AMMESSI - ORDINARI

fonte: http://burc.regione.campania.it

Giunta Regionale della Campania
Direzione Generale Istruzione, Formazione, Lavoro e Politiche Giovanili
UOD Servizio Territoriale di Napoli
Centro per l'Impiego Napoli Est

Codice Iscrizione	Mesi Disoccupazione	Carico Familiare	Reddito	Punteggio anzianità	Punteggio Carico Familiare	Punteggio Reddito	Punteggio totale
N° 76818223227807032023	203.7	0	8925.08	6	0	9	97
N° 73600223143172232023	158.6	2	11179.72	6	2	11	97
N° 70565223196769832023	0.4	3	5892.68	0	3	6	97
N° 71681223207774032023	0.2	2	4918.62	0	2	5	97
N° 7352722322645932023	93	1	10321	6	1	10	97
N° 70774223151624432023	84.1	0	8616.18	6	0	9	97
N° 80917223228013232023	246.5	0	8819.52	6	0	9	97
N° 70780223179768632023	10.2	1	4832.23	1	1	5	97
N° 80583223227983432023	167.3	0	8996.49	6	0	9	97
N° 70368223126384532023	249.3	0	8541.85	6	0	9	97
N° 72767223175491032023	10	0	3781.5	1	0	4	97
N° 69382223164826132023	252.1	0	8722.13	6	0	9	97
N° 7854522393474132023	82.1	0	9026.31	6	0	9	97
N° 7161422362951532023	199.7	0	9127.89	6	0	9	97
N° 74721223227730832023	245.6	2	11116	6	2	11	97
N° 78724223145126032023	136.7	0	9099.19	6	0	9	97
N° 7221222394982432023	119.5	1	9917.66	6	1	10	97
N° 73618223141522932023	0	0	2688.39	0	0	3	97
N° 741722239039632023	86	2	10662.36	6	2	11	97
N° 78289223177032532023	255.9	0	8893.58	6	0	9	97
N° 78542223227888732023	231.4	0	8920.29	6	0	9	97
N° 72110223227663532023	233.8	0	8955.7	6	0	9	97
N° 79392223145013932023	321.3	1	10175	6	1	10	97
N° 7906522393243332023	245.8	0	9108.5	6	0	9	97
N° 75181223126386232023	227.8	2	11434	6	2	11	97
N° 81468223228057232023	182	0	9072.46	6	0	9	97
N° 77038223147893632023	245.9	0	9300.29	6	0	9	97
N° 79881223153489632023	20.2	4	9356.48	2	4	9	97

Graduatoria provvisoria Avviso di selezione art. 16 presso Università degli Studi di Napoli "Federico II"
ELENCO AMMESSI - ORDINARI

fonte: http://burc.regione.campania.it

Giunta Regionale della Campania
Direzione Generale Istruzione, Formazione, Lavoro e Politiche Giovanili
UOD Servizio Territoriale di Napoli
Centro per l'Impiego Napoli Est

Codice Iscrizione	Mesi Disoccupazione	Carico Familiare	Reddito	Punteggio anzianità	Punteggio Carico Familiare	Punteggio Reddito	Punteggio totale
N° 70481223227625032023	255.2	3	11707.76	6	3	12	97
N° 76869223145456732023	256.5	0	9164.86	6	0	9	97
N° 8136222317572632023	161.7	0	8713.23	6	0	9	97
N° 75565223171276832023	201.3	0	8845.3	6	0	9	97
N° 80308223193082132023	0.1	4	6614.32	0	4	7	97
N° 6951822365542032023	133.5	0	9055.05	6	0	9	97
N° 7564522382295032023	127.9	0	9465	6	0	9	97
N° 74126223102211832023	216.7	1	9720.85	6	1	10	97
N° 7288522380878032023	219.7	0	8863.04	6	0	9	97
N° 78437223137675032023	235.5	0	9438.92	6	0	9	97
N° 763832233219332023	152.3	0	8620.33	6	0	9	97
N° 7971322377332023	109.9	1	9646	6	1	10	97
N° 77272223227844732023	126.4	0	8811.26	6	0	9	97
N° 71053223197760132023	248.4	0	9328.24	6	0	9	97
N° 69388223142747632023	199.6	0	9328.21	6	0	9	97
N° 7238322335244132023	236.5	0	9102.42	6	0	9	97
N° 79274223194743432023	84.9	1	10386.58	6	1	10	97
N° 81465223145386332023	248.8	0	8596.34	6	0	9	97
N° 80492223120395732023	253.1	0	9377.2	6	0	9	97
N° 70441223188962732023	179.2	0	9034.18	6	0	9	97
N° 76505223120050732023	40.5	1	8196.8	4	1	8	97
N° 692092233553432023	65.5	0	9388.15	6	0	9	97
N° 75771223227776132023	129.4	0	8866.7	6	0	9	97
N° 73146223118509632023	532.7	0	9000	6	0	9	97
N° 69177223154618032023	245.1	0	8722.13	6	0	9	97
N° 7350122355827332023	119.7	0	8724.08	6	0	9	97
N° 7931022351828132023	103.8	0	9075.85	6	0	9	97
N° 71840223102036132023	124	2	11116.82	6	2	11	97

Graduatoria provvisoria Avviso di selezione art. 16 presso Università degli Studi di Napoli "Federico II"
ELENCO AMMESSI - ORDINARI

fonte: http://burc.regione.campania.it

Giunta Regionale della Campania
Direzione Generale Istruzione, Formazione, Lavoro e Politiche Giovanili
UOD Servizio Territoriale di Napoli
Centro per l'Impiego Napoli Est

Codice Iscrizione	Mesi Disoccupazione	Carico Familiare	Reddito	Punteggio anzianità	Punteggio Carico Familiare	Punteggio Reddito	Punteggio totale
N° 78678223208006932023	199.1	3	11572.9	6	3	12	97
N° 8098422365185032023	233.6	0	9083.67	6	0	9	97
N° 69193223164826332023	249	0	8722.13	6	0	9	97
N° 76923223227819832023	248.2	1	10017.76	6	1	10	97
N° 7016822386447632023	98.9	2	10502.06	6	2	11	97
N° 70915223100159832023	99.6	1	9751	6	1	10	97
N° 71259223196122232023	271.3	0	8758.13	6	0	9	97
N° 75601223158268232023	8.8	0	3724.89	0.9	0	4	96.9
N° 7027522329659432023	59.4	0	8819.35	5.9	0	9	96.9
N° 6971222387049832023	48.5	2	9875.39	4.9	2	10	96.9
N° 7766722377730232023	3.7	2	5811.51	0.4	2.5	6	96.9
N° 7358022362123632023	28.8	0	5761.38	2.9	0	6	96.9
N° 7614722390675232023	18.6	2	7065	1.9	2	7	96.9
N° 80455223169814032023	8.1	0	4033	0.8	0	4	96.8
N° 71395223193707632023	2.5	5	9371.78	0.3	5.5	9	96.8
N° 7004122313228832023	57.7	0	9253.31	5.8	0	9	96.8
N° 71161223126254632023	38.2	0	7289.61	3.8	0	7	96.8
N° 7517622333751332023	8.3	0	4274.8	0.8	0	4	96.8
N° 7702322337874132023	57.5	0	8568.92	5.8	0	9	96.8
N° 72102223397732023	37.5	0	7020.95	3.8	0	7	96.8
N° 7072622389020732023	48.1	0	7930.81	4.8	0	8	96.8
N° 72121223113032023	8.1	0	3766.12	0.8	0	4	96.8
N° 8055322391166732023	47.8	0	8428.55	4.8	0	8	96.8
N° 69194223131499232023	8.1	3	7328.98	0.8	3	7	96.8
N° 69047223172864232023	8.3	0	3640	0.8	0	4	96.8
N° 76262223183748132023	8.1	2	6049.1	0.8	2	6	96.8
N° 8018022364922032023	8.2	0	3663	0.8	0	4	96.8
N° 72371223142844132023	27	0	5798.47	2.7	0	6	96.7

Graduatoria provvisoria Avviso di selezione art. 16 presso Università degli Studi di Napoli "Federico II"
ELENCO AMMESSI - ORDINARI

fonte: http://burc.regione.campania.it

Giunta Regionale della Campania
Direzione Generale Istruzione, Formazione, Lavoro e Politiche Giovanili
UOD Servizio Territoriale di Napoli
Centro per l'Impiego Napoli Est

Codice Iscrizione	Mesi Disoccupazione	Carico Familiare	Reddito	Punteggio anzianità	Punteggio Carico Familiare	Punteggio Reddito	Punteggio totale
N° 78564223165908632023	16.8	0	5127.35	1.7	0	5	96.7
N° 70468223155650132023	6.7	0	3591.68	0.7	0	4	96.7
N° 79121223169133632023	16.8	0	4853.86	1.7	0	5	96.7
N° 79517223141743832023	2.4	1	4716.43	0.2	1.5	5	96.7
N° 7820822348071132023	56.8	0	9143.95	5.7	0	9	96.7
N° 78827223123579032023	16.9	0	4853.86	1.7	0	5	96.7
N° 70971223118176332023	37.2	1	8002.8	3.7	1	8	96.7
N° 7847622348981332023	56.6	0	9408	5.7	0	9	96.7
N° 766812231447432023	36.6	0	7439	3.7	0	7	96.7
N° 8115722349693332023	56.5	0	9257.4	5.7	0	9	96.7
N° 7313322324117232023	36.6	2	8542.55	3.7	2	9	96.7
N° 79875223142613832023	6.2	0	4074.39	0.6	0	4	96.6
N° 74134223169083532023	11.3	3	8221.69	1.1	3.5	8	96.6
N° 7623822357716232023	55.5	0	8976.3	5.6	0	9	96.6
N° 787992236929332023	35.8	0	7478.85	3.6	0	7	96.6
N° 69234223174689832023	6.4	3	7008.11	0.6	3	7	96.6
N° 7579022354214432023	55.9	0	8928.45	5.6	0	9	96.6
N° 80577223168784032023	16.3	0	4911.14	1.6	0	5	96.6
N° 69298223162444032023	4.8	0	3514.1	0.5	0	4	96.5
N° 72428223116068332023	14.7	0	4716.18	1.5	0	5	96.5
N° 75248223191151632023	4.6	0	4398.27	0.5	0	4	96.5
N° 78972223127213132023	5.1	0	4337.58	0.5	0	4	96.5
N° 77466223101130232023	45	1	9089.71	4.5	1	9	96.5
N° 74455223162250432023	4.7	0	4210.88	0.5	0	4	96.5
N° 80678223162491532023	15.3	0	4704.4	1.5	0	5	96.5
N° 7697722345365132023	25.1	2	7953.93	2.5	2	8	96.5
N° 7665222398954732023	208.9	1	11076.24	6	1.5	11	96.5
N° 74367223195956632023	34.8	0	6921.49	3.5	0	7	96.5

Graduatoria provvisoria Avviso di selezione art. 16 presso Università degli Studi di Napoli "Federico II"
ELENCO AMMESSI - ORDINARI

fonte: http://burc.regione.campania.it

Giunta Regionale della Campania
Direzione Generale Istruzione, Formazione, Lavoro e Politiche Giovanili
UOD Servizio Territoriale di Napoli
Centro per l'Impiego Napoli Est

Codice Iscrizione	Mesi Disoccupazione	Carico Familiare	Reddito	Punteggio anzianità	Punteggio Carico Familiare	Punteggio Reddito	Punteggio totale
N° 76400223123890632023	60.4	3	13186.9	6	3.5	13	96.5
N° 74790223173248532023	14.5	0	4978	1.5	0	5	96.5
N° 70856223131426832023	55.2	0	9024.23	5.5	0	9	96.5
N° 73760223227687632023	207.4	3	12829.59	6	3.5	13	96.5
N° 7471522351012232023	5.1	1	4839.02	0.5	1	5	96.5
N° 7720822318463132023	235.8	2	12291.99	6	2.5	12	96.5
N° 6932322345726932023	4.6	1	4757.3	0.5	1	5	96.5
N° 7114222371825032023	54.2	0	8517.87	5.4	0	9	96.4
N° 78792223104041432023	4	0	4102.09	0.4	0	4	96.4
N° 6984222354522632023	9.3	3	8177.64	0.9	3.5	8	96.4
N° 71567223107991632023	24.2	0	5513.53	2.4	0	6	96.4
N° 7182422361425232023	53.8	0	9033.74	5.4	0	9	96.4
N° 7620822392837732023	23.9	3	8535.29	2.4	3	9	96.4
N° 7356622325372832023	18.6	3	8622.98	1.9	3.5	9	96.4
N° 7937622347310432023	13.8	2	7173.07	1.4	2	7	96.4
N° 77003223186227632023	3.7	3	6553.66	0.4	3	7	96.4
N° 8111022372068832023	13.5	3	8273.01	1.4	3	8	96.4
N° 71285223137803932023	13.9	2	7217.57	1.4	2	7	96.4
N° 76900223121658632023	3.2	0	4157.12	0.3	0	4	96.3
N° 7230922355783032023	52.5	0	8694.21	5.3	0	9	96.3
N° 7343422359982632023	2.5	0	3748.41	0.3	0	4	96.3
N° 72617223111048932023	12.9	2	6697.52	1.3	2	7	96.3
N° 7517822366147332023	2.9	0	3818.92	0.3	0	4	96.3
N° 7019022366665832023	3.2	1	5009.76	0.3	1	5	96.3
N° 6957422364971632023	53.1	0	9369.76	5.3	0	9	96.3
N° 77806223111933532023	12.8	0	5496.22	1.3	0	5	96.3
N° 70702223129531832023	3.1	1	5360.2	0.3	1	5	96.3
N° 79852223124653932023	13.4	3	8355.12	1.3	3	8	96.3

Graduatoria provvisoria Avviso di selezione art. 16 presso Università degli Studi di Napoli "Federico II"
ELENCO AMMESSI - ORDINARI

fonte: http://burc.regione.campania.it

Giunta Regionale della Campania
Direzione Generale Istruzione, Formazione, Lavoro e Politiche Giovanili
UOD Servizio Territoriale di Napoli
Centro per l'Impiego Napoli Est

Codice Iscrizione	Mesi Disoccupazione	Carico Familiare	Reddito	Punteggio anzianità	Punteggio Carico Familiare	Punteggio Reddito	Punteggio totale
N° 7780722364806032023	13.4	2	6805.96	1.3	2	7	96.3
N° 7694522359712532023	12.8	3	7985	1.3	3	8	96.3
N° 7016422311605232023	3.2	2	6443	0.3	2	6	96.3
N° 72554223119429032023	3.1	3	7233.75	0.3	3	7	96.3
N° 7433022339896832023	12.8	0	4944.12	1.3	0	5	96.3
N° 805892231541032023	12.5	3	7803.01	1.3	3	8	96.3
N° 77985223125614932023	12.8	1	5740.13	1.3	1	6	96.3
N° 75079223127463132023	31.9	0	7156.1	3.2	0	7	96.2
N° 8097122318818332023	51.8	0	8570.9	5.2	0	9	96.2
N° 7428522354723632023	11.8	0	5443.09	1.2	0	5	96.2
N° 70321223208120732023	11.8	0	5089.78	1.2	0	5	96.2
N° 694812232501532023	1.5	0	3889.3	0.2	0	4	96.2
N° 7546322319798332023	42.4	1	8574.15	4.2	1	9	96.2
N° 80755223157645832023	1.6	0	3747.75	0.2	0	4	96.2
N° 8021822363858532023	11.8	0	5485.6	1.2	0	5	96.2
N° 6974222315125532023	12.3	1	5656.82	1.2	1	6	96.2
N° 75671223207995032023	11.8	3	8210.28	1.2	3	8	96.2
N° 71610223155377432023	21.8	1	7221.02	2.2	1	7	96.2
N° 73736223162706132023	21.1	0	5897.32	2.1	0	6	96.1
N° 71196223158169132023	10.7	0	4714.12	1.1	0	5	96.1
N° 74494223156904432023	11.2	0	4716.49	1.1	0	5	96.1
N° 73817223115383432023	11	0	5429.27	1.1	0	5	96.1
N° 6949922314587332023	1.1	0	3796.8	0.1	0	4	96.1
N° 78842223127796832023	11.4	0	4535.91	1.1	0	5	96.1
N° 72139223175980732023	11.3	0	4679.2	1.1	0	5	96.1
N° 719662231890932023	30.8	0	6801.74	3.1	0	7	96.1
N° 777302231730032023	10.5	3	8312.45	1.1	3	8	96.1
N° 72857223439832023	1.4	0	3665.1	0.1	0	4	96.1

Graduatoria provvisoria Avviso di selezione art. 16 presso Università degli Studi di Napoli "Federico II"
ELENCO AMMESSI - ORDINARI

fonte: http://burc.regione.campania.it

Giunta Regionale della Campania
Direzione Generale Istruzione, Formazione, Lavoro e Politiche Giovanili
UOD Servizio Territoriale di Napoli
Centro per l'Impiego Napoli Est

Codice Iscrizione	Mesi Disoccupazione	Carico Familiare	Reddito	Punteggio anzianità	Punteggio Carico Familiare	Punteggio Reddito	Punteggio totale
N° 69560223117333632023	41.4	3	11126	4.1	3	11	96.1
N° 6910022323297432023	11.1	4	8582.69	1.1	4	9	96.1
N° 69237223161865432023	21.2	3	9468.78	2.1	3	9	96.1
N° 72785223131188632023	5.5	3	7935.03	0.6	3.5	8	96.1
N° 75895223128476132023	11.2	0	5352.4	1.1	0	5	96.1
N° 76623223181583632023	10.7	3	8157.24	1.1	3	8	96.1
N° 80316223161847732023	20.4	0	6244	2	0	6	96
N° 71165223100368532023	39.8	0	8111.13	4	0	8	96
N° 71274223100010232023	78.8	0	9757.84	6	0	10	96
N° 7153022356961232023	89.8	0	9964.7	6	0	10	96
N° 705832234421532023	72.3	0	9662.26	6	0	10	96
N° 741012237012832023	84	0	9701.49	6	0	10	96
N° 69115223197753332023	67.1	0	9603.92	6	0	10	96
N° 7848622338064332023	84.4	0	9807.58	6	0	10	96
N° 76357223103924132023	82.8	0	9600.79	6	0	10	96
N° 70461223227625532023	90.3	0	10457.83	6	0	10	96
N° 7889322365302932023	96.3	0	9521.76	6	0	10	96
N° 76154223171690432023	84.6	0	9521.76	6	0	10	96
N° 699632235201032023	98.1	0	10150.13	6	0	10	96
N° 74901223172940132023	136.5	2	13172.95	6	3	13	96
N° 80188223144992132023	100.7	0	10343.54	6	0	10	96
N° 78927223167505032023	73.5	0	10407.77	6	0	10	96
N° 81093223228032832023	138.1	0	9712.85	6	0	10	96
N° 7980922382340232023	115.1	0	10355	6	0	10	96
N° 77084223687532023	101	0	10151.69	6	0	10	96
N° 770442232310232023	101	0	10151.69	6	0	10	96
N° 77490223197581132023	109.2	0	9741.2	6	0	10	96
N° 7449522362414032023	106.8	1	11230.03	6	1	11	96

Graduatoria provvisoria Avviso di selezione art. 16 presso Università degli Studi di Napoli "Federico II"
ELENCO AMMESSI - ORDINARI

fonte: http://burc.regione.campania.it

Giunta Regionale della Campania
Direzione Generale Istruzione, Formazione, Lavoro e Politiche Giovanili
UOD Servizio Territoriale di Napoli
Centro per l'Impiego Napoli Est

Codice Iscrizione	Mesi Disoccupazione	Carico Familiare	Reddito	Punteggio anzianità	Punteggio Carico Familiare	Punteggio Reddito	Punteggio totale
N° 7797422369935132023	50.3	0	9496.84	5	0	9	96
N° 73620223227676332023	151.2	0	9947.88	6	0	10	96
N° 8013422365813932023	141.4	0	9790.89	6	0	10	96
N° 689792238342432023	84.5	0	9524.05	6	0	10	96
N° 72099223167145532023	145.5	0	9748.13	6	0	10	96
N° 7288822324991032023	29.6	0	7474	3	0	7	96
N° 71199223227587032023	76.7	0	10038	6	0	10	96
N° 70848223176778432023	132.9	0	9944	6	0	10	96
N° 6907622324695432023	73.2	0	10229.12	6	0	10	96
N° 760492235583432023	150.9	0	9836.74	6	0	10	96
N° 75167223208129832023	149.8	0	9747.56	6	0	10	96
N° 75210223227570232023	95.1	0	9636.82	6	0	10	96
N° 71886223130803632023	107.4	0	10157.84	6	0	10	96
N° 80333223131528832023	126.4	0	10109.81	6	0	10	96
N° 72294223122714832023	92.3	0	10407.77	6	0	10	96
N° 79859223145253132023	133	0	9927.17	6	0	10	96
N° 71728223182585932023	172.7	0	9771.28	6	0	10	96
N° 80494223120564132023	64.6	1	10679	6	1	11	96
N° 727572233553232023	20.4	0	5674.88	2	0	6	96
N° 76130223121621932023	39.9	2	9835.71	4	2	10	96
N° 7805222375229332023	83.2	0	10296.41	6	0	10	96
N° 8039722385950532023	236.3	1	10888.8	6	1	11	96
N° 80635223190329532023	116.7	1	11039.11	6	1	11	96
N° 80147223212387432023	231.2	0	9713.02	6	0	10	96
N° 7980622341900232023	189.8	0	9662.85	6	0	10	96
N° 74788223144431032023	72.6	2	11991.95	6	2	12	96
N° 69899223154295532023	254.8	1	10773.13	6	1	11	96
N° 77159223172303132023	0.4	2	5586.2	0	2	6	96

Graduatoria provvisoria Avviso di selezione art. 16 presso Università degli Studi di Napoli "Federico II"
ELENCO AMMESSI - ORDINARI

fonte: http://burc.regione.campania.it

Giunta Regionale della Campania
Direzione Generale Istruzione, Formazione, Lavoro e Politiche Giovanili
UOD Servizio Territoriale di Napoli
Centro per l'Impiego Napoli Est

Codice Iscrizione	Mesi Disoccupazione	Carico Familiare	Reddito	Punteggio anzianità	Punteggio Carico Familiare	Punteggio Reddito	Punteggio totale
N° 76852223180420632023	9.8	2	7201.83	1	2	7	96
N° 69752223166068932023	75.7	2	11562.82	6	2	12	96
N° 78890223192558732023	137.6	2	11869.27	6	2	12	96
N° 77276223171125332023	238.7	0	10144.92	6	0	10	96
N° 70647223143996732023	73.6	0	9693.14	6	0	10	96
N° 6905422373707032023	224.9	0	9874.25	6	0	10	96
N° 788692233742632023	137.6	0	10304.97	6	0	10	96
N° 763502233018232023	189.8	0	10023.07	6	0	10	96
N° 7756822311236732023	223.5	2	11860.14	6	2	12	96
N° 7808422392515232023	221.9	0	9769.49	6	0	10	96
N° 7686522361525632023	88	0	10454.34	6	0	10	96
N° 73370223123310832023	178.4	0	10311.57	6	0	10	96
N° 7690422358150832023	65.4	0	10065.57	6	0	10	96
N° 73067223144857732023	122	0	10374.68	6	0	10	96
N° 76304223227791032023	243.8	0	10438.26	6	0	10	96
N° 77166223227833232023	136.2	0	10141.5	6	0	10	96
N° 72906223150103332023	248.6	0	9783	6	0	10	96
N° 8087722361724732023	109.3	3	12962.68	6	3	13	96
N° 73915223167690532023	210.6	0	9699.81	6	0	10	96
N° 80440223121244032023	276.9	0	9779.42	6	0	10	96
N° 7490822344772732023	69	0	10490.92	6	0	10	96
N° 7928922337097332023	72	0	10248.63	6	0	10	96
N° 8051822351329032023	208	0	10062.91	6	0	10	96
N° 72073223227588432023	136	0	10000	6	0	10	96
N° 80713223167825132023	251.3	0	10239.49	6	0	10	96
N° 7587622392397632023	170	0	9790.58	6	0	10	96
N° 73181223172044132023	157	0	10038.22	6	0	10	96
N° 69822223227588632023	251.5	0	9536.94	6	0	10	96

Graduatoria provvisoria Avviso di selezione art. 16 presso Università degli Studi di Napoli "Federico II"
ELENCO AMMESSI - ORDINARI

fonte: http://burc.regione.campania.it

Giunta Regionale della Campania
Direzione Generale Istruzione, Formazione, Lavoro e Politiche Giovanili
UOD Servizio Territoriale di Napoli
Centro per l'Impiego Napoli Est

Codice Iscrizione	Mesi Disoccupazione	Carico Familiare	Reddito	Punteggio anzianità	Punteggio Carico Familiare	Punteggio Reddito	Punteggio totale
N° 7345722348336332023	247.8	3	13347.64	6	3	13	96
N° 8011722337884432023	178.7	0	10043.53	6	0	10	96
N° 8084222346512332023	72.7	2	12189.61	6	2	12	96
N° 7777722341090832023	113.2	0	9970.62	6	0	10	96
N° 69728223227317232023	135.1	0	10326.91	6	0	10	96
N° 7054222336194132023	264	0	10101.49	6	0	10	96
N° 77548223227857332023	184.3	3	13139.55	6	3	13	96
N° 7774022313242832023	120.7	1	10626.17	6	1	11	96
N° 69672223144300632023	5.3	3	7509.31	0.5	3.5	8	96
N° 72842223167051732023	181.9	2	11681	6	2	12	96
N° 80912223131189732023	256.9	0	10035.02	6	0	10	96
N° 70519223120208532023	76	3	13471	6	3	13	96
N° 7888822384857532023	173.1	0	9817	6	0	10	96
N° 70896223183318132023	141.1	2	11688	6	2	12	96
N° 768342237493732023	191.3	2	11593	6	2	12	96
N° 76292223180013232023	187.1	0	9519	6	0	10	96
N° 7734522372013332023	106.3	3	12868.7	6	3	13	96
N° 7626322393655832023	138.5	0	10140.52	6	0	10	96
N° 7529222366461732023	244.6	0	9695.48	6	0	10	96
N° 8069622317464532023	105.4	2	12205.18	6	2	12	96
N° 75874223227778532023	104.5	1	11167.57	6	1	11	96
N° 7961522321679432023	69	0	10385.96	6	0	10	96
N° 72612223197248432023	242.3	1	11175.24	6	1	11	96
N° 7077822372515832023	158.3	1	10813.33	6	1	11	96
N° 7243322324515132023	165.9	0	9761.2	6	0	10	96
N° 72633223185562432023	177.5	2	11882.18	6	2	12	96
N° 7513622384910432023	165.5	0	9643.25	6	0	10	96
N° 76347223145043632023	246.6	3	13287.72	6	3	13	96

Graduatoria provvisoria Avviso di selezione art. 16 presso Università degli Studi di Napoli "Federico II"
ELENCO AMMESSI - ORDINARI

fonte: http://burc.regione.campania.it

Giunta Regionale della Campania
Direzione Generale Istruzione, Formazione, Lavoro e Politiche Giovanili
UOD Servizio Territoriale di Napoli
Centro per l'Impiego Napoli Est

Codice Iscrizione	Mesi Disoccupazione	Carico Familiare	Reddito	Punteggio anzianità	Punteggio Carico Familiare	Punteggio Reddito	Punteggio totale
N° 7015022334865232023	228.2	0	9576.1	6	0	10	96
N° 72928223162744532023	183.3	3	13361.35	6	3	13	96
N° 6994122328576432023	29.6	0	7108.87	3	0	7	96
N° 77669223123985432023	141.4	0	10247.52	6	0	10	96
N° 7697922384641032023	396.6	0	10432.28	6	0	10	96
N° 72081223227663132023	256.3	2	11756.87	6	2	12	96
N° 714432234238332023	110.7	0	9534.72	6	0	10	96
N° 7534022366461832023	330.9	0	10315.2	6	0	10	96
N° 80924223179546632023	253.1	0	9958.94	6	0	10	96
N° 70957223108517832023	100	1	10710.57	6	1	11	96
N° 7815222363303432023	136.7	1	11274.99	6	1	11	96
N° 74027223182075432023	230.9	0	10077.5	6	0	10	96
N° 7284422390082332023	236.5	2	12419.02	6	2	12	96
N° 7284722375560732023	492.2	0	10240.69	6	0	10	96
N° 73352223144928432023	103.5	3	13287.72	6	3	13	96
N° 72014223155717032023	18.6	0	6441.89	1.9	0	6	95.9
N° 7236122351804632023	49	0	8777.18	4.9	0	9	95.9
N° 7619422311365732023	19.3	0	6250.41	1.9	0	6	95.9
N° 7149822350949932023	29.4	1	7736.05	2.9	1	8	95.9
N° 7841822385672632023	48.7	0	8535.77	4.9	0	9	95.9
N° 77906223125714332023	38.5	0	7779.61	3.9	0	8	95.9
N° 79054223145024032023	29.1	0	7380.35	2.9	0	7	95.9
N° 79227223181888632023	9	3	8073.18	0.9	3	8	95.9
N° 730142233328132023	38.8	2	10158.09	3.9	2	10	95.9
N° 6995022324928232023	39.1	3	11245.38	3.9	3	11	95.9
N° 69805223144649732023	29.1	3	9793.74	2.9	3	10	95.9
N° 7304022383857632023	9.2	2	7321.38	0.9	2	7	95.9
N° 7032522321577032023	58.5	2	12454.15	5.9	2	12	95.9

Graduatoria provvisoria Avviso di selezione art. 16 presso Università degli Studi di Napoli "Federico II"
ELENCO AMMESSI - ORDINARI

fonte: http://burc.regione.campania.it

Giunta Regionale della Campania
Direzione Generale Istruzione, Formazione, Lavoro e Politiche Giovanili
UOD Servizio Territoriale di Napoli
Centro per l'Impiego Napoli Est

Codice Iscrizione	Mesi Disoccupazione	Carico Familiare	Reddito	Punteggio anzianità	Punteggio Carico Familiare	Punteggio Reddito	Punteggio totale
N° 81141223144976132023	19.3	4	9556.43	1.9	4	10	95.9
N° 77305223155570632023	7.7	0	4551.96	0.8	0	5	95.8
N° 7102822353190532023	58.5	0	10093.58	5.8	0	10	95.8
N° 8091322371344132023	8.3	1	6043.31	0.8	1	6	95.8
N° 69829223148075532023	27.7	0	6936.18	2.8	0	7	95.8
N° 71631223556532023	8.1	0	5393.13	0.8	0	5	95.8
N° 7676722348909332023	8.2	4	8554	0.8	4	9	95.8
N° 7302022333641432023	48.1	0	9059.7	4.8	0	9	95.8
N° 7378322343695032023	57.6	0	9968.32	5.8	0	10	95.8
N° 72159223127489432023	37.7	0	7712.4	3.8	0	8	95.8
N° 7510522341432432023	58	0	9925.15	5.8	0	10	95.8
N° 71953223184481932023	7.7	1	6281.68	0.8	1	6	95.8
N° 8116322330006032023	27.9	1	7632.85	2.8	1	8	95.8
N° 71619223147059032023	28.4	1	7809.26	2.8	1	8	95.8
N° 74684223156316032023	16.7	0	6087.57	1.7	0	6	95.7
N° 74644223185667132023	6.9	0	5187.81	0.7	0	5	95.7
N° 70992223160832932023	16.9	2	8877.82	1.7	3	9	95.7
N° 70579223158694932023	17.2	0	6205.29	1.7	0	6	95.7
N° 71315223144816432023	27.3	0	7158.66	2.7	0	7	95.7
N° 7309622391999132023	16.5	1	6979.34	1.7	1	7	95.7
N° 7878222328596232023	17.2	0	6475.86	1.7	0	6	95.7
N° 7444922311930232023	27	1	8485.29	2.7	1	8	95.7
N° 74942223186590532023	6.4	0	5294.8	0.6	0	5	95.6
N° 78917223186013432023	6	0	5448.7	0.6	0	5	95.6
N° 7869122395384632023	45.7	0	9013.27	4.6	0	9	95.6
N° 75807223109707232023	6.4	0	5097.83	0.6	0	5	95.6
N° 7675022329123432023	6.3	1	6418	0.6	1	6	95.6
N° 7376222321277032023	36	0	7660.69	3.6	0	8	95.6

Graduatoria provvisoria Avviso di selezione art. 16 presso Università degli Studi di Napoli "Federico II"
ELENCO AMMESSI - ORDINARI

fonte: http://burc.regione.campania.it

Giunta Regionale della Campania
Direzione Generale Istruzione, Formazione, Lavoro e Politiche Giovanili
UOD Servizio Territoriale di Napoli
Centro per l'Impiego Napoli Est

Codice Iscrizione	Mesi Disoccupazione	Carico Familiare	Reddito	Punteggio anzianità	Punteggio Carico Familiare	Punteggio Reddito	Punteggio totale
N° 7643622378273732023	6.3	2	7017.55	0.6	2	7	95.6
N° 7680622353800532023	55.8	0	9707.03	5.6	0	10	95.6
N° 7465922357732132023	35.6	0	8420.1	3.6	0	8	95.6
N° 79731223131504132023	35.8	2	10322.72	3.6	2	10	95.6
N° 7948522315583332023	15.7	2	8330.59	1.6	2	8	95.6
N° 71319223119695132023	36	2	9581.93	3.6	2	10	95.6
N° 81056223174524932023	55.5	0	10466.77	5.6	0	10	95.6
N° 7325422349813232023	16	0	5562.8	1.6	0	6	95.6
N° 73199223188509832023	5.3	0	4981.38	0.5	0	5	95.5
N° 72892223187035532023	5	0	5319.22	0.5	0	5	95.5
N° 72564223185492632023	5.2	0	5332.26	0.5	0	5	95.5
N° 76830223100876632023	45	0	8925.82	4.5	0	9	95.5
N° 72601223180394432023	5.1	0	4671.28	0.5	0	5	95.5
N° 7676922382518432023	45.3	0	8544.1	4.5	0	9	95.5
N° 7570322394072932023	44.7	0	9028.98	4.5	0	9	95.5
N° 7542022373732432023	50.2	2	11578.29	5	2.5	12	95.5
N° 69432223172625532023	14.9	0	6241.87	1.5	0	6	95.5
N° 7416422334803532023	5.3	0	4614.22	0.5	0	5	95.5
N° 76167223100867432023	45	1	9548.84	4.5	1	10	95.5
N° 752682232620432023	24.8	0	6806.72	2.5	0	7	95.5
N° 7438022357806632023	54.9	2	12000	5.5	2	12	95.5
N° 714082231640732023	331.8	3	14123.31	6	3.5	14	95.5
N° 7621322327222732023	55	0	10140.52	5.5	0	10	95.5
N° 721132234521432023	105.7	1	12088.05	6	1.5	12	95.5
N° 80606223180659232023	256.4	2	13118	6	2.5	13	95.5
N° 74486223137601532023	256.3	3	14493	6	3.5	14	95.5
N° 81140223155918032023	13.5	0	5784.25	1.4	0	6	95.4
N° 77453223103499232023	44.3	0	9026.29	4.4	0	9	95.4

Graduatoria provvisoria Avviso di selezione art. 16 presso Università degli Studi di Napoli "Federico II"
ELENCO AMMESSI - ORDINARI

fonte: http://burc.regione.campania.it

Giunta Regionale della Campania
Direzione Generale Istruzione, Formazione, Lavoro e Politiche Giovanili
UOD Servizio Territoriale di Napoli
Centro per l'Impiego Napoli Est

Codice Iscrizione	Mesi Disoccupazione	Carico Familiare	Reddito	Punteggio anzianità	Punteggio Carico Familiare	Punteggio Reddito	Punteggio totale
N° 7071322377317932023	34.4	0	8209.02	3.4	0	8	95.4
N° 72024223207838432023	13.8	1	6749.55	1.4	1	7	95.4
N° 7517722343192132023	44	0	9499.59	4.4	0	9	95.4
N° 7687822362037532023	14.4	0	5583.2	1.4	0	6	95.4
N° 7525822364155132023	14.3	1	6973	1.4	1	7	95.4
N° 77686223193113932023	4	0	5198.5	0.4	0	5	95.4
N° 70891223227605632023	3.5	0	4827.39	0.4	0	5	95.4
N° 79130223162494232023	13.1	0	6433.77	1.3	0	6	95.3
N° 7735922356561632023	53.2	0	9641.41	5.3	0	10	95.3
N° 73795223159113932023	22.6	0	7108.87	2.3	0	7	95.3
N° 77463223123936832023	32.7	0	8191.49	3.3	0	8	95.3
N° 7165322370017832023	2.9	0	5039.08	0.3	0	5	95.3
N° 7165522368940832023	52.5	3	12532.85	5.3	3	13	95.3
N° 7200922323172932023	3.1	1	6438.27	0.3	1	6	95.3
N° 78856223154276432023	22.9	0	7279	2.3	0	7	95.3
N° 70114223100966132023	3.4	2	6925.21	0.3	2	7	95.3
N° 80523223227544932023	3	0	5030.4	0.3	0	5	95.3
N° 72694223158290832023	2.7	4	8963.87	0.3	4	9	95.3
N° 7253422371817032023	3.1	2	7377.27	0.3	2	7	95.3
N° 695862238305532023	32.6	1	9422.93	3.3	1	9	95.3
N° 723632231769432023	3.2	0	4995.6	0.3	0	5	95.3
N° 73431223175977732023	11.5	0	5831.3	1.2	0	6	95.2
N° 80181223129452032023	31.8	0	8230.98	3.2	0	8	95.2
N° 79063223158466532023	21.7	0	6884.71	2.2	0	7	95.2
N° 77351223195090032023	1.6	0	5102.54	0.2	0	5	95.2
N° 79023223129185232023	11.8	4	9644.94	1.2	4	10	95.2
N° 73631223176090832023	12.3	4	9809.99	1.2	4	10	95.2
N° 79685223194228632023	2.2	3	7589.83	0.2	3	8	95.2

Graduatoria provvisoria Avviso di selezione art. 16 presso Università degli Studi di Napoli "Federico II"
ELENCO AMMESSI - ORDINARI

fonte: http://burc.regione.campania.it

Giunta Regionale della Campania
Direzione Generale Istruzione, Formazione, Lavoro e Politiche Giovanili
UOD Servizio Territoriale di Napoli
Centro per l'Impiego Napoli Est

Codice Iscrizione	Mesi Disoccupazione	Carico Familiare	Reddito	Punteggio anzianità	Punteggio Carico Familiare	Punteggio Reddito	Punteggio totale
N° 7406622383925532023	1.7	2	6656.91	0.2	2	7	95.2
N° 74822223169067432023	12.4	0	5936.8	1.2	0	6	95.2
N° 77784223176810732023	1.7	0	4596	0.2	0	5	95.2
N° 750552239890432023	1.6	1	5550.32	0.2	1	6	95.2
N° 80248223162742932023	20.7	0	7323.31	2.1	0	7	95.1
N° 76051223117883332023	21.4	3	9538.66	2.1	3	10	95.1
N° 7502422365323932023	10.5	0	5865.15	1.1	0	6	95.1
N° 6916022339545932023	41.4	0	8600.81	4.1	0	9	95.1
N° 77232223227843232023	0.9	0	5135.61	0.1	0	5	95.1
N° 7463222322033432023	0.7	0	4807.83	0.1	0	5	95.1
N° 7215722344155632023	1.2	1	5725.89	0.1	1	6	95.1
N° 71422223127148632023	11.2	0	5516.08	1.1	0	6	95.1
N° 71568223130851232023	31.2	0	7569.13	3.1	0	8	95.1
N° 79424223108237732023	40.9	3	12423.08	4.1	3	12	95.1
N° 76488223163082632023	20.5	0	7397	2.1	0	7	95.1
N° 6974122368521432023	6.2	2	7724.72	0.6	2.5	8	95.1
N° 80358223163071332023	20	0	7323.31	2	0	7	95
N° 74188223180350532023	9.8	0	5843.94	1	0	6	95
N° 75451223196744532023	0.2	0	5385.65	0	0	5	95
N° 80772223121066332023	40.1	0	8897.64	4	0	9	95
N° 7085922363275232023	50.2	0	10170.49	5	0	10	95
N° 73440223167104832023	90.1	0	10838.82	6	0	11	95
N° 79430223114858332023	90.2	0	11239.06	6	0	11	95
N° 7834922349603132023	70.4	0	11436.08	6	0	11	95
N° 7623022359475032023	0.1	1	6008.92	0	1	6	95
N° 7051722354113032023	88.7	0	10665.12	6	0	11	95
N° 8126522321935232023	60.4	0	11437.68	6	0	11	95
N° 79400223185034632023	100.2	0	11056.02	6	0	11	95

Graduatoria provvisoria Avviso di selezione art. 16 presso Università degli Studi di Napoli "Federico II"
ELENCO AMMESSI - ORDINARI

fonte: http://burc.regione.campania.it

Giunta Regionale della Campania
Direzione Generale Istruzione, Formazione, Lavoro e Politiche Giovanili
UOD Servizio Territoriale di Napoli
Centro per l'Impiego Napoli Est

Codice Iscrizione	Mesi Disoccupazione	Carico Familiare	Reddito	Punteggio anzianità	Punteggio Carico Familiare	Punteggio Reddito	Punteggio totale
N° 74534223197654332023	90.1	0	10983.73	6	0	11	95
N° 725142235708332023	82.5	0	11035.2	6	0	11	95
N° 761352234754532023	69.4	0	11336.51	6	0	11	95
N° 7309222356724632023	94.4	0	11121.8	6	0	11	95
N° 6922022330099832023	88	0	11162.76	6	0	11	95
N° 73180223185364132023	114	0	10867.48	6	0	11	95
N° 74360223153129032023	110.1	0	10692.35	6	0	11	95
N° 754812234681832023	101.2	0	11301.94	6	0	11	95
N° 736722236988932023	10.1	0	5682.03	1	0	6	95
N° 7625122332967832023	135.1	0	11050.24	6	0	11	95
N° 75652223145387732023	135.5	0	11298.98	6	0	11	95
N° 748282236084532023	161.9	0	10827.32	6	0	11	95
N° 72380223130140032023	111.6	0	10765.33	6	0	11	95
N° 70905223208033532023	101.4	0	11099.25	6	0	11	95
N° 753472238070332023	87.4	0	11415	6	0	11	95
N° 713892238069632023	86.5	0	11415.2	6	0	11	95
N° 8003822311372532023	62.4	0	10885.12	6	0	11	95
N° 75211223174814532023	87.9	0	11169.8	6	0	11	95
N° 70550223106943632023	131.1	0	10907.21	6	0	11	95
N° 77330223227847432023	175.2	0	10626.43	6	0	11	95
N° 6959422336547732023	156.1	0	10989.36	6	0	11	95
N° 7408322373480732023	78.9	3	13720.36	6	3	14	95
N° 808612237914732023	144.2	0	11239.06	6	0	11	95
N° 71031223646132023	113	0	11420.49	6	0	11	95
N° 754902232229732023	140.9	0	11198.09	6	0	11	95
N° 74888223184780932023	174.5	0	10621.06	6	0	11	95
N° 7184822387764732023	148.8	2	13107.26	6	2	13	95
N° 7812022340321332023	155.6	2	12873.04	6	2	13	95

Graduatoria provvisoria Avviso di selezione art. 16 presso Università degli Studi di Napoli "Federico II"
ELENCO AMMESSI - ORDINARI

fonte: http://burc.regione.campania.it

Giunta Regionale della Campania
Direzione Generale Istruzione, Formazione, Lavoro e Politiche Giovanili
UOD Servizio Territoriale di Napoli
Centro per l'Impiego Napoli Est

Codice Iscrizione	Mesi Disoccupazione	Carico Familiare	Reddito	Punteggio anzianità	Punteggio Carico Familiare	Punteggio Reddito	Punteggio totale
N° 72233223208152432023	98.3	0	11470	6	0	11	95
N° 80166223227962232023	187.8	0	11225.44	6	0	11	95
N° 8077022361557432023	210.3	0	11300.15	6	0	11	95
N° 71887223227660232023	72.1	0	11173.63	6	0	11	95
N° 81041223121590832023	39.9	0	8841.71	4	0	9	95
N° 703982231400932023	176.1	3	13900.85	6	3	14	95
N° 6931622360090432023	178.5	2	12504.54	6	2	13	95
N° 78968223227922732023	188.3	0	10737.24	6	0	11	95
N° 78366223227880432023	210.7	2	12860.03	6	2	13	95
N° 78134223129354832023	208.9	1	12048.35	6	1	12	95
N° 75891223227713232023	187	0	11481.78	6	0	11	95
N° 71162223128524532023	63.4	2	13270.95	6	2	13	95
N° 70179223145150832023	87.9	0	11156.31	6	0	11	95
N° 7432722371434932023	142	0	10908.64	6	0	11	95
N° 73956223227531232023	195.2	0	11162.13	6	0	11	95
N° 77920223172121932023	0.1	3	7668	0	3	8	95
N° 76034223227781532023	67.7	0	10708	6	0	11	95
N° 7491122346947632023	49.5	0	10200	5	0	10	95
N° 81098223176765732023	124.8	0	11326.35	6	0	11	95
N° 76205223227787932023	255.8	0	10653.92	6	0	11	95
N° 76674223227799332023	295.4	0	10631	6	0	11	95
N° 77243223119633932023	247.4	0	11172	6	0	11	95
N° 70771223207768932023	133.7	5	16005.47	6	5	16	95
N° 81415223227962832023	246	0	10822.51	6	0	11	95
N° 70929223145247032023	134.6	0	11320.78	6	0	11	95
N° 72401223179656532023	112.3	0	10876.28	6	0	11	95
N° 79061223227891132023	90.9	0	10831.22	6	0	11	95
N° 76355223165592732023	72.3	3	14415.69	6	3	14	95

Graduatoria provvisoria Avviso di selezione art. 16 presso Università degli Studi di Napoli "Federico II"
ELENCO AMMESSI - ORDINARI

fonte: http://burc.regione.campania.it

Giunta Regionale della Campania
Direzione Generale Istruzione, Formazione, Lavoro e Politiche Giovanili
UOD Servizio Territoriale di Napoli
Centro per l'Impiego Napoli Est

Codice Iscrizione	Mesi Disoccupazione	Carico Familiare	Reddito	Punteggio anzianità	Punteggio Carico Familiare	Punteggio Reddito	Punteggio totale
N° 81180223227989532023	216	3	14000	6	3	14	95
N° 7953422384959232023	64.8	2	12969.85	6	2	13	95
N° 71962223187450332023	145.8	0	11295.47	6	0	11	95
N° 75695223227772732023	252.4	0	11188.42	6	0	11	95
N° 69852223144907532023	128.2	0	10619.09	6	0	11	95
N° 81003223170255632023	194.7	1	11866.05	6	1	12	95
N° 81062223167864932023	165.9	0	10839.2	6	0	11	95
N° 74612223170118932023	194.7	1	11866.05	6	1	12	95
N° 7675522311614132023	78	1	12380.54	6	1	12	95
N° 7487722360278032023	241.5	0	10978.86	6	0	11	95
N° 69146223144689632023	128	0	10635.04	6	0	11	95
N° 7390922315510532023	130.8	0	11495	6	0	11	95
N° 7236422311956032023	65.6	2	12521.47	6	2	13	95
N° 7939522351160232023	80.9	0	11155.87	6	0	11	95
N° 71752223227656932023	254.8	2	12961.21	6	2	13	95
N° 72451223208229932023	255.7	0	10505.37	6	0	11	95
N° 8109522398299332023	165.5	0	11156.84	6	0	11	95
N° 71529223173066932023	0.4	2	6724.61	0	2	7	95
N° 7381522391720532023	254.8	0	11049.65	6	0	11	95
N° 80078223131731632023	383.8	2	12903.03	6	2	13	95
N° 69983223130205532023	194.8	0	10932	6	0	11	95
N° 7358922362475232023	246	0	10661.22	6	0	11	95
N° 73312223141326932023	252.1	0	10838.82	6	0	11	95
N° 72420223122462732023	39.6	0	8817.95	4	0	9	95
N° 70349223121217732023	155.4	0	11191.86	6	0	11	95
N° 7838422370046332023	40.3	0	9266.4	4	0	9	95
N° 80482223490153320 23	117.8	2	13343.58	6	2	13	95
N° 81489223228057932023	399.8	0	11483.12	6	0	11	95

Graduatoria provvisoria Avviso di selezione art. 16 presso Università degli Studi di Napoli "Federico II"
ELENCO AMMESSI - ORDINARI

fonte: http://burc.regione.campania.it

Giunta Regionale della Campania
Direzione Generale Istruzione, Formazione, Lavoro e Politiche Giovanili
UOD Servizio Territoriale di Napoli
Centro per l'Impiego Napoli Est

Codice Iscrizione	Mesi Disoccupazione	Carico Familiare	Reddito	Punteggio anzianità	Punteggio Carico Familiare	Punteggio Reddito	Punteggio totale
N° 77875223227865032023	165.5	0	11147.7	6	0	11	95
N° 7864322353376932023	72.3	0	10868.15	6	0	11	95
N° 7227522324553632023	10.4	0	5825.8	1	0	6	95
N° 7564122390143632023	230.2	0	10919.24	6	0	11	95
N° 75336223227765032023	216.1	0	11169.8	6	0	11	95
N° 71106223196465632023	249.1	0	10935	6	0	11	95
N° 76561223227796232023	364.3	0	10620.75	6	0	11	95
N° 7097322394843332023	348.3	0	10850.01	6	0	11	95
N° 7769322390995032023	232.3	0	11392.69	6	0	11	95
N° 7750222384359732023	229.2	0	10753.63	6	0	11	95
N° 69872223110033232023	20.3	2	9272.19	2	2	9	95
N° 77827223226905432023	254	0	10552.45	6	0	11	95
N° 7363322328254532023	0.1	0	4794.41	0	0	5	95
N° 74359223131318832023	205	0	11174.52	6	0	11	95
N° 7504222355992532023	101.9	0	10922.8	6	0	11	95
N° 72721223120783432023	179.7	2	12622.58	6	2	13	95
N° 80102223227961032023	242.1	0	10879.32	6	0	11	95
N° 74768223180981932023	9.3	0	6135.15	0.9	0	6	94.9
N° 77172223164769632023	19.3	0	7306.93	1.9	0	7	94.9
N° 71007223163615932023	18.9	3	10447	1.9	3	10	94.9
N° 70677223145119432023	29	0	7876.67	2.9	0	8	94.9
N° 73526223122626632023	29.3	0	8029.52	2.9	0	8	94.9
N° 78145223164774532023	18.7	0	6563.53	1.9	0	7	94.9
N° 69904223100957632023	9.1	2	7919.41	0.9	2	8	94.9
N° 6982722336354632023	58.5	2	12869.42	5.9	2	13	94.9
N° 6964522342155032023	19.1	0	7074.61	1.9	0	7	94.9
N° 7894622372269332023	29.1	0	7971.15	2.9	0	8	94.9
N° 73329223167026232023	18.7	2	9041.41	1.9	2	9	94.9

Graduatoria provvisoria Avviso di selezione art. 16 presso Università degli Studi di Napoli "Federico II"
ELENCO AMMESSI - ORDINARI

fonte: http://burc.regione.campania.it

Giunta Regionale della Campania
Direzione Generale Istruzione, Formazione, Lavoro e Politiche Giovanili
UOD Servizio Territoriale di Napoli
Centro per l'Impiego Napoli Est

Codice Iscrizione	Mesi Disoccupazione	Carico Familiare	Reddito	Punteggio anzianità	Punteggio Carico Familiare	Punteggio Reddito	Punteggio totale
N° 7266822383000432023	49.4	2	11668	4.9	2	12	94.9
N° 767972231398832023	48.8	1	11322.66	4.9	1	11	94.9
N° 7192322353876732023	9.2	1	6661.42	0.9	1	7	94.9
N° 79843223187628232023	4.2	2	8320.25	0.4	2.5	8	94.9
N° 76371223126466532023	37.9	0	8820.58	3.8	0	9	94.8
N° 7905722391584932023	47.5	0	9694.44	4.8	0	10	94.8
N° 7045522393263532023	7.8	2	8267	0.8	2	8	94.8
N° 7209722373909932023	27.6	2	9645.8	2.8	2	10	94.8
N° 7754122356680632023	7.7	2	7953.77	0.8	2	8	94.8
N° 7914522339795732023	7.7	2	8070.56	0.8	2	8	94.8
N° 81111223211197932023	8.1	0	5932	0.8	0	6	94.8
N° 78973223227200532023	17.7	0	6910.45	1.8	0	7	94.8
N° 80270223186513232023	6.5	0	6244	0.7	0	6	94.7
N° 81202223162459932023	6.8	4	9556.43	0.7	4	10	94.7
N° 68981223129448932023	36.6	0	8737.73	3.7	0	9	94.7
N° 70180223131185032023	6.7	2	7976.73	0.7	2	8	94.7
N° 72937223118512932023	7.2	1	6682.6	0.7	1	7	94.7
N° 78634223208165632023	27	0	8430.41	2.7	0	8	94.7
N° 79899223151081532023	26.6	2	10195	2.7	2	10	94.7
N° 7083822317988632023	7.4	3	8583.05	0.7	3	9	94.7
N° 79767223184916332023	7.4	3	9393.01	0.7	3	9	94.7
N° 78034223121458032023	37	0	8820	3.7	0	9	94.7
N° 7278622396849832023	46	2	11867.83	4.6	2	12	94.6
N° 7975122396847032023	46	2	11867.83	4.6	2	12	94.6
N° 7528622325116132023	45.9	0	10110.98	4.6	0	10	94.6
N° 7929222363457132023	6.3	0	5546.4	0.6	0	6	94.6
N° 79830223152016332023	25.7	0	7511.35	2.6	0	8	94.6
N° 76840223186905432023	6.3	2	8025.6	0.6	2	8	94.6

fonte: http://burc.regione.campania.it

Giunta Regionale della Campania
Direzione Generale Istruzione, Formazione, Lavoro e Politiche Giovanili
UOD Servizio Territoriale di Napoli
Centro per l'Impiego Napoli Est

Codice Iscrizione	Mesi Disoccupazione	Carico Familiare	Reddito	Punteggio anzianità	Punteggio Carico Familiare	Punteggio Reddito	Punteggio totale
N° 7276622374852232023	55.5	0	10558.85	5.6	0	11	94.6
N° 7630222329271532023	56.4	0	10640	5.6	0	11	94.6
N° 73656223159709832023	14.7	0	7213.09	1.5	0	7	94.5
N° 73063223171822332023	15.3	0	6578.7	1.5	0	7	94.5
N° 72853223130946232023	35	0	9417.75	3.5	0	9	94.5
N° 7150522332532023	177.6	1	12797.87	6	1.5	13	94.5
N° 75379223102005932023	44.7	1	10566.67	4.5	1	11	94.5
N° 80054223171526432023	15.2	2	8831.3	1.5	2	9	94.5
N° 7634522396188632023	94	1	12969.86	6	1.5	13	94.5
N° 79045223163578832023	14.6	2	9454.21	1.5	2	9	94.5
N° 7024922357586832023	55	0	10545.54	5.5	0	11	94.5
N° 71097223227635532023	248.3	2	13840.97	6	2.5	14	94.5
N° 70766223173319832023	13.9	0	7479.44	1.4	0	7	94.4
N° 79351223142820332023	3.7	0	6477.45	0.4	0	6	94.4
N° 758772236883732023	3.6	0	6192.8	0.4	0	6	94.4
N° 7642422330834432023	3.6	0	5604.54	0.4	0	6	94.4
N° 7330322324164732023	3.5	0	6417.61	0.4	0	6	94.4
N° 78738223172161732023	3.6	3	9426.15	0.4	3	9	94.4
N° 73053223163865332023	13.7	3	10038.22	1.4	3	10	94.4
N° 73806223109745232023	3.5	1	7355.88	0.4	1	7	94.4
N° 80263223158492332023	2.9	0	6060.05	0.3	0	6	94.3
N° 78195223108255032023	42.7	0	9646.26	4.3	0	10	94.3
N° 7962322340672632023	3.2	0	6271.08	0.3	0	6	94.3
N° 80340223108162332023	42.7	0	10241.25	4.3	0	10	94.3
N° 7614822324157632023	2.8	0	6417.61	0.3	0	6	94.3
N° 7707922331017532023	3.2	0	6316.32	0.3	0	6	94.3
N° 726672236018532023	2.9	0	5619.75	0.3	0	6	94.3
N° 79714223160807432023	2.8	1	6839.02	0.3	1	7	94.3

fonte: http://burc.regione.campania.it

Giunta Regionale della Campania
Direzione Generale Istruzione, Formazione, Lavoro e Politiche Giovanili
UOD Servizio Territoriale di Napoli
Centro per l'Impiego Napoli Est

Codice Iscrizione	Mesi Disoccupazione	Carico Familiare	Reddito	Punteggio anzianità	Punteggio Carico Familiare	Punteggio Reddito	Punteggio totale
N° 69398223155235632023	12.8	0	7287.34	1.3	0	7	94.3
N° 7333122320976732023	2.9	2	8460.59	0.3	2	8	94.3
N° 8079022386238232023	12.8	3	10234.82	1.3	3	10	94.3
N° 69906223190289432023	2.9	2	7766.09	0.3	2	8	94.3
N° 7027822322263132023	2.8	2	7700.81	0.3	2	8	94.3
N° 71051223129042832023	3.1	0	5545	0.3	0	6	94.3
N° 7615322343419032023	3	1	6514.63	0.3	1	7	94.3
N° 6967922351910332023	58.1	1	12734	5.8	1.5	13	94.3
N° 75472223144258332023	2.1	0	6449.51	0.2	0	6	94.2
N° 75485223176772532023	12	0	7477.64	1.2	0	7	94.2
N° 724452236174632023	32.4	0	8840.81	3.2	0	9	94.2
N° 715202237017732023	52.4	0	10547.26	5.2	0	11	94.2
N° 80566223119292332023	32.3	0	9201.25	3.2	0	9	94.2
N° 7655122342984232023	2.2	1	6626.88	0.2	1	7	94.2
N° 7022222371893432023	2.2	2	8259.8	0.2	2	8	94.2
N° 80584223168364732023	11.7	3	10310.98	1.2	3	10	94.2
N° 71537223160517932023	1.5	0	5990	0.2	0	6	94.2
N° 8029422320868032023	51.6	1	12008.21	5.2	1	12	94.2
N° 72318223165334532023	12.1	1	7959.75	1.2	1	8	94.2
N° 7810722330356032023	1.5	1	6784.02	0.2	1	7	94.2
N° 80970223152965032023	1.8	0	6113.4	0.2	0	6	94.2
N° 76105223160362132023	22.4	0	7702.44	2.2	0	8	94.2
N° 76318223195281632023	1.3	0	6324.02	0.1	0	6	94.1
N° 79104223158367832023	1.1	0	6380.14	0.1	0	6	94.1
N° 7240622357602532023	1.2	0	5682	0.1	0	6	94.1
N° 71585223172284332023	10.5	0	6945.38	1.1	0	7	94.1
N° 7064522366175332023	0.9	0	6495	0.1	0	6	94.1
N° 75068223191879332023	0.6	2	7617.92	0.1	2	8	94.1

Graduatoria provvisoria Avviso di selezione art. 16 presso Università degli Studi di Napoli "Federico II"
ELENCO AMMESSI - ORDINARI

fonte: http://burc.regione.campania.it

Giunta Regionale della Campania
Direzione Generale Istruzione, Formazione, Lavoro e Politiche Giovanili
UOD Servizio Territoriale di Napoli
Centro per l'Impiego Napoli Est

Codice Iscrizione	Mesi Disoccupazione	Carico Familiare	Reddito	Punteggio anzianità	Punteggio Carico Familiare	Punteggio Reddito	Punteggio totale
N° 8083122358965132023	1.2	0	6048.03	0.1	0	6	94.1
N° 75536223180724932023	9.5	0	6519.92	1	0	7	94
N° 79778223197428832023	0	0	5847.43	0	0	6	94
N° 8140222359742832023	78.9	0	12079.27	6	0	12	94
N° 72119223117281832023	40.3	2	11888.86	4	2	12	94
N° 7101422361397632023	79.3	0	11585.32	6	0	12	94
N° 74377223163340932023	66.4	3	15070	6	3	15	94
N° 768592231563232023	95.9	0	12192.8	6	0	12	94
N° 72865223159251632023	92.2	0	11706.6	6	0	12	94
N° 69213223161798232023	64.6	0	12318.86	6	0	12	94
N° 8136122318202732023	61.1	0	11662.32	6	0	12	94
N° 73207223109273732023	100.5	0	12090.29	6	0	12	94
N° 75543223227771732023	0	0	6386.56	0	0	6	94
N° 747092236616632023	67.1	0	11850.72	6	0	12	94
N° 771292232137032023	105.6	0	11858.04	6	0	12	94
N° 76578223227796332023	80.7	0	11651.15	6	0	12	94
N° 74039223175320032023	121.5	0	12340.2	6	0	12	94
N° 728482234777632023	97.6	0	11923.66	6	0	12	94
N° 74991223227743032023	125.4	0	12303.58	6	0	12	94
N° 707502237318232023	65.1	2	13977.65	6	2	14	94
N° 69195223163036732023	107.9	0	11617.72	6	0	12	94
N° 798162238085832023	92.1	0	11758.31	6	0	12	94
N° 75256223227760632023	114.8	1	13474.48	6	1	13	94
N° 76520223144863532023	149.1	0	12322.43	6	0	12	94
N° 72466223174610532023	110.5	0	11964.56	6	0	12	94
N° 786482231063532023	0.1	1	6872.26	0	1	7	94
N° 710622232344032023	105.9	0	12456.42	6	0	12	94
N° 7599322319537532023	153.2	0	11916.86	6	0	12	94

Graduatoria provvisoria Avviso di selezione art. 16 presso Università degli Studi di Napoli "Federico II"
ELENCO AMMESSI - ORDINARI

fonte: http://burc.regione.campania.it

Giunta Regionale della Campania
Direzione Generale Istruzione, Formazione, Lavoro e Politiche Giovanili
UOD Servizio Territoriale di Napoli
Centro per l'Impiego Napoli Est

Codice Iscrizione	Mesi Disoccupazione	Carico Familiare	Reddito	Punteggio anzianità	Punteggio Carico Familiare	Punteggio Reddito	Punteggio totale
N° 69372223181505032023	99.6	2	13718.87	6	2	14	94
N° 73670223164136732023	20	0	8496.08	2	0	8	94
N° 8122422362322132023	107.1	0	12170.46	6	0	12	94
N° 81348223161597032023	164.3	0	12399.95	6	0	12	94
N° 76323223155348332023	71.9	2	13978.05	6	2	14	94
N° 780112232044232023	198.2	0	11945.78	6	0	12	94
N° 766672232524832023	174.9	1	12915.45	6	1	13	94
N° 762522233268432023	96.8	0	12490.69	6	0	12	94
N° 69757223124398132023	68.5	0	12126.6	6	0	12	94
N° 80797223109272332023	97.3	0	11868.47	6	0	12	94
N° 80506223227975632023	75.5	2	14326	6	2	14	94
N° 74379223227692932023	181.7	0	12388	6	0	12	94
N° 69001223197798732023	158.5	0	12055.29	6	0	12	94
N° 7426622379558132023	202	0	11746.95	6	0	12	94
N° 73062223227674932023	239.7	0	11594.14	6	0	12	94
N° 7928522355940532023	231.6	0	12043.38	6	0	12	94
N° 696042236939132023	86.6	2	13723.53	6	2	14	94
N° 7412922387626432023	114.5	0	11612.4	6	0	12	94
N° 765452236184232023	141.3	0	11728.24	6	0	12	94
N° 7189822327733432023	129.4	0	12125	6	0	12	94
N° 71177223164959332023	94.2	0	11968.92	6	0	12	94
N° 75896223227779032023	252.9	0	11927.32	6	0	12	94
N° 77937223194576732023	250.8	2	14154.18	6	2	14	94
N° 79579223145345732023	128.8	0	11990.39	6	0	12	94
N° 72531223227669332023	265.3	0	11580.53	6	0	12	94
N° 75852223208391932023	255.8	0	11610.98	6	0	12	94
N° 75816223208103032023	147.8	0	11562.98	6	0	12	94
N° 76820223144924032023	244.2	3	15303.34	6	3	15	94

Graduatoria provvisoria Avviso di selezione art. 16 presso Università degli Studi di Napoli "Federico II"
ELENCO AMMESSI - ORDINARI

fonte: http://burc.regione.campania.it

Giunta Regionale della Campania
Direzione Generale Istruzione, Formazione, Lavoro e Politiche Giovanili
UOD Servizio Territoriale di Napoli
Centro per l'Impiego Napoli Est

Codice Iscrizione	Mesi Disoccupazione	Carico Familiare	Reddito	Punteggio anzianità	Punteggio Carico Familiare	Punteggio Reddito	Punteggio totale
N° 76724223145035532023	245.4	1	12910.29	6	1	13	94
N° 79657223227952332023	111.8	0	11676.31	6	0	12	94
N° 7265622324090432023	107.2	0	12345.59	6	0	12	94
N° 70118223175279532023	223.1	0	12020.8	6	0	12	94
N° 7085422311870632023	62.2	0	11577	6	0	12	94
N° 74552223131274632023	167.4	1	13464.62	6	1	13	94
N° 7128322389491532023	114.6	0	11566.02	6	0	12	94
N° 7308222321742332023	357.5	0	11698.1	6	0	12	94
N° 69062223129755532023	194.3	0	12245	6	0	12	94
N° 7581422397011732023	151.6	0	11903.86	6	0	12	94
N° 78832223121866832023	39.8	0	10143.25	4	0	10	94
N° 77645223157152132023	185	4	15672.6	6	4	16	94
N° 74051223145419732023	230.9	0	11536.49	6	0	12	94
N° 77062223227830532023	163.4	0	12400	6	0	12	94
N° 7713022324422732023	59.9	2	14278.56	6	2	14	94
N° 8024922383329532023	230.6	0	12104.57	6	0	12	94
N° 80223223183963432023	224.2	0	12241.32	6	0	12	94
N° 71020223144208932023	71.8	3	15493.81	6	3	15	94
N° 7569922344844432023	117.1	0	11956.26	6	0	12	94
N° 74357223117427832023	104.1	0	11925.52	6	0	12	94
N° 77136223225475632023	223.7	0	12314.15	6	0	12	94
N° 77872223101103132023	173.1	0	12354.26	6	0	12	94
N° 73691223227686932023	202	3	15464.96	6	3	15	94
N° 7572122397938332023	92.9	0	11547.52	6	0	12	94
N° 76316223218259132023	223	0	12340.2	6	0	12	94
N° 72813223117595832023	74.3	2	14500	6	2	14	94
N° 76740223122790432023	177.7	2	14005.2	6	2	14	94
N° 79654223105775432023	66.1	0	11923.66	6	0	12	94

Graduatoria provvisoria Avviso di selezione art. 16 presso Università degli Studi di Napoli "Federico II"
ELENCO AMMESSI - ORDINARI

fonte: http://burc.regione.campania.it

Giunta Regionale della Campania
Direzione Generale Istruzione, Formazione, Lavoro e Politiche Giovanili
UOD Servizio Territoriale di Napoli
Centro per l'Impiego Napoli Est

Codice Iscrizione	Mesi Disoccupazione	Carico Familiare	Reddito	Punteggio anzianità	Punteggio Carico Familiare	Punteggio Reddito	Punteggio totale
N° 7196122393583332023	388.8	0	12416.2	6	0	12	94
N° 79129223227932132023	246.3	0	11646.82	6	0	12	94
N° 6910122338351732023	108.2	0	12439.29	6	0	12	94
N° 80197223144399732023	252.6	0	11959.36	6	0	12	94
N° 75255223167009032023	18.7	0	7803.38	1.9	0	8	93.9
N° 78964223120734232023	49.1	0	11496.97	4.9	0	11	93.9
N° 7383522361404432023	38.9	0	10464.66	3.9	0	10	93.9
N° 76187223139897532023	29.4	0	8610.95	2.9	0	9	93.9
N° 73559223144819232023	29.3	0	8931.22	2.9	0	9	93.9
N° 77072223140035332023	29.3	0	8768.37	2.9	0	9	93.9
N° 7486322332014832023	8.5	0	7041.35	0.9	0	7	93.9
N° 69624223185058432023	19.3	0	7944.2	1.9	0	8	93.9
N° 7289322351863932023	7.5	0	7381.47	0.8	0	7	93.8
N° 76564223148166432023	17.8	0	7717.28	1.8	0	8	93.8
N° 7127522389513832023	48	0	11413.2	4.8	0	11	93.8
N° 7207522399488632023	57.7	0	12035.61	5.8	0	12	93.8
N° 7225222349032023	8.1	3	10041.7	0.8	3	10	93.8
N° 8084122345474432023	7.7	2	8914.63	0.8	2	9	93.8
N° 7164022365226332023	47.7	2	13473.73	4.8	2	13	93.8
N° 7542422372236132023	37.7	2	12144.21	3.8	2	12	93.8
N° 7848722347902032023	48.3	0	11087.17	4.8	0	11	93.8
N° 68987223131494632023	8	0	7139.07	0.8	0	7	93.8
N° 73954223144668832023	27.1	0	9360	2.7	0	9	93.7
N° 75492223143823232023	7.1	0	7305.43	0.7	0	7	93.7
N° 70907223162327832023	7.1	0	7012.68	0.7	0	7	93.7
N° 70139223121734732023	37.4	0	10194.21	3.7	0	10	93.7
N° 77417223124208232023	7.2	2	9000	0.7	2	9	93.7
N° 72795223185860632023	7.2	0	6797.2	0.7	0	7	93.7

Graduatoria provvisoria Avviso di selezione art. 16 presso Università degli Studi di Napoli "Federico II"
ELENCO AMMESSI - ORDINARI

fonte: http://burc.regione.campania.it

Giunta Regionale della Campania
Direzione Generale Istruzione, Formazione, Lavoro e Politiche Giovanili
UOD Servizio Territoriale di Napoli
Centro per l'Impiego Napoli Est

Codice Iscrizione	Mesi Disoccupazione	Carico Familiare	Reddito	Punteggio anzianità	Punteggio Carico Familiare	Punteggio Reddito	Punteggio totale
N° 7485122317415632023	7.4	4	11050.95	0.7	4	11	93.7
N° 75123223148856432023	6.7	3	9931.38	0.7	3	10	93.7
N° 71171223169154032023	16.8	3	10827.44	1.7	3	11	93.7
N° 7101922329082132023	46.7	2	12888.57	4.7	2	13	93.7
N° 7879122343830932023	56.8	0	12084.29	5.7	0	12	93.7
N° 69140223185059132023	6.2	0	6718	0.6	0	7	93.6
N° 7514022319411332023	55.7	0	11509.14	5.6	0	12	93.6
N° 69240223120851232023	15.7	0	8286.35	1.6	0	8	93.6
N° 758802237567232023	5.7	0	6975	0.6	0	7	93.6
N° 7087822330239932023	16	1	9158.24	1.6	1	9	93.6
N° 79963223131330532023	35.8	0	10040.07	3.6	0	10	93.6
N° 7299122317984832023	46.2	1	11587.86	4.6	1	12	93.6
N° 71652223189512732023	4.8	0	6964.47	0.5	0	7	93.5
N° 81401223144863432023	5.1	0	7020.7	0.5	0	7	93.5
N° 7810022357708932023	55	0	12215	5.5	0	12	93.5
N° 80967223144677432023	24.5	0	9055.22	2.5	0	9	93.5
N° 744282236278532023	4.8	2	8890.13	0.5	2	9	93.5
N° 74551223171883632023	15.3	3	10958.26	1.5	3	11	93.5
N° 7417422314860332023	130.3	2	14696.47	6	2.5	15	93.5
N° 7741222344848032023	54.9	2	13770.57	5.5	2	14	93.5
N° 78510223141355932023	92.6	1	14083.79	6	1.5	14	93.5
N° 7370622361783332023	15.2	0	8282.86	1.5	0	8	93.5
N° 8108622331718332023	45.3	0	11436.08	4.5	0	11	93.5
N° 70302223110276232023	118.7	2	15086.54	6	2.5	15	93.5
N° 73768223155475132023	23.7	0	8878.29	2.4	0	9	93.4
N° 6923022311950732023	3.7	1	8332.22	0.4	1	8	93.4
N° 74418223104832632023	43.8	0	10508.13	4.4	0	11	93.4
N° 706382235119332023	4.1	0	6900	0.4	0	7	93.4

Graduatoria provvisoria Avviso di selezione art. 16 presso Università degli Studi di Napoli "Federico II"
ELENCO AMMESSI - ORDINARI

fonte: http://burc.regione.campania.it

Giunta Regionale della Campania
Direzione Generale Istruzione, Formazione, Lavoro e Politiche Giovanili
UOD Servizio Territoriale di Napoli
Centro per l'Impiego Napoli Est

Codice Iscrizione	Mesi Disoccupazione	Carico Familiare	Reddito	Punteggio anzianità	Punteggio Carico Familiare	Punteggio Reddito	Punteggio totale
N° 7482122316378832023	4.2	4	11050.95	0.4	4	11	93.4
N° 7304322315076032023	3.7	3	10477.47	0.4	3	10	93.4
N° 73241223227677932023	24	0	8872.63	2.4	0	9	93.4
N° 75509223171127732023	3.5	0	7075.69	0.4	0	7	93.4
N° 7890822357979732023	3.6	4	11338.44	0.4	4	11	93.4
N° 77516223105550232023	43.6	2	12873.04	4.4	2	13	93.4
N° 78413223192159432023	3.4	0	6822	0.3	0	7	93.3
N° 69527223169102732023	3.4	0	7190.37	0.3	0	7	93.3
N° 70886223157230932023	23.2	3	11735.5	2.3	3	12	93.3
N° 77909223163211832023	3.2	0	7409.61	0.3	0	7	93.3
N° 79884223155450832023	22.5	0	8669.12	2.3	0	9	93.3
N° 7483422356647532023	12.7	0	8346.69	1.3	0	8	93.3
N° 7225422365528832023	2.8	1	7548.66	0.3	1	8	93.3
N° 73315223195187032023	2.5	4	10516.87	0.3	4	11	93.3
N° 7119522322249632023	13.4	3	10630.83	1.3	3	11	93.3
N° 71654223192769232023	12.9	3	10531.07	1.3	3	11	93.3
N° 7915222350427232023	3	3	9632.23	0.3	3	10	93.3
N° 6924622333441232023	8.3	1	9348.41	0.8	1.5	9	93.3
N° 77767223194073732023	2.7	2	9478	0.3	2	9	93.3
N° 80621223106445632023	43.4	5	15710.55	4.3	5	16	93.3
N° 81350223173624332023	12.1	0	8034.71	1.2	0	8	93.2
N° 7459222388796732023	1.8	0	6689.37	0.2	0	7	93.2
N° 7528222387163532023	52.3	0	11559.35	5.2	0	12	93.2
N° 7811622373107432023	51.7	3	15208.1	5.2	3	15	93.2
N° 7334922312391932023	12.1	2	10262.73	1.2	2	10	93.2
N° 7182622366790432023	1.9	1	8392	0.2	1	8	93.2
N° 70890223160201232023	21.4	0	8896.69	2.1	0	9	93.1
N° 72543223118595132023	41	0	11116.67	4.1	0	11	93.1

Graduatoria provvisoria Avviso di selezione art. 16 presso Università degli Studi di Napoli "Federico II"
ELENCO AMMESSI - ORDINARI

fonte: http://burc.regione.campania.it

Giunta Regionale della Campania
Direzione Generale Istruzione, Formazione, Lavoro e Politiche Giovanili
UOD Servizio Territoriale di Napoli
Centro per l'Impiego Napoli Est

Codice Iscrizione	Mesi Disoccupazione	Carico Familiare	Reddito	Punteggio anzianità	Punteggio Carico Familiare	Punteggio Reddito	Punteggio totale
N° 81198223106355432023	41.1	0	11437.68	4.1	0	11	93.1
N° 79703223117355232023	41.4	0	10528.51	4.1	0	11	93.1
N° 7998922312646232023	11.5	0	8378.21	1.1	0	8	93.1
N° 7264022370929332023	51.4	0	12199	5.1	0	12	93.1
N° 81375223126898732023	0.8	1	8331.72	0.1	1	8	93.1
N° 75417223118379532023	41	0	10722.36	4.1	0	11	93.1
N° 69910223195510032023	1.1	0	7171	0.1	0	7	93.1
N° 77655223196983232023	0.2	0	6756.85	0	0	7	93
N° 78066223197097832023	0.2	0	7368.14	0	0	7	93
N° 7504122312967832023	62	0	12743.05	6	0	13	93
N° 7314322360151532023	74.4	0	13432.42	6	0	13	93
N° 81416223228055932023	106.3	0	12682.9	6	0	13	93
N° 745842235362132023	63.4	0	13213	6	0	13	93
N° 69793223152546132023	99.4	0	13013.77	6	0	13	93
N° 78012223208041432023	77.7	0	13109.92	6	0	13	93
N° 693482234612832023	69.5	0	12805.02	6	0	13	93
N° 71339223165911632023	83.9	0	13084.24	6	0	13	93
N° 69819223936532023	91.6	0	13000.49	6	0	13	93
N° 693582232305232023	10.2	0	7717	1	0	8	93
N° 73997223144005732023	106.6	0	13143	6	0	13	93
N° 7446322367208132023	110.3	0	12876.05	6	0	13	93
N° 80737223115198532023	65.9	0	13069.22	6	0	13	93
N° 76307223121281932023	152.5	0	13187.4	6	0	13	93
N° 73099223100744532023	127.3	0	13432.42	6	0	13	93
N° 737272233256032023	143.3	2	14508.92	6	2	15	93
N° 76529223145012932023	84.8	0	13146.34	6	0	13	93
N° 79945223187476332023	124.3	0	12832.06	6	0	13	93
N° 71086223168040432023	65.6	0	13475.34	6	0	13	93

Graduatoria provvisoria Avviso di selezione art. 16 presso Università degli Studi di Napoli "Federico II"
ELENCO AMMESSI - ORDINARI

fonte: http://burc.regione.campania.it

Giunta Regionale della Campania
Direzione Generale Istruzione, Formazione, Lavoro e Politiche Giovanili
UOD Servizio Territoriale di Napoli
Centro per l'Impiego Napoli Est

Codice Iscrizione	Mesi Disoccupazione	Carico Familiare	Reddito	Punteggio anzianità	Punteggio Carico Familiare	Punteggio Reddito	Punteggio totale
N° 73941223197809132023	126.6	1	14309.91	6	1	14	93
N° 73142223119224032023	9.5	0	8319.11	1	0	8	93
N° 79893223182103732023	145.5	1	14058	6	1	14	93
N° 748792235153132023	144.4	0	13444.66	6	0	13	93
N° 69212223187454232023	133.6	0	13130.94	6	0	13	93
N° 79678223200481032023	200.2	0	13054.07	6	0	13	93
N° 749182234126032023	117	0	12873.89	6	0	13	93
N° 747962232036193 2023	108	0	13404.71	6	0	13	93
N° 74826223227622232023	113.5	0	13023.27	6	0	13	93
N° 78922223146413432023	193.2	0	13012.18	6	0	13	93
N° 79813223186272132023	87.6	0	13000	6	0	13	93
N° 765682235705132023	9.8	0	8464.88	1	0	8	93
N° 744752232669573 2023	154.9	1	13977.68	6	1	14	93
N° 80355223121533232023	39.9	0	11149.19	4	0	11	93
N° 764972233137732023	104.1	0	12592.65	6	0	13	93
N° 78233223175395432023	155.5	1	13567.96	6	1	14	93
N° 70965223125762432023	125.9	0	12838.32	6	0	13	93
N° 7993422349183732023	125.1	0	13071.18	6	0	13	93
N° 7439322339532023	100.2	1	14072.84	6	1	14	93
N° 7373922373496332023	109.5	0	13214.21	6	0	13	93
N° 7650422348380232023	193	1	13895.76	6	1	14	93
N° 73149223102393432023	107.7	0	12733.43	6	0	13	93
N° 72167223120796832023	136.2	0	13098.48	6	0	13	93
N° 7612522396960332023	92.5	0	12824.06	6	0	13	93
N° 7733322358522032023	256.9	2	14842.94	6	2	15	93
N° 77299223141200632023	66	0	13184.53	6	0	13	93
N° 8058722314303932023	19.5	0	8679.11	2	0	9	93
N° 80687223155981432023	253.3	0	13152.74	6	0	13	93

Graduatoria provvisoria Avviso di selezione art. 16 presso Università degli Studi di Napoli "Federico II"
ELENCO AMMESSI - ORDINARI

fonte: http://burc.regione.campania.it

Giunta Regionale della Campania
Direzione Generale Istruzione, Formazione, Lavoro e Politiche Giovanili
UOD Servizio Territoriale di Napoli
Centro per l'Impiego Napoli Est

Codice Iscrizione	Mesi Disoccupazione	Carico Familiare	Reddito	Punteggio anzianità	Punteggio Carico Familiare	Punteggio Reddito	Punteggio totale
N° 75355223197703932023	260.8	0	13262.37	6	0	13	93
N° 72561223123246632023	64.9	2	15403	6	2	15	93
N° 7130022353226132023	77	2	15181.95	6	2	15	93
N° 70770223144209732023	228	2	15493.81	6	2	15	93
N° 80749223227996532023	97.9	0	13028.75	6	0	13	93
N° 71907223196934432023	244.8	2	14713.4	6	2	15	93
N° 77731223121707332023	175.6	2	14792.52	6	2	15	93
N° 7447622343603132023	85.1	0	13008.99	6	0	13	93
N° 7050322319681132023	60.6	3	15716	6	3	16	93
N° 735112231242932023	0.2	0	6636.72	0	0	7	93
N° 7826322362287732023	219.5	0	13111.53	6	0	13	93
N° 69130223144411032023	63.7	0	12948.7	6	0	13	93
N° 78902223175744832023	83.9	0	12536.18	6	0	13	93
N° 77799223154145232023	61.9	2	14845.42	6	2	15	93
N° 73774223144377232023	101.9	0	13220.24	6	0	13	93
N° 70967223227639232023	255.7	0	13095.58	6	0	13	93
N° 71679223138672232023	148	3	16000	6	3	16	93
N° 7000322392716832023	252.1	0	12939.05	6	0	13	93
N° 7326422379319532023	219.9	0	12630.39	6	0	13	93
N° 80073223227960132023	214.1	0	13005.04	6	0	13	93
N° 69114223227015832023	141.6	0	13278.94	6	0	13	93
N° 75583223120704332023	146.3	1	13654.89	6	1	14	93
N° 7422922348367932023	186.1	0	13373.33	6	0	13	93
N° 75793223227752032023	63.5	0	12805.59	6	0	13	93
N° 81213223120744032023	357.7	0	12818.33	6	0	13	93
N° 71131223102647132023	71.5	0	12979.55	6	0	13	93
N° 71135223123051732023	437.7	0	13262.69	6	0	13	93
N° 75039223143401532023	88.3	0	13313.63	6	0	13	93

Graduatoria provvisoria Avviso di selezione art. 16 presso Università degli Studi di Napoli "Federico II"
ELENCO AMMESSI - ORDINARI

fonte: http://burc.regione.campania.it

Giunta Regionale della Campania
Direzione Generale Istruzione, Formazione, Lavoro e Politiche Giovanili
UOD Servizio Territoriale di Napoli
Centro per l'Impiego Napoli Est

Codice Iscrizione	Mesi Disoccupazione	Carico Familiare	Reddito	Punteggio anzianità	Punteggio Carico Familiare	Punteggio Reddito	Punteggio totale
N° 7178322383180332023	153.3	2	14962.16	6	2	15	93
N° 7588822378795332023	315.4	1	14493.93	6	1	14	93
N° 80072223123353832023	214.3	0	13282.93	6	0	13	93
N° 81420223154828332023	0.2	0	6696.6	0	0	7	93
N° 76183223207775932023	256.9	0	13391.13	6	0	13	93
N° 80379223141744832023	10.5	2	9748.46	1	2	10	93
N° 74832223131687832023	220.1	0	13495	6	0	13	93
N° 78224223227623632023	181.9	0	13013.77	6	0	13	93
N° 795202239908732023	348.1	0	12681.5	6	0	13	93
N° 73470223164219232023	100.5	1	14081.63	6	1	14	93
N° 73605223114385232023	19.7	3	11923.66	2	3	12	93
N° 75426223149739232023	84.3	0	12773.9	6	0	13	93
N° 78380223105827232023	76.7	2	15104.92	6	2	15	93
N° 69190223197000932023	0.2	2	8526.18	0	2	9	93
N° 7822522375829232023	135.5	0	12847.73	6	0	13	93
N° 71485223120033332023	0.5	0	6849	0	0	7	93
N° 6966822311957932023	63.8	2	15479.43	6	2	15	93
N° 734712233404732023	253.9	1	13511.49	6	1	14	93
N° 73936223146647032023	28.6	0	10464.66	2.9	0	10	92.9
N° 75524223146784232023	28.5	0	9695.48	2.9	0	10	92.9
N° 70203223166521532023	18.9	0	8853.14	1.9	0	9	92.9
N° 72896223140077832023	19.4	0	9366.2	1.9	0	9	92.9
N° 7090822389793432023	19.3	0	9432.32	1.9	0	9	92.9
N° 712452232891232023	9.3	0	8241	0.9	0	8	92.9
N° 7237522317243932023	19	1	9681.53	1.9	1	10	92.9
N° 7957722319343732023	49.1	0	11955.49	4.9	0	12	92.9
N° 7010922395578532023	9.3	2	10482.86	0.9	2	10	92.9
N° 77946223145253432023	29.1	2	11753.54	2.9	2	12	92.9

Graduatoria provvisoria Avviso di selezione art. 16 presso Università degli Studi di Napoli "Federico II"
ELENCO AMMESSI - ORDINARI

fonte: http://burc.regione.campania.it

Giunta Regionale della Campania
Direzione Generale Istruzione, Formazione, Lavoro e Politiche Giovanili
UOD Servizio Territoriale di Napoli
Centro per l'Impiego Napoli Est

Codice Iscrizione	Mesi Disoccupazione	Carico Familiare	Reddito	Punteggio anzianità	Punteggio Carico Familiare	Punteggio Reddito	Punteggio totale
N° 7201122316234832023	29.4	2	11537.04	2.9	2	12	92.9
N° 73725223168918232023	8.8	1	9462.45	0.9	1	9	92.9
N° 69152223145737232023	28.8	0	9585.76	2.9	0	10	92.9
N° 70624223191768632023	8.6	0	8500	0.9	0	8	92.9
N° 78795223130233532023	18	0	8790.08	1.8	0	9	92.8
N° 81254223126115432023	38.2	0	10523.17	3.8	0	11	92.8
N° 800442232133532023	7.9	4	12409.26	0.8	4	12	92.8
N° 73113223154863732023	7.8	0	7798.73	0.8	0	8	92.8
N° 7212522334095632023	7.7	2	10039.02	0.8	2	10	92.8
N° 71350223171590232023	8.1	0	7683.4	0.8	0	8	92.8
N° 7647822387748732023	7.8	1	8938.68	0.8	1	9	92.8
N° 72923223227409832023	7.9	2	9924.05	0.8	2	10	92.8
N° 6939922376039732023	7.8	0	7976	0.8	0	8	92.8
N° 8147222350297132023	38.3	2	13226.67	3.8	2	13	92.8
N° 7184122377740232023	8.1	2	10444.41	0.8	2	10	92.8
N° 7950022346275732023	8.1	0	8439.87	0.8	0	8	92.8
N° 74084223197663732023	8	2	10289.31	0.8	2	10	92.8
N° 7223622318215432023	7.8	3	11193.54	0.8	3	11	92.8
N° 7791022322363932023	8.1	1	9039.36	0.8	1	9	92.8
N° 77913223185860032023	6.9	0	7940.88	0.7	0	8	92.7
N° 76353223167782132023	16.9	0	9437.33	1.7	0	9	92.7
N° 81441223228056232023	36.6	0	11483.12	3.7	0	11	92.7
N° 76473223227794032023	26.8	0	9601.53	2.7	0	10	92.7
N° 71458223160035832023	37.2	0	10580	3.7	0	11	92.7
N° 7890522311818632023	56.9	0	12503.33	5.7	0	13	92.7
N° 7966822351745832023	2.3	2	9873.42	0.2	2.5	10	92.7
N° 7792422332352232023	37.1	0	10637.32	3.7	0	11	92.7
N° 81296223152469632023	7.2	0	7957.6	0.7	0	8	92.7

Graduatoria provvisoria Avviso di selezione art. 16 presso Università degli Studi di Napoli "Federico II"
ELENCO AMMESSI - ORDINARI

fonte: http://burc.regione.campania.it

Giunta Regionale della Campania
Direzione Generale Istruzione, Formazione, Lavoro e Politiche Giovanili
UOD Servizio Territoriale di Napoli
Centro per l'Impiego Napoli Est

Codice Iscrizione	Mesi Disoccupazione	Carico Familiare	Reddito	Punteggio anzianità	Punteggio Carico Familiare	Punteggio Reddito	Punteggio totale
N° 72431223185403232023	7	0	8024.75	0.7	0	8	92.7
N° 7235522344422332023	36.6	0	10775.88	3.7	0	11	92.7
N° 79405223172235432023	6.9	0	7820.26	0.7	0	8	92.7
N° 7181122318090932023	7.2	0	7913.67	0.7	0	8	92.7
N° 692502233486732023	2.2	1	8933.14	0.2	1.5	9	92.7
N° 77145223180790832023	5.5	0	8406.28	0.6	0	8	92.6
N° 73789223151986932023	26	0	10160.66	2.6	0	10	92.6
N° 7609922316231432023	6.1	0	7710	0.6	0	8	92.6
N° 77713223143973032023	6	3	11465.31	0.6	3	11	92.6
N° 74842223129776132023	36.4	0	10693.6	3.6	0	11	92.6
N° 72648223189231932023	4.8	2	9625	0.5	2	10	92.5
N° 75153223164906032023	14.9	0	9281.89	1.5	0	9	92.5
N° 69927223189301632023	4.9	0	8004.73	0.5	0	8	92.5
N° 69454223156354632023	14.6	0	8623.29	1.5	0	9	92.5
N° 79792223167957232023	15.3	1	10179	1.5	1	10	92.5
N° 73294223161673232023	5.3	0	7933.2	0.5	0	8	92.5
N° 71383223168612732023	148.3	1	15309.29	6	1.5	15	92.5
N° 8134522321347632023	24.7	0	10408.72	2.5	0	10	92.5
N° 72829223219837632023	24.5	0	9775.83	2.5	0	10	92.5
N° 6913522368336432023	44.5	0	12387.79	4.5	0	12	92.5
N° 8048822324985332023	130.6	3	17096.67	6	3.5	17	92.5
N° 80519223110704632023	230.9	4	17671.06	6	4.5	18	92.5
N° 6952522342624832023	14.9	2	11054	1.5	2	11	92.5
N° 75865223153815032023	24	4	13526.22	2.4	4	14	92.4
N° 783072236678832023	54.1	0	13110	5.4	0	13	92.4
N° 7438722317259932023	4	0	8259.02	0.4	0	8	92.4
N° 70693223923138 32023	4.1	0	7810.57	0.4	0	8	92.4
N° 783582234176332023	3.5	0	7514.6	0.4	0	8	92.4

Graduatoria provvisoria Avviso di selezione art. 16 presso Università degli Studi di Napoli "Federico II"
ELENCO AMMESSI - ORDINARI

fonte: http://burc.regione.campania.it

Giunta Regionale della Campania
Direzione Generale Istruzione, Formazione, Lavoro e Politiche Giovanili
UOD Servizio Territoriale di Napoli
Centro per l'Impiego Napoli Est

Codice Iscrizione	Mesi Disoccupazione	Carico Familiare	Reddito	Punteggio anzianità	Punteggio Carico Familiare	Punteggio Reddito	Punteggio totale
N° 69027223152496432023	23.5	3	12791.2	2.4	3	13	92.4
N° 70246223193748232023	14.4	3	11758.23	1.4	3	12	92.4
N° 72964223147463332023	3	0	8189.94	0.3	0	8	92.3
N° 70613223121869232023	3.3	0	8066.93	0.3	0	8	92.3
N° 78241223101644632023	2.5	0	8166	0.3	0	8	92.3
N° 72333223153932132023	22.9	0	9766.18	2.3	0	10	92.3
N° 71114223104111432023	12.6	4	13385.43	1.3	4	13	92.3
N° 75137223174739432023	12.8	0	8670.8	1.3	0	9	92.3
N° 7697822322441932023	2.7	0	8363.14	0.3	0	8	92.3
N° 8085822332101832023	53.1	0	13468.15	5.3	0	13	92.3
N° 69660223108399232023	42.6	0	12046.18	4.3	0	12	92.3
N° 78440223125297732023	33.1	3	14000.1	3.3	3	14	92.3
N° 73952223159162532023	22.4	0	10464.66	2.2	0	10	92.2
N° 80155223105713232023	41.7	0	12419.31	4.2	0	12	92.2
N° 70576223227629032023	2	0	8189.35	0.2	0	8	92.2
N° 73594223156940532023	22.4	0	9645.31	2.2	0	10	92.2
N° 72714223114889532023	41.9	0	12450.6	4.2	0	12	92.2
N° 7676322373195232023	51.8	0	13217.07	5.2	0	13	92.2
N° 71532223190708432023	2.3	0	8174.8	0.2	0	8	92.2
N° 69409223188186832023	1	0	8158.82	0.1	0	8	92.1
N° 81010223178507432023	11	0	9440.38	1.1	0	9	92.1
N° 73834223143043632023	30.7	0	11086.96	3.1	0	11	92.1
N° 77188223227838432023	1.2	0	7965.85	0.1	0	8	92.1
N° 695872239037232023	0.6	0	8286	0.1	0	8	92.1
N° 7265422311519432023	0.9	0	7563.48	0.1	0	8	92.1
N° 7881922359678432023	1.2	0	7617.69	0.1	0	8	92.1
N° 777462239796232023	1.2	3	11465.31	0.1	3	11	92.1
N° 7108122374090632023	20.8	0	9813.58	2.1	0	10	92.1

Graduatoria provvisoria Avviso di selezione art. 16 presso Università degli Studi di Napoli "Federico II"
ELENCO AMMESSI - ORDINARI

fonte: http://burc.regione.campania.it

Giunta Regionale della Campania
Direzione Generale Istruzione, Formazione, Lavoro e Politiche Giovanili
UOD Servizio Territoriale di Napoli
Centro per l'Impiego Napoli Est

Codice Iscrizione	Mesi Disoccupazione	Carico Familiare	Reddito	Punteggio anzianità	Punteggio Carico Familiare	Punteggio Reddito	Punteggio totale
N° 7091822356062232023	21	3	13174.07	2.1	3	13	92.1
N° 80656223197446032023	0	0	7897.43	0	0	8	92
N° 74547223197322232023	0.1	0	8298.09	0	0	8	92
N° 73276223144122832023	29.7	0	10936.55	3	0	11	92
N° 72679223120585332023	40.3	0	12419.02	4	0	12	92
N° 742712237403232023	10	0	8847.74	1	0	9	92
N° 727382237398232023	65	0	14453.77	6	0	14	92
N° 74482223227715332023	63.2	0	14080.99	6	0	14	92
N° 73844223186004632023	105.4	0	13976.83	6	0	14	92
N° 7136822318220432023	0.1	0	8174.8	0	0	8	92
N° 81129223143754032023	0.2	0	7699.84	0	0	8	92
N° 78429223227881232023	61.2	0	14011.42	6	0	14	92
N° 745992231868132023	114.6	3	17123.09	6	3	17	92
N° 7223422395603832023	104.7	0	14278.83	6	0	14	92
N° 7309322347337532023	9.9	2	11456.86	1	2	11	92
N° 77200223163463732023	88.7	0	14290.41	6	0	14	92
N° 70372223145044432023	79.5	0	13976.07	6	0	14	92
N° 74363223116237832023	85.7	0	13851.61	6	0	14	92
N° 70561223178974732023	109.2	0	13888.2	6	0	14	92
N° 6945822384488832023	40.1	0	11525.37	4	0	12	92
N° 7308722388334632023	103.4	0	13863.94	6	0	14	92
N° 7800322318313232023	84.6	0	14247.27	6	0	14	92
N° 71819223121142532023	116.4	0	13873.33	6	0	14	92
N° 71804223107513932023	30.4	0	11328.74	3	0	11	92
N° 790852235159132023	75.4	0	14456.91	6	0	14	92
N° 78814223162499432023	129.5	1	14610.85	6	1	15	92
N° 75156223152541632023	181.6	0	13903.78	6	0	14	92
N° 704032232023632023	82.4	0	13574.04	6	0	14	92

Graduatoria provvisoria Avviso di selezione art. 16 presso Università degli Studi di Napoli "Federico II"
ELENCO AMMESSI - ORDINARI

fonte: http://burc.regione.campania.it

Giunta Regionale della Campania
Direzione Generale Istruzione, Formazione, Lavoro e Politiche Giovanili
UOD Servizio Territoriale di Napoli
Centro per l'Impiego Napoli Est

Codice Iscrizione	Mesi Disoccupazione	Carico Familiare	Reddito	Punteggio anzianità	Punteggio Carico Familiare	Punteggio Reddito	Punteggio totale
N° 69923223178729532023	162	1	14916.24	6	1	15	92
N° 694752235793832023	77	0	13761	6	0	14	92
N° 798662232347832023	208.9	2	15677.72	6	2	16	92
N° 7170422381632023	199.5	0	14367.89	6	0	14	92
N° 73910223226964432023	183.2	0	13527.9	6	0	14	92
N° 761462232342932023	220.3	0	14386.45	6	0	14	92
N° 80693223227992632023	136.1	0	14254.14	6	0	14	92
N° 77419223227848932023	250.5	0	14049	6	0	14	92
N° 80343223227965632023	221	3	16705.7	6	3	17	92
N° 76858223108915732023	224.1	0	14435.79	6	0	14	92
N° 71036223207774932023	109.8	1	15378.18	6	1	15	92
N° 7462222337876932023	120.2	0	14456.91	6	0	14	92
N° 78944223125947832023	204.5	0	14438.31	6	0	14	92
N° 8088422351616832023	191.1	1	14971.91	6	1	15	92
N° 6915722384882132023	109.5	0	13570.75	6	0	14	92
N° 75820223203085532023	219.1	0	14272.03	6	0	14	92
N° 72339223227168732023	184.3	0	13556.9	6	0	14	92
N° 77954223227865632023	157.3	0	14040.49	6	0	14	92
N° 78530223185050832023	227.9	0	13569.68	6	0	14	92
N° 70255223188610232023	178.2	0	14152.61	6	0	14	92
N° 7648322315598432023	131.3	0	14485.2	6	0	14	92
N° 73883223176640032023	198.1	0	13681.38	6	0	14	92
N° 75239223208021232023	178.5	0	14363.99	6	0	14	92
N° 754662234174632023	298.8	2	16205.69	6	2	16	92
N° 7836222382308432023	19.5	0	9506.28	2	0	10	92
N° 7863122315004032023	98.6	0	13937.08	6	0	14	92
N° 75008223161766232023	183.7	0	14000	6	0	14	92
N° 79845223124022032023	303.7	2	15889.07	6	2	16	92

Graduatoria provvisoria Avviso di selezione art. 16 presso Università degli Studi di Napoli "Federico II"
ELENCO AMMESSI - ORDINARI

fonte: http://burc.regione.campania.it

Giunta Regionale della Campania
Direzione Generale Istruzione, Formazione, Lavoro e Politiche Giovanili
UOD Servizio Territoriale di Napoli
Centro per l'Impiego Napoli Est

Codice Iscrizione	Mesi Disoccupazione	Carico Familiare	Reddito	Punteggio anzianità	Punteggio Carico Familiare	Punteggio Reddito	Punteggio totale
N° 7155222321818632023	0.4	0	8332.8	0	0	8	92
N° 80061223174302932023	135.8	0	13646.77	6	0	14	92
N° 73802223105140032023	188.8	0	13517.8	6	0	14	92
N° 80031223191759032023	212.4	2	16350.08	6	2	16	92
N° 72443223164235932023	19.8	0	9633.63	2	0	10	92
N° 693442231477032023	166	0	13812.59	6	0	14	92
N° 7294222331110032023	49.7	2	14904.61	5	2	15	92
N° 71739223227656732023	208.3	0	14018.07	6	0	14	92
N° 799962232029932023	124.5	0	13897.29	6	0	14	92
N° 7076122393812132023	91.5	0	13738.46	6	0	14	92
N° 75000223165681832023	114.3	0	14020	6	0	14	92
N° 75775223121504832023	119.6	0	14332.92	6	0	14	92
N° 7243922320555032023	233.8	0	13831.25	6	0	14	92
N° 7300922327994132023	176.2	2	15956.94	6	2	16	92
N° 80759223197096232023	223.2	2	15929.28	6	2	16	92
N° 73498223120714232023	456.5	0	13854.79	6	0	14	92
N° 69789223100966232023	39.4	0	12205.18	3.9	0	12	91.9
N° 72091223144560532023	29.4	0	11126.5	2.9	0	11	91.9
N° 7420122320281732023	18.8	0	10000	1.9	0	10	91.9
N° 779682238070632023	59.1	3	16519	5.9	3	17	91.9
N° 720352231889832023	8.9	1	9893.93	0.9	1	10	91.9
N° 74069223167230232023	17.6	0	9720.85	1.8	0	10	91.8
N° 75372223105786432023	38.2	0	11923.66	3.8	0	12	91.8
N° 6923122342221032023	58	0	14080.99	5.8	0	14	91.8
N° 793602238110832023	7.9	0	9059.98	0.8	0	9	91.8
N° 6905622326028932023	27.5	1	12106.82	2.8	1	12	91.8
N° 7758522330775332023	8.3	2	10567.5	0.8	2	11	91.8
N° 80866223207912732023	8	1	9596.7	0.8	1	10	91.8

Graduatoria provvisoria Avviso di selezione art. 16 presso Università degli Studi di Napoli "Federico II"
ELENCO AMMESSI - ORDINARI

fonte: http://burc.regione.campania.it

Giunta Regionale della Campania
Direzione Generale Istruzione, Formazione, Lavoro e Politiche Giovanili
UOD Servizio Territoriale di Napoli
Centro per l'Impiego Napoli Est

Codice Iscrizione	Mesi Disoccupazione	Carico Familiare	Reddito	Punteggio anzianità	Punteggio Carico Familiare	Punteggio Reddito	Punteggio totale
N° 76394223128233632023	37.5	1	12967.4	3.8	1	13	91.8
N° 692782237207232023	7.8	0	9039.04	0.8	0	9	91.8
N° 7757422385228132023	7.9	0	9077.48	0.8	0	9	91.8
N° 8078822312643132023	27	0	10581.23	2.7	0	11	91.7
N° 69293223227597232023	7.2	1	10290.32	0.7	1	10	91.7
N° 7250622385947432023	7.3	3	12376.23	0.7	3	12	91.7
N° 7267722324003632023	7.1	2	11085.31	0.7	2	11	91.7
N° 81092223124150732023	7.3	0	8836.04	0.7	0	9	91.7
N° 77890223170997732023	15.8	0	9864.23	1.6	0	10	91.6
N° 76560223130819632023	36.1	0	11531.06	3.6	0	12	91.6
N° 707992238186832023	26.1	0	10793	2.6	0	11	91.6
N° 73433223185110732023	15.5	2	12243.33	1.6	2	12	91.6
N° 7382322391057032023	41.1	2	15135.33	4.1	2.5	15	91.6
N° 70063223116086332023	6.3	1	10155.78	0.6	1	10	91.6
N° 71088223192931032023	6	0	8877.75	0.6	0	9	91.6
N° 73350223128681232023	26.3	2	13226.41	2.6	2	13	91.6
N° 7375122357312332023	55.1	0	13903.78	5.5	0	14	91.5
N° 78249223188161632023	5.4	0	8840.86	0.5	0	9	91.5
N° 728122234441232023	4.5	3	12286	0.5	3	12	91.5
N° 69403223208911832023	104	1	16014.82	6	1.5	16	91.5
N° 77085223196855532023	0.3	4	12766	0	4.5	13	91.5
N° 80066223167850832023	14.9	0	9806.62	1.5	0	10	91.5
N° 74859223169657432023	15.2	3	13219.47	1.5	3	13	91.5
N° 7218222382606832023	242.2	2	16779.28	6	2.5	17	91.5
N° 73610223189362932023	4.9	0	9073.4	0.5	0	9	91.5
N° 71915223155898132023	23.6	0	10903.92	2.4	0	11	91.4
N° 73233223154413832023	24.2	0	11121.8	2.4	0	11	91.4
N° 7384322362050732023	53.6	0	13577.05	5.4	0	14	91.4

Graduatoria provvisoria Avviso di selezione art. 16 presso Università degli Studi di Napoli "Federico II"
ELENCO AMMESSI - ORDINARI

fonte: http://burc.regione.campania.it

Giunta Regionale della Campania
Direzione Generale Istruzione, Formazione, Lavoro e Politiche Giovanili
UOD Servizio Territoriale di Napoli
Centro per l'Impiego Napoli Est

Codice Iscrizione	Mesi Disoccupazione	Carico Familiare	Reddito	Punteggio anzianità	Punteggio Carico Familiare	Punteggio Reddito	Punteggio totale
N° 704652232958532023	4.1	0	9347.69	0.4	0	9	91.4
N° 7488122322768432023	4.1	1	9978.85	0.4	1	10	91.4
N° 7553822384708032023	44.1	2	14688.5	4.4	2	15	91.4
N° 7216122372787732023	3.2	0	9013.72	0.3	0	9	91.3
N° 720682235964932023	43.4	0	13000	4.3	0	13	91.3
N° 78086223194293232023	2.5	2	11296.77	0.3	2	11	91.3
N° 73814223192963832023	2.9	0	8981.3	0.3	0	9	91.3
N° 7229622326991432023	13.1	0	9996	1.3	0	10	91.3
N° 75007223129901632023	31.7	0	12347.64	3.2	0	12	91.2
N° 74687223129793632023	11.8	0	10350.55	1.2	0	10	91.2
N° 7177222319769032023	42.2	0	12936.37	4.2	0	13	91.2
N° 73703223120970532023	12.3	0	10062.12	1.2	0	10	91.2
N° 7325222372263532023	52	1	14800.77	5.2	1	15	91.2
N° 80250223189892932023	0.8	0	8706.67	0.1	0	9	91.1
N° 69667223158819532023	10.7	0	10240.69	1.1	0	10	91.1
N° 78752223163436932023	20.5	0	11187.47	2.1	0	11	91.1
N° 6967122350574432023	21.5	0	11208	2.1	0	11	91.1
N° 8034722331458032023	10.5	2	12241.32	1.1	2	12	91.1
N° 7521922341033432023	1.1	0	9464	0.1	0	9	91.1
N° 78762223208203732023	11.4	2	11847.55	1.1	2	12	91.1
N° 72725223178910432023	10.9	1	11243	1.1	1	11	91.1
N° 72882223227674332023	11.3	0	10253.89	1.1	0	10	91.1
N° 7061822332893132023	41.4	0	12865.2	4.1	0	13	91.1
N° 74767223123117032023	0.7	2	11405.4	0.1	2	11	91.1
N° 7834422330230632023	40.6	0	13400.07	4.1	0	13	91.1
N° 7385822381854432023	51.2	2	15584.88	5.1	2	16	91.1
N° 74977223141359432023	31	0	12380	3.1	0	12	91.1
N° 76065223152705032023	9.8	0	10070	1	0	10	91

Graduatoria provvisoria Avviso di selezione art. 16 presso Università degli Studi di Napoli "Federico II"
ELENCO AMMESSI - ORDINARI

fonte: http://burc.regione.campania.it

Giunta Regionale della Campania
Direzione Generale Istruzione, Formazione, Lavoro e Politiche Giovanili
UOD Servizio Territoriale di Napoli
Centro per l'Impiego Napoli Est

Codice Iscrizione	Mesi Disoccupazione	Carico Familiare	Reddito	Punteggio anzianità	Punteggio Carico Familiare	Punteggio Reddito	Punteggio totale
N° 7453822356040132023	9.5	0	10380.7	1	0	10	91
N° 78302223189447832023	93.1	0	15449.38	6	0	15	91
N° 79533223175211832023	70.9	0	14987.58	6	0	15	91
N° 75926223152521832023	80.9	2	16853.41	6	2	17	91
N° 721822231003632023	82.9	0	15405.26	6	0	15	91
N° 79690223126480432023	78.3	0	14814.3	6	0	15	91
N° 7593522358726832023	102.9	0	15400	6	0	15	91
N° 75144223227730232023	84.9	0	15163.71	6	0	15	91
N° 6930122357013332023	80.8	0	14663.82	6	0	15	91
N° 739322236739132023	67.4	0	14869.97	6	0	15	91
N° 6929722397752932023	107.2	0	14741.67	6	0	15	91
N° 702082232056132023	71.8	0	14800	6	0	15	91
N° 7881622389335032023	105.8	0	15277	6	0	15	91
N° 7036022332520732023	151.8	0	15058.07	6	0	15	91
N° 717432231862532023	116.2	0	15337.88	6	0	15	91
N° 69718223623832023	132.9	0	14872.39	6	0	15	91
N° 7667222325950532023	83.6	0	14701.53	6	0	15	91
N° 704442233566932023	59.6	0	14557.81	6	0	15	91
N° 813602235346432023	214	0	14576.37	6	0	15	91
N° 7666522311454232023	59.8	0	14878.95	6	0	15	91
N° 8103122351771332023	60.4	0	15139.28	6	0	15	91
N° 81096223121350232023	0.2	0	9097.86	0	0	9	91
N° 69673223180377832023	9.7	0	10221.38	1	0	10	91
N° 78523223227882532023	216.8	2	17496.31	6	2	17	91
N° 71776223227657632023	248.2	0	14633.08	6	0	15	91
N° 71688223174285832023	0.2	2	11166.83	0	2	11	91
N° 71834223190625532023	248.3	0	14571.96	6	0	15	91
N° 7545222343932232023	81.8	1	15553.76	6	1	16	91

Graduatoria provvisoria Avviso di selezione art. 16 presso Università degli Studi di Napoli "Federico II"
ELENCO AMMESSI - ORDINARI

fonte: http://burc.regione.campania.it

Giunta Regionale della Campania
Direzione Generale Istruzione, Formazione, Lavoro e Politiche Giovanili
UOD Servizio Territoriale di Napoli
Centro per l'Impiego Napoli Est

Codice Iscrizione	Mesi Disoccupazione	Carico Familiare	Reddito	Punteggio anzianità	Punteggio Carico Familiare	Punteggio Reddito	Punteggio totale
N° 69189223105640732023	64.2	0	14523.08	6	0	15	91
N° 76012223167333732023	133.2	1	15864.22	6	1	16	91
N° 77964223227798432023	19.8	3	14152.42	2	3	14	91
N° 71074223208128632023	225.8	0	15314.74	6	0	15	91
N° 74234223140161032023	0.2	0	8582.55	0	0	9	91
N° 69544223130670932023	175.7	0	14696.4	6	0	15	91
N° 69188223197607232023	146.9	0	14984.69	6	0	15	91
N° 7234922354173132023	95.5	0	15412.08	6	0	15	91
N° 76103223166334832023	196.6	0	14778	6	0	15	91
N° 75368223191165732023	233.5	0	15071.1	6	0	15	91
N° 72344223207891132023	207.8	2	17318.24	6	2	17	91
N° 76351223121219132023	231	0	14968.06	6	0	15	91
N° 7642722383935932023	88	2	17470.69	6	2	17	91
N° 80466223145239732023	170	0	14515.53	6	0	15	91
N° 79268223147204632023	117.3	0	15435.71	6	0	15	91
N° 7360722353450932023	141.7	0	15285.43	6	0	15	91
N° 75436223227644932023	145.8	0	15124	6	0	15	91
N° 73907223227689432023	327.2	0	14919.32	6	0	15	91
N° 76569223150068032023	250.3	2	17470.69	6	2	17	91
N° 69982223227609032023	150.7	2	17154.8	6	2	17	91
N° 70706223144774532023	64.8	0	14953.18	6	0	15	91
N° 76648223120610232023	247.5	2	17322.88	6	2	17	91
N° 77076223144211532023	218	2	16984.82	6	2	17	91
N° 76108223105171132023	28.5	0	11717.07	2.9	0	12	90.9
N° 79774223138906832023	29	2	14128.53	2.9	2	14	90.9
N° 69009223167008532023	18.7	0	10687.72	1.9	0	11	90.9
N° 73567223184192832023	7.9	0	10131.47	0.8	0	10	90.8
N° 7333722388537932023	48.2	0	14005.2	4.8	0	14	90.8

Graduatoria provvisoria Avviso di selezione art. 16 presso Università degli Studi di Napoli "Federico II"
ELENCO AMMESSI - ORDINARI

fonte: http://burc.regione.campania.it

Giunta Regionale della Campania
Direzione Generale Istruzione, Formazione, Lavoro e Politiche Giovanili
UOD Servizio Territoriale di Napoli
Centro per l'Impiego Napoli Est

Codice Iscrizione	Mesi Disoccupazione	Carico Familiare	Reddito	Punteggio anzianità	Punteggio Carico Familiare	Punteggio Reddito	Punteggio totale
N° 7312122355126932023	18.2	0	11323	1.8	0	11	90.8
N° 7713722313560632023	58.2	0	14654	5.8	0	15	90.8
N° 74298223630132023	8.2	0	9951.94	0.8	0	10	90.8
N° 732462234884932023	7.8	0	10028	0.8	0	10	90.8
N° 755642239528532023	7.9	2	11856.64	0.8	2	12	90.8
N° 6955722385839632023	7.9	3	12505.41	0.8	3	13	90.8
N° 72250223188175932023	8.1	0	10356.28	0.8	0	10	90.8
N° 7219822323426732023	33.3	3	16404.37	3.3	3.5	16	90.8
N° 791472231522132023	48.2	0	13511.49	4.8	0	14	90.8
N° 75371223208163132023	3	2	12165.4	0.3	2.5	12	90.8
N° 69675223108381632023	37.7	2	14561.38	3.8	2	15	90.8
N° 73640223117127532023	8	2	11947	0.8	2	12	90.8
N° 75491223126787232023	37.5	2	15396.49	3.8	2	15	90.8
N° 7084322386650532023	8	2	12310.47	0.8	2	12	90.8
N° 78200223184009232023	7.4	0	10479.72	0.7	0	10	90.7
N° 79961223184009732023	7.4	0	10479.72	0.7	0	10	90.7
N° 696502232517332023	6.8	0	10147.65	0.7	0	10	90.7
N° 696862234145632023	7.1	1	10789	0.7	1	11	90.7
N° 80280223227964132023	7.3	2	12249.01	0.7	2	12	90.7
N° 74655223129708732023	36.5	0	12902.47	3.7	0	13	90.7
N° 7824822392140632023	47.3	0	14418.05	4.7	0	14	90.7
N° 79139223100977032023	6.7	0	10257.4	0.7	0	10	90.7
N° 75974223196777832023	7.2	2	12472.33	0.7	2	12	90.7
N° 72411223109332532023	26	0	12020.51	2.6	0	12	90.6
N° 8068822347889232023	15.7	0	10895.29	1.6	0	11	90.6
N° 7499422361373432023	46.3	0	13763.77	4.6	0	14	90.6
N° 75688223170461132023	16.2	1	11934.27	1.6	1	12	90.6
N° 72195223197499432023	6	3	12762.09	0.6	3	13	90.6

Graduatoria provvisoria Avviso di selezione art. 16 presso Università degli Studi di Napoli "Federico II"
ELENCO AMMESSI - ORDINARI

fonte: http://burc.regione.campania.it

Giunta Regionale della Campania
Direzione Generale Istruzione, Formazione, Lavoro e Politiche Giovanili
UOD Servizio Territoriale di Napoli
Centro per l'Impiego Napoli Est

Codice Iscrizione	Mesi Disoccupazione	Carico Familiare	Reddito	Punteggio anzianità	Punteggio Carico Familiare	Punteggio Reddito	Punteggio totale
N° 78274223154762832023	6.2	0	10411.08	0.6	0	10	90.6
N° 7006722318074732023	55.7	2	17055.78	5.6	2	17	90.6
N° 774802236986332023	45.8	0	13835.27	4.6	0	14	90.6
N° 75679223189600332023	6.4	4	13999.28	0.6	4	14	90.6
N° 74232223188048832023	5.3	0	9660.15	0.5	0	10	90.5
N° 7922122354435132023	54.8	0	14630.6	5.5	0	15	90.5
N° 7765022397663032023	15.3	0	11122.32	1.5	0	11	90.5
N° 7694922352629532023	5.1	1	11215.52	0.5	1	11	90.5
N° 75781223172768032023	14.8	1	11975.88	1.5	1	12	90.5
N° 7355022389638432023	39.8	4	17671.06	4	4.5	18	90.5
N° 71457223132385832023	35.2	1	14231.54	3.5	1	14	90.5
N° 72504223172959132023	15	0	11345.6	1.5	0	11	90.5
N° 79033223105046632023	34.9	2	14544.91	3.5	2	15	90.5
N° 73704223189037632023	4.1	0	10062.12	0.4	0	10	90.4
N° 7149422360142332023	54.1	0	14616.17	5.4	0	15	90.4
N° 79587223121651132023	33.8	0	12554.26	3.4	0	13	90.4
N° 723352239342632023	3.5	1	11460.76	0.4	1	11	90.4
N° 7783022314253432023	14.4	3	14111.98	1.4	3	14	90.4
N° 81274223191080332023	3	0	10408.72	0.3	0	10	90.3
N° 72281223171940632023	12.7	0	11345.6	1.3	0	11	90.3
N° 77074223173584032023	13.2	0	11470.68	1.3	0	11	90.3
N° 7688422355141332023	3.2	0	10133.73	0.3	0	10	90.3
N° 77874223122852532023	2.8	1	10632.48	0.3	1	11	90.3
N° 7991322354820632023	52.7	0	14960.47	5.3	0	15	90.3
N° 77546223140207832023	13.2	0	10919.62	1.3	0	11	90.3
N° 7777522368050332023	52.6	0	15328.44	5.3	0	15	90.3
N° 696222232273841320 23	12.5	0	11319	1.3	0	11	90.3
N° 72426223193905332023	3	2	12373	0.3	2	12	90.3

Graduatoria provvisoria Avviso di selezione art. 16 presso Università degli Studi di Napoli "Federico II"
ELENCO AMMESSI - ORDINARI

fonte: http://burc.regione.campania.it

Giunta Regionale della Campania
Direzione Generale Istruzione, Formazione, Lavoro e Politiche Giovanili
UOD Servizio Territoriale di Napoli
Centro per l'Impiego Napoli Est

Codice Iscrizione	Mesi Disoccupazione	Carico Familiare	Reddito	Punteggio anzianità	Punteggio Carico Familiare	Punteggio Reddito	Punteggio totale
N° 81072223157088932023	23.3	4	15672.6	2.3	4	16	90.3
N° 7678322317488532023	2.9	0	9697.2	0.3	0	10	90.3
N° 70022223175309732023	12.9	1	11939.23	1.3	1	12	90.3
N° 7943422371976132023	52	0	15017.35	5.2	0	15	90.2
N° 75711223137651132023	2.2	0	10313.63	0.2	0	10	90.2
N° 7493622372559832023	51.8	0	15398.33	5.2	0	15	90.2
N° 74583223194085632023	2.3	2	12102.81	0.2	2	12	90.2
N° 72961223145842432023	1.8	1	11220.75	0.2	1	11	90.2
N° 76601223227797132023	2.1	2	11811.96	0.2	2	12	90.2
N° 73540223108065132023	1.5	1	10670.78	0.2	1	11	90.2
N° 73648223195480032023	1.5	1	10670.78	0.2	1	11	90.2
N° 77212223208057732023	20.5	0	11588.24	2.1	0	12	90.1
N° 7534322357389432023	50.9	1	16256.28	5.1	1	16	90.1
N° 76816223133303232023	11.1	1	11821	1.1	1	12	90.1
N° 7853422328525832023	1.2	3	12913.71	0.1	3	13	90.1
N° 7247822310754832023	1.1	1	11495.59	0.1	1	11	90.1
N° 76448223195534632023	1.1	0	9640.4	0.1	0	10	90.1
N° 69017223161753132023	21	2	13731.52	2.1	2	14	90.1
N° 69536223193692632023	0.8	3	12525.12	0.1	3	13	90.1
N° 7007622321361532023	5.9	3	13830.96	0.6	3.5	14	90.1
N° 74693223144364032023	29.6	0	12683.57	3	0	13	90
N° 70740223143448932023	30.2	0	13351.96	3	0	13	90
N° 7924222371519932023	68.6	0	16495.47	6	0	16	90
N° 7718622355331632023	76.8	0	15915.88	6	0	16	90
N° 70819223227265132023	66.3	0	15594.97	6	0	16	90
N° 740452237036132023	89.8	0	15889.12	6	0	16	90
N° 6974622381503132023	102.6	0	16473.88	6	0	16	90
N° 81506223228058232023	105.2	0	15935.12	6	0	16	90

Graduatoria provvisoria Avviso di selezione art. 16 presso Università degli Studi di Napoli "Federico II"
ELENCO AMMESSI - ORDINARI

fonte: http://burc.regione.campania.it

Giunta Regionale della Campania
Direzione Generale Istruzione, Formazione, Lavoro e Politiche Giovanili
UOD Servizio Territoriale di Napoli
Centro per l'Impiego Napoli Est

Codice Iscrizione	Mesi Disoccupazione	Carico Familiare	Reddito	Punteggio anzianità	Punteggio Carico Familiare	Punteggio Reddito	Punteggio totale
N° 68990223150767132023	66	0	15633.34	6	0	16	90
N° 728662236492332023	67.4	0	15587.02	6	0	16	90
N° 791612237372632023	65	0	16387.94	6	0	16	90
N° 75457223197331932023	125.7	0	16386.59	6	0	16	90
N° 7704222352673032023	90.4	0	16468.78	6	0	16	90
N° 6985522316413832023	69.1	0	16477.94	6	0	16	90
N° 7621722397813432023	128.6	1	17218.73	6	1	17	90
N° 71436223167097232023	120.8	0	16400.39	6	0	16	90
N° 72270223120053932023	40.5	0	13678.42	4	0	14	90
N° 8138222364013232023	109.1	0	15935.12	6	0	16	90
N° 78620223196337932023	150.6	0	15929.28	6	0	16	90
N° 71734223122438332023	154.9	0	15996.57	6	0	16	90
N° 70028223180600132023	20.2	0	11516.67	2	0	12	90
N° 811172239208232023	128.5	0	15645	6	0	16	90
N° 77138223227834032023	101.2	0	16168.79	6	0	16	90
N° 795742236684232023	213.3	0	15677.72	6	0	16	90
N° 7605422380810532023	94.7	1	17206	6	1	17	90
N° 7112222395333832023	0.1	0	10154.57	0	0	10	90
N° 77945223119095532023	226.5	0	16101.97	6	0	16	90
N° 69961223227586232023	197.1	0	16125.82	6	0	16	90
N° 7476022315843732023	124	0	15526.69	6	0	16	90
N° 80170223193444332023	252.2	0	16213.05	6	0	16	90
N° 69512223227339632023	97.2	2	18150.23	6	2	18	90
N° 76456223208020932023	139.2	0	16106.18	6	0	16	90
N° 7889522315344032023	0.2	2	11808.63	0	2	12	90
N° 75899223227779132023	72.6	0	15936.05	6	0	16	90
N° 75830223227777132023	256.8	3	18584	6	3	19	90
N° 73442223141141832023	67.5	0	15587.02	6	0	16	90

Graduatoria provvisoria Avviso di selezione art. 16 presso Università degli Studi di Napoli "Federico II"
ELENCO AMMESSI - ORDINARI

fonte: http://burc.regione.campania.it

Giunta Regionale della Campania
Direzione Generale Istruzione, Formazione, Lavoro e Politiche Giovanili
UOD Servizio Territoriale di Napoli
Centro per l'Impiego Napoli Est

Codice Iscrizione	Mesi Disoccupazione	Carico Familiare	Reddito	Punteggio anzianità	Punteggio Carico Familiare	Punteggio Reddito	Punteggio totale
N° 73160223227664232023	247.3	0	16376.16	6	0	16	90
N° 78149223180072832023	256.2	0	15758.34	6	0	16	90
N° 81467223168033832023	253.5	2	18133.53	6	2	18	90
N° 7372922364039832023	162.8	0	15663	6	0	16	90
N° 71164223161445632023	182.7	2	18342.32	6	2	18	90
N° 76642223167190032023	256.9	0	16430.15	6	0	16	90
N° 75011223123256532023	261.3	0	15863.2	6	0	16	90
N° 7813122359681532023	394.3	0	16088.88	6	0	16	90
N° 77300223120566932023	364.8	0	15644	6	0	16	90
N° 7920922356976132023	112.3	2	17774.61	6	2	18	90
N° 72166223227663032023	85	1	16959.75	6	1	17	90
N° 72000223103613032023	198.1	1	17406.12	6	1	17	90
N° 7407322342668432023	313.9	0	15765.41	6	0	16	90
N° 69162223207980032023	157	0	15749.72	6	0	16	90
N° 741042231887932023	119	0	16117.93	6	0	16	90
N° 73204223188394332023	255.9	0	15522.63	6	0	16	90
N° 69975223840632023	248.2	0	16350.27	6	0	16	90
N° 78831223227910232023	252	2	18371.46	6	2	18	90
N° 69515223227602232023	247.3	0	15702.9	6	0	16	90
N° 7430722347580832023	253.2	2	18102.55	6	2	18	90
N° 72835223118630432023	108.6	0	16406	6	0	16	90
N° 78244223208154732023	182.5	0	16427.81	6	0	16	90
N° 7980122326939932023	94.4	0	16307	6	0	16	90
N° 72570223189381432023	143.4	3	19251.95	6	3	19	90
N° 74461223144697932023	29.3	0	12773.29	2.9	0	13	89.9
N° 8108922336325332023	59	2	17910	5.9	2	18	89.9
N° 70047223167046232023	18.7	0	11905.45	1.9	0	12	89.9
N° 7463322353632023	59.2	0	16497.57	5.9	0	16	89.9

Graduatoria provvisoria Avviso di selezione art. 16 presso Università degli Studi di Napoli "Federico II"
ELENCO AMMESSI - ORDINARI

fonte: http://burc.regione.campania.it

Giunta Regionale della Campania
Direzione Generale Istruzione, Formazione, Lavoro e Politiche Giovanili
UOD Servizio Territoriale di Napoli
Centro per l'Impiego Napoli Est

Codice Iscrizione	Mesi Disoccupazione	Carico Familiare	Reddito	Punteggio anzianità	Punteggio Carico Familiare	Punteggio Reddito	Punteggio totale
N° 79190223146790632023	28.5	0	12718.27	2.9	0	13	89.9
N° 7855022353754932023	39.1	1	14737.03	3.9	1	15	89.9
N° 73746223144958732023	29.2	3	15789	2.9	3	16	89.9
N° 75843223120793832023	8.8	2	12622.58	0.9	2	13	89.9
N° 75120223145344132023	28.3	0	12681.5	2.8	0	13	89.8
N° 7932222389476832023	48	3	17666.72	4.8	3	18	89.8
N° 8099022390691332023	47.7	0	14943.53	4.8	0	15	89.8
N° 8091622387913032023	48.3	0	14943.53	4.8	0	15	89.8
N° 777882232034532023	17.5	0	11684.92	1.8	0	12	89.8
N° 73446223140648532023	7.9	0	11034.8	0.8	0	11	89.8
N° 70952223190930532023	8	2	12584.51	0.8	2	13	89.8
N° 7908722383986632023	7.1	0	10979.8	0.7	0	11	89.7
N° 74926223117894032023	7.3	0	10858.87	0.7	0	11	89.7
N° 8026622344628132023	17.2	0	11617.25	1.7	0	12	89.7
N° 7327722394826432023	46.6	0	14830	4.7	0	15	89.7
N° 7053722333174132023	7.2	0	10726.48	0.7	0	11	89.7
N° 76310223168712432023	17.4	0	11511	1.7	0	12	89.7
N° 73585223175140832023	6.7	0	11483.08	0.7	0	11	89.7
N° 7755422387097532023	7.4	0	11025.45	0.7	0	11	89.7
N° 76791223147043732023	21.6	1	13781.26	2.2	1.5	14	89.7
N° 7368922392823532023	6.9	0	10587.32	0.7	0	11	89.7
N° 7818022334192532023	7	2	13327.81	0.7	2	13	89.7
N° 74014223130719732023	36.1	1	14570.59	3.6	1	15	89.6
N° 80887223107095132023	46.2	0	14902.87	4.6	0	15	89.6
N° 750262239274332023	14.8	0	11634.81	1.5	0	12	89.5
N° 69429223131721232023	5.4	0	11427.87	0.5	0	11	89.5
N° 7057322330286732023	24.8	0	12545.22	2.5	0	13	89.5
N° 79451223191477132023	3.8	0	11402.24	0.4	0	11	89.4

Graduatoria provvisoria Avviso di selezione art. 16 presso Università degli Studi di Napoli "Federico II"
ELENCO AMMESSI - ORDINARI

fonte: http://burc.regione.campania.it

Giunta Regionale della Campania
Direzione Generale Istruzione, Formazione, Lavoro e Politiche Giovanili
UOD Servizio Territoriale di Napoli
Centro per l'Impiego Napoli Est

Codice Iscrizione	Mesi Disoccupazione	Carico Familiare	Reddito	Punteggio anzianità	Punteggio Carico Familiare	Punteggio Reddito	Punteggio totale
N° 76104223154994832023	23.9	0	12684.39	2.4	0	13	89.4
N° 75555223173711732023	14.1	0	11893.5	1.4	0	12	89.4
N° 73368223104180532023	44	0	14941.41	4.4	0	15	89.4
N° 80334223173883432023	14	0	12478.66	1.4	0	12	89.4
N° 75731223173338432023	8.9	2	14309.48	0.9	2.5	14	89.4
N° 8104722352130532023	3.6	1	12000	0.4	1	12	89.4
N° 7624922343850632023	4.2	5	15710.55	0.4	5	16	89.4
N° 7889422380612532023	4.3	1	12355	0.4	1	12	89.4
N° 69915223190329732023	4.3	0	10803.82	0.4	0	11	89.4
N° 8098922393299232023	33.6	0	13856.18	3.4	0	14	89.4
N° 78982223147848532023	22.8	0	13496.34	2.3	0	13	89.3
N° 7786022339366132023	2.7	0	11025.17	0.3	0	11	89.3
N° 76203223181807332023	2.7	0	11129.18	0.3	0	11	89.3
N° 7671322348216232023	23	0	13228.06	2.3	0	13	89.3
N° 7077522367155632023	52.9	0	15661.29	5.3	0	16	89.3
N° 80809223192319932023	3.4	1	12319.75	0.3	1	12	89.3
N° 74026223227690632023	13	3	15391.86	1.3	3	15	89.3
N° 7419022344893932023	22.8	1	14126.51	2.3	1	14	89.3
N° 80885223194849232023	1.8	1	12416.33	0.2	1	12	89.2
N° 79291223161755632023	11.5	0	12355	1.2	0	12	89.2
N° 73833223737332023	1.7	0	11086.96	0.2	0	11	89.2
N° 7867022372287532023	51.9	0	15929.28	5.2	0	16	89.2
N° 75482223227766032023	31.6	0	13773.5	3.2	0	14	89.2
N° 7144222370729932023	52.2	0	16177.3	5.2	0	16	89.2
N° 6954822369869132023	12.3	0	12221.74	1.2	0	12	89.2
N° 78549223140407732023	31.9	1	14796.05	3.2	1	15	89.2
N° 692602231118332023	21.9	0	12519.57	2.2	0	13	89.2
N° 7366522337174932023	21.9	0	13072.7	2.2	0	13	89.2

fonte: http://burc.regione.campania.it

Giunta Regionale della Campania
Direzione Generale Istruzione, Formazione, Lavoro e Politiche Giovanili
UOD Servizio Territoriale di Napoli
Centro per l'Impiego Napoli Est

Codice Iscrizione	Mesi Disoccupazione	Carico Familiare	Reddito	Punteggio anzianità	Punteggio Carico Familiare	Punteggio Reddito	Punteggio totale
N° 80857223177087332023	11.9	0	12355	1.2	0	12	89.2
N° 74948223161685932023	12.3	2	14051.72	1.2	2	14	89.2
N° 69216223159337632023	1.5	1	12201.28	0.2	1	12	89.2
N° 77303223141523532023	30.9	0	13620.48	3.1	0	14	89.1
N° 7489322369686732023	51.1	0	15618	5.1	0	16	89.1
N° 702352237306532023	0.5	0	11319.55	0.1	0	11	89.1
N° 732982312031932023	0.6	0	11183.61	0.1	0	11	89.1
N° 700752335320332023	1.1	0	11042.2	0.1	0	11	89.1
N° 709162398705232023	41.2	0	15322.69	4.1	0	15	89.1
N° 7530222322121132023	41.1	1	16000	4.1	1	16	89.1
N° 75237223227759132023	0.9	4	14600.15	0.1	4	15	89.1
N° 745312370749532023	1.1	1	11653.24	0.1	1	12	89.1
N° 75035223195961932023	1.2	2	13335.14	0.1	2	13	89.1
N° 7313722310658732023	1.1	2	12927.53	0.1	2	13	89.1
N° 76494223189860632023	0.8	0	10588.7	0.1	0	11	89.1
N° 73066223160579232023	1.1	2	12521.47	0.1	2	13	89.1
N° 70630223194143032023	0.8	0	11370	0.1	0	11	89.1
N° 81165223180543932023	9.7	0	11965.94	1	0	12	89
N° 79458223121561632023	39.9	0	14765.91	4	0	15	89
N° 79375223121561932023	39.7	0	14765.91	4	0	15	89
N° 81435223106135332023	77.1	0	17158.08	6	0	17	89
N° 79545223106140032023	77.1	0	17158.08	6	0	17	89
N° 7783222380160732023	50	0	16258.63	5	0	16	89
N° 6909822312042432023	62.2	1	17685.71	6	1	18	89
N° 71678223242732023	108.4	0	17486.19	6	0	17	89
N° 6915322339428832023	89.9	0	16969.36	6	0	17	89
N° 70936223197723332023	121.8	0	16668.22	6	0	17	89
N° 73064223200532023	158.3	0	16915.03	6	0	17	89

Graduatoria provvisoria Avviso di selezione art. 16 presso Università degli Studi di Napoli "Federico II"
ELENCO AMMESSI - ORDINARI

fonte: http://burc.regione.campania.it

Giunta Regionale della Campania
Direzione Generale Istruzione, Formazione, Lavoro e Politiche Giovanili
UOD Servizio Territoriale di Napoli
Centro per l'Impiego Napoli Est

Codice Iscrizione	Mesi Disoccupazione	Carico Familiare	Reddito	Punteggio anzianità	Punteggio Carico Familiare	Punteggio Reddito	Punteggio totale
N° 8066522354910532023	130.3	6	23139.03	6	6	23	89
N° 76766223186454332023	81.1	1	17554.14	6	1	18	89
N° 7835122372760832023	60.1	0	17176.5	6	0	17	89
N° 78286223173094032023	135.2	0	17385.52	6	0	17	89
N° 76046223227783232023	39.8	0	14600.15	4	0	15	89
N° 70785223197578832023	85.3	0	16821.69	6	0	17	89
N° 72261223144490932023	122.4	0	17004.78	6	0	17	89
N° 72459223207836132023	160.2	0	16775.95	6	0	17	89
N° 69361223144572232023	140.2	1	17808.29	6	1	18	89
N° 75545223178519832023	160.8	0	16642.35	6	0	17	89
N° 8024622392539532023	64.7	0	17048.72	6	0	17	89
N° 8101522347440732023	0.2	1	11642.94	0	1	12	89
N° 76273223227790232023	139	0	16756.94	6	0	17	89
N° 78403223227260732023	202.9	0	17232.11	6	0	17	89
N° 79002223197801232023	150.7	0	16590.36	6	0	17	89
N° 7264122382490232023	181.5	0	16715.8	6	0	17	89
N° 70509223197729432023	176.8	0	17209.31	6	0	17	89
N° 7136122322528332023	193.2	0	16683.65	6	0	17	89
N° 8043122313224232023	59.8	2	19259.83	6	2	19	89
N° 7281422328552332023	135	0	17189.26	6	0	17	89
N° 7478722346505032023	203	0	16981.43	6	0	17	89
N° 72533223558632023	238.6	2	19062.45	6	2	19	89
N° 6999222387635432023	195.5	0	16741.95	6	0	17	89
N° 7310022382663932023	170.5	0	17045.64	6	0	17	89
N° 78871223227845132023	40.3	0	14855.62	4	0	15	89
N° 77620223125587532023	204.5	0	16989.97	6	0	17	89
N° 759212231022132023	238.6	2	19062.45	6	2	19	89
N° 764352232907132023	216.7	0	17283.68	6	0	17	89

Graduatoria provvisoria Avviso di selezione art. 16 presso Università degli Studi di Napoli "Federico II"
ELENCO AMMESSI - ORDINARI

fonte: http://burc.regione.campania.it

Giunta Regionale della Campania
Direzione Generale Istruzione, Formazione, Lavoro e Politiche Giovanili
UOD Servizio Territoriale di Napoli
Centro per l'Impiego Napoli Est

Codice Iscrizione	Mesi Disoccupazione	Carico Familiare	Reddito	Punteggio anzianità	Punteggio Carico Familiare	Punteggio Reddito	Punteggio totale
N° 69148223116838132023	0.2	0	10921.03	0	0	11	89
N° 70158223208127232023	228.5	0	16755.93	6	0	17	89
N° 7104622356482532023	172.7	0	16992.87	6	0	17	89
N° 784332236424232023	97.9	1	18315.96	6	1	18	89
N° 8055822377296732023	244.4	0	17234.94	6	0	17	89
N° 80574223121151832023	40.1	1	16132.68	4	1	16	89
N° 71445223227649032023	138.7	0	17055.95	6	0	17	89
N° 77049223120890532023	218.6	0	17229.77	6	0	17	89
N° 79598223129356432023	197.7	0	16741.5	6	0	17	89
N° 7405022322789732023	94	0	17338.4	6	0	17	89
N° 704732239113732023	9.7	0	11961.95	1	0	12	89
N° 7894022314791432023	165.4	1	18273	6	1	18	89
N° 704472232349632023	60.1	2	18582.78	6	2	19	89
N° 78551223191572832023	252.3	0	17474.09	6	0	17	89
N° 7905622363591732023	336.2	0	16536.13	6	0	17	89
N° 75277223219809732023	255.9	2	19322.06	6	2	19	89
N° 81164223227796532023	183.8	1	17619.97	6	1	18	89
N° 7552222332719832023	69.7	0	17000	6	0	17	89
N° 74748223208061232023	197.9	0	17456.4	6	0	17	89
N° 78473223151603132023	317.2	0	17064.83	6	0	17	89
N° 70673223120061432023	246.5	0	17398.2	6	0	17	89
N° 77430223166615232023	232.5	0	17228.5	6	0	17	89
N° 72516223182306432023	8.7	0	12419.02	0.9	0	12	88.9
N° 7991622318028132023	58.9	0	17040	5.9	0	17	88.9
N° 69780223145554332023	28.9	0	13853.33	2.9	0	14	88.9
N° 7980422312032432023	49.1	0	16121.02	4.9	0	16	88.9
N° 71377223118469032023	48.9	0	15720.43	4.9	0	16	88.9
N° 798102233383232023	9.2	0	11936.41	0.9	0	12	88.9

Graduatoria provvisoria Avviso di selezione art. 16 presso Università degli Studi di Napoli "Federico II"
ELENCO AMMESSI - ORDINARI

fonte: http://burc.regione.campania.it

Giunta Regionale della Campania
Direzione Generale Istruzione, Formazione, Lavoro e Politiche Giovanili
UOD Servizio Territoriale di Napoli
Centro per l'Impiego Napoli Est

Codice Iscrizione	Mesi Disoccupazione	Carico Familiare	Reddito	Punteggio anzianità	Punteggio Carico Familiare	Punteggio Reddito	Punteggio totale
N° 7837722336239132023	59	2	19121.03	5.9	2	19	88.9
N° 70539223180714732023	9.3	3	15278.15	0.9	3	15	88.9
N° 6981622325149232023	58.5	0	16896.55	5.9	0	17	88.9
N° 7939722390039532023	47.8	0	16474.86	4.8	0	16	88.8
N° 79440223167805932023	17.8	0	12545.22	1.8	0	13	88.8
N° 73549223148640332023	27.6	0	14296.25	2.8	0	14	88.8
N° 7019222383849532023	7.6	0	11951.71	0.8	0	12	88.8
N° 7199022331437932023	18.4	0	13055.53	1.8	0	13	88.8
N° 6961322324323532023	7.9	0	12430	0.8	0	12	88.8
N° 77202223227839832023	8.4	0	11602.48	0.8	0	12	88.8
N° 7066122323947132023	48.4	0	15563.24	4.8	0	16	88.8
N° 7122722363179632023	48.4	0	16335.58	4.8	0	16	88.8
N° 7567522340936532023	58.2	4	21088.98	5.8	4	21	88.8
N° 70808223147113932023	17.4	0	13069.43	1.7	0	13	88.7
N° 8079322318465132023	37.4	0	14792.32	3.7	0	15	88.7
N° 69998223119556732023	36.9	1	16034.69	3.7	1	16	88.7
N° 76780223128671432023	37	2	16511.32	3.7	2	17	88.7
N° 76239223146808932023	26	0	14000	2.6	0	14	88.6
N° 6988022316819732023	46	0	15733.62	4.6	0	16	88.6
N° 69283223167952932023	15.6	2	15000.73	1.6	2	15	88.6
N° 8094822317916132023	74.8	2	20128.27	6	2.5	20	88.5
N° 71525223147947232023	4.6	3	15389.43	0.5	3	15	88.5
N° 715432236938932023	4.6	3	15389.43	0.5	3	15	88.5
N° 69354223154457532023	145.6	1	18649.42	6	1.5	19	88.5
N° 76570223227129332023	55.2	0	16615.8	5.5	0	17	88.5
N° 69015223102987032023	15.2	0	12583.31	1.5	0	13	88.5
N° 7817122326694332023	14.7	2	14597.66	1.5	2	15	88.5
N° 73812223128199032023	24.9	0	14455.44	2.5	0	14	88.5

Graduatoria provvisoria Avviso di selezione art. 16 presso Università degli Studi di Napoli "Federico II"
ELENCO AMMESSI - ORDINARI

fonte: http://burc.regione.campania.it

Giunta Regionale della Campania
Direzione Generale Istruzione, Formazione, Lavoro e Politiche Giovanili
UOD Servizio Territoriale di Napoli
Centro per l'Impiego Napoli Est

Codice Iscrizione	Mesi Disoccupazione	Carico Familiare	Reddito	Punteggio anzianità	Punteggio Carico Familiare	Punteggio Reddito	Punteggio totale
N° 80118223105721632023	14.6	2	15135.33	1.5	2	15	88.5
N° 78193223131791632023	303	2	20400	6	2.5	20	88.5
N° 70786223208142732023	15.1	2	14902	1.5	2	15	88.5
N° 76527223191553632023	3.6	0	12215	0.4	0	12	88.4
N° 77298223121242032023	4.1	1	13365.1	0.4	1	13	88.4
N° 80906223189495532023	4.4	0	12478.67	0.4	0	12	88.4
N° 76003223144601832023	3.5	0	11801.67	0.4	0	12	88.4
N° 7757822330839132023	4.2	0	12449.02	0.4	0	12	88.4
N° 81485223105345032023	4.2	0	11709.68	0.4	0	12	88.4
N° 7258122373975032023	44.4	0	15833	4.4	0	16	88.4
N° 7108422394251532023	44.4	3	18554.02	4.4	3	19	88.4
N° 7556222335462832023	4.2	0	11570.78	0.4	0	12	88.4
N° 78649223128253932023	4.2	0	12355	0.4	0	12	88.4
N° 7232022384924732023	4.1	3	15389.43	0.4	3	15	88.4
N° 7499922380545232023	4.3	0	12128	0.4	0	12	88.4
N° 7081022377106732023	3.1	2	13868	0.3	2	14	88.3
N° 69833223169709932023	3.4	3	14926.4	0.3	3	15	88.3
N° 69073223195604732023	22.5	0	14078.68	2.3	0	14	88.3
N° 80132223177605532023	11.5	4	16973.04	1.2	4	17	88.2
N° 7423322338996332023	1.5	2	14459.56	0.2	2	14	88.2
N° 73698223153618432023	21.3	0	14259.43	2.1	0	14	88.1
N° 72628223119365532023	10.6	0	13231.08	1.1	0	13	88.1
N° 81148223142695432023	0.6	0	11670.77	0.1	0	12	88.1
N° 79862223195590132023	1.1	0	11933.53	0.1	0	12	88.1
N° 7028022337445232023	50.5	0	17252.47	5.1	0	17	88.1
N° 75746223208106532023	0.9	1	12859.06	0.1	1	13	88.1
N° 69449223168239932023	11.1	2	14735.31	1.1	2	15	88.1
N° 80257223227963932023	91.5	0	17822.95	6	0	18	88

Graduatoria provvisoria Avviso di selezione art. 16 presso Università degli Studi di Napoli "Federico II"
ELENCO AMMESSI - ORDINARI

fonte: http://burc.regione.campania.it

Giunta Regionale della Campania
Direzione Generale Istruzione, Formazione, Lavoro e Politiche Giovanili
UOD Servizio Territoriale di Napoli
Centro per l'Impiego Napoli Est

Codice Iscrizione	Mesi Disoccupazione	Carico Familiare	Reddito	Punteggio anzianità	Punteggio Carico Familiare	Punteggio Reddito	Punteggio totale
N° 79528223160330732023	9.9	0	12554.26	1	0	13	88
N° 75428223120441032023	75.5	0	17522.97	6	0	18	88
N° 784592236610432023	67.6	0	18206.63	6	0	18	88
N° 793202237235732023	92.5	0	17814.69	6	0	18	88
N° 81494223120165932023	77.9	0	17817.79	6	0	18	88
N° 764212233571032023	73.9	0	17548	6	0	18	88
N° 794452235055832023	116.3	0	17514.27	6	0	18	88
N° 74314223144435532023	69.1	0	17755.98	6	0	18	88
N° 698062239935632023	102.2	0	17643.69	6	0	18	88
N° 80698223117895032023	100.7	0	18085.16	6	0	18	88
N° 795492233687932023	147.4	2	19665.74	6	2	20	88
N° 7115322351866932023	120.4	0	18333.48	6	0	18	88
N° 71842223110033832023	102.2	0	17668.47	6	0	18	88
N° 71799223183494032023	128.6	0	18498.04	6	0	18	88
N° 69609223147879632023	165.2	0	18411.38	6	0	18	88
N° 784552234169832023	63.3	0	18204.32	6	0	18	88
N° 814142232145832023	80.7	0	17706.41	6	0	18	88
N° 7202622359324132023	179.9	3	21272.52	6	3	21	88
N° 74739223225719932023	150.6	0	17926.18	6	0	18	88
N° 72353223227191532023	174.3	0	18014.76	6	0	18	88
N° 791192234154732023	158.8	0	18008.17	6	0	18	88
N° 71006223227640032023	226.2	0	18048.71	6	0	18	88
N° 72630223182331432023	85.3	0	18476.57	6	0	18	88
N° 74819223222496032023	147.7	0	18069.15	6	0	18	88
N° 73153223184797832023	117.4	0	18263.97	6	0	18	88
N° 78527223145020432023	121.9	1	19337	6	1	19	88
N° 7097522388733132023	147.1	0	17908.94	6	0	18	88
N° 7092522389145532023	153.2	0	18223.63	6	0	18	88

Graduatoria provvisoria Avviso di selezione art. 16 presso Università degli Studi di Napoli "Federico II"
ELENCO AMMESSI - ORDINARI

fonte: http://burc.regione.campania.it

Giunta Regionale della Campania
Direzione Generale Istruzione, Formazione, Lavoro e Politiche Giovanili
UOD Servizio Territoriale di Napoli
Centro per l'Impiego Napoli Est

Codice Iscrizione	Mesi Disoccupazione	Carico Familiare	Reddito	Punteggio anzianità	Punteggio Carico Familiare	Punteggio Reddito	Punteggio totale
N° 76303223125857732023	102.9	0	17978.05	6	0	18	88
N° 75115223227683932023	69.8	0	18047	6	0	18	88
N° 7634122358892132023	4.8	1	13671.31	0.5	1.5	14	88
N° 70508223164796132023	254.7	1	18870	6	1	19	88
N° 69057223197755332023	200.9	0	18406	6	0	18	88
N° 81091223107755732023	115.4	3	21360.34	6	3	21	88
N° 78447223120440932023	344.3	0	17522.97	6	0	18	88
N° 7464322369697232023	283.5	0	17630.63	6	0	18	88
N° 74166223151760032023	160.3	0	17629.05	6	0	18	88
N° 70154223145216832023	252.5	0	17532.16	6	0	18	88
N° 728992231253832023	92.4	0	18479.35	6	0	18	88
N° 72917223192420432023	71.5	0	18018.02	6	0	18	88
N° 72037223117048932023	182	0	18426.38	6	0	18	88
N° 69777223227579132023	75.8	0	18063.24	6	0	18	88
N° 73563223227583532023	253.5	0	18026.54	6	0	18	88
N° 7159822394577632023	250.3	0	17859.5	6	0	18	88
N° 76789223119998532023	169.8	3	20621.55	6	3	21	88
N° 7870722371427632023	134.8	0	17948.29	6	0	18	88
N° 72946223144604632023	29.4	0	15303.55	2.9	0	15	87.9
N° 8020222337163532023	58.5	0	18311.31	5.9	0	18	87.9
N° 7208622338020832023	58.7	0	18377.48	5.9	0	18	87.9
N° 71964223170833732023	19.1	0	13978.24	1.9	0	14	87.9
N° 7210522317388032023	9	1	14056.46	0.9	1	14	87.9
N° 79576223184525332023	38.6	2	17871.39	3.9	2	18	87.9
N° 71797223227657332023	9.3	0	12972	0.9	0	13	87.9
N° 7326622362416432023	9.3	0	13259.6	0.9	0	13	87.9
N° 70646223144367232023	29.4	2	16723.9	2.9	2	17	87.9
N° 69877223140774732023	8.9	0	13233.4	0.9	0	13	87.9

Giunta Regionale della Campania
Direzione Generale Istruzione, Formazione, Lavoro e Politiche Giovanili
UOD Servizio Territoriale di Napoli
Centro per l'Impiego Napoli Est

Codice Iscrizione	Mesi Disoccupazione	Carico Familiare	Reddito	Punteggio anzianità	Punteggio Carico Familiare	Punteggio Reddito	Punteggio totale
N° 73664223177962132023	9.3	0	13052.89	0.9	0	13	87.9
N° 69172223126469432023	37.9	0	16416.36	3.8	0	16	87.8
N° 69312223101180432023	7.8	0	13013.77	0.8	0	13	87.8
N° 755532232579432023	8.3	0	12575.35	0.8	0	13	87.8
N° 79113223197487932023	7.8	0	13323.2	0.8	0	13	87.8
N° 70004223167870332023	17.7	2	16433.34	1.8	2	16	87.8
N° 7399522315509432023	7.9	0	13436.94	0.8	0	13	87.8
N° 6950522317359232023	48.4	4	21297.78	4.8	4	21	87.8
N° 7562222380002532023	7.9	3	15603.36	0.8	3	16	87.8
N° 75488223129154032023	36.8	0	16188.07	3.7	0	16	87.7
N° 739352235609532023	36.9	1	17420.39	3.7	1	17	87.7
N° 7433822314297632023	7.2	0	13354.3	0.7	0	13	87.7
N° 71423223129082432023	6.5	3	15924.74	0.7	3	16	87.7
N° 70092223185082332023	7.2	0	13217.31	0.7	0	13	87.7
N° 75956223119976932023	7.3	0	13153.84	0.7	0	13	87.7
N° 7356422339302732023	16.3	2	15926.62	1.6	2	16	87.6
N° 78405223227880932023	55.1	0	17822.95	5.5	0	18	87.5
N° 78323223189827232023	4.6	0	13013.77	0.5	0	13	87.5
N° 79072223207907632023	4.8	0	12949.76	0.5	0	13	87.5
N° 73880223149815232023	14.9	2	15804.65	1.5	2	16	87.5
N° 77019223207933532023	14.9	2	15785.63	1.5	2	16	87.5
N° 75986223197752732023	13.9	0	13911.06	1.4	0	14	87.4
N° 70714223145014732023	4.1	0	12894.2	0.4	0	13	87.4
N° 700242233118732023	43.6	0	16741.95	4.4	0	17	87.4
N° 74239223191385032023	4.1	2	14502.41	0.4	2	15	87.4
N° 7391422383243732023	13.6	2	15584.88	1.4	2	16	87.4
N° 7795022317405932023	4.1	0	12906.4	0.4	0	13	87.4
N° 77538223185388032023	2.8	0	13318.29	0.3	0	13	87.3

Graduatoria provvisoria Avviso di selezione art. 16 presso Università degli Studi di Napoli "Federico II"
ELENCO AMMESSI - ORDINARI

fonte: http://burc.regione.campania.it

Giunta Regionale della Campania
Direzione Generale Istruzione, Formazione, Lavoro e Politiche Giovanili
UOD Servizio Territoriale di Napoli
Centro per l'Impiego Napoli Est

Codice Iscrizione	Mesi Disoccupazione	Carico Familiare	Reddito	Punteggio anzianità	Punteggio Carico Familiare	Punteggio Reddito	Punteggio totale
N° 74138223189412532023	3	0	12869.11	0.3	0	13	87.3
N° 7553422365864832023	52.9	0	18231.67	5.3	0	18	87.3
N° 78557223124027732023	33.3	0	15889.07	3.3	0	16	87.3
N° 7052922363330932023	53.4	0	18306.06	5.3	0	18	87.3
N° 7917422365933132023	43	0	16758.99	4.3	0	17	87.3
N° 7667022374639332023	12.8	0	14444.58	1.3	0	14	87.3
N° 7179422335232632023	42.7	1	17690.51	4.3	1	18	87.3
N° 78391223139781032023	22.8	0	14708.82	2.3	0	15	87.3
N° 700392232187932023	7.6	2	15993.28	0.8	2.5	16	87.3
N° 77699223123116732023	3	2	14956	0.3	2	15	87.3
N° 7770122342089332023	3.2	3	15791.43	0.3	3	16	87.3
N° 72235223174536632023	13.2	1	14750.59	1.3	1	15	87.3
N° 74579223187669632023	2	0	12531.46	0.2	0	13	87.2
N° 70223223177092732023	11.8	0	13951.1	1.2	0	14	87.2
N° 79724223177546132023	11.6	0	13584.9	1.2	0	14	87.2
N° 789622235913832023	41.7	1	17823.95	4.2	1	18	87.2
N° 7124722319501532023	31.5	0	15657.67	3.2	0	16	87.2
N° 77046223207779632023	2.2	0	12579	0.2	0	13	87.2
N° 7917022336580432023	1.8	0	13369	0.2	0	13	87.2
N° 7538722373719132023	2.4	0	13230.65	0.2	0	13	87.2
N° 76479223140054032023	32.3	0	15996	3.2	0	16	87.2
N° 75953223119176632023	40.7	0	16650	4.1	0	17	87.1
N° 75629223102464132023	41.4	0	17281.13	4.1	0	17	87.1
N° 732002235576732023	1.1	0	13227.74	0.1	0	13	87.1
N° 77258223112814632023	0.9	0	13104.46	0.1	0	13	87.1
N° 69874223172904032023	1.1	3	15737.99	0.1	3	16	87.1
N° 72359223179912132023	10.2	0	13600.81	1	0	14	87
N° 73258223103079432023	92.4	0	18887.12	6	0	19	87

Graduatoria provvisoria Avviso di selezione art. 16 presso Università degli Studi di Napoli "Federico II"
ELENCO AMMESSI - ORDINARI

fonte: http://burc.regione.campania.it

Giunta Regionale della Campania
Direzione Generale Istruzione, Formazione, Lavoro e Politiche Giovanili
UOD Servizio Territoriale di Napoli
Centro per l'Impiego Napoli Est

Codice Iscrizione	Mesi Disoccupazione	Carico Familiare	Reddito	Punteggio anzianità	Punteggio Carico Familiare	Punteggio Reddito	Punteggio totale
N° 7137922371646232023	92.2	0	19224.49	6	0	19	87
N° 791182237360132023	65	0	18715.41	6	0	19	87
N° 731872239574432023	76.3	0	19161.78	6	0	19	87
N° 70972223227639132023	80	0	19475.64	6	0	19	87
N° 7544822345332023	90.7	0	18848.55	6	0	19	87
N° 694902232539732023	75.2	0	19355.03	6	0	19	87
N° 716242238235632023	60.7	0	18820	6	0	19	87
N° 74642223145108632023	97.9	0	18724.26	6	0	19	87
N° 733972233006432023	60.8	0	19447.74	6	0	19	87
N° 7166122346717932023	121.4	0	18629.21	6	0	19	87
N° 79108223223158732023	114.7	0	19295.82	6	0	19	87
N° 77988223227867732023	102.1	0	19051	6	0	19	87
N° 72453223193426532023	93.8	0	18660.98	6	0	19	87
N° 73661223196347032023	98.6	0	18890.64	6	0	19	87
N° 73761223194398732023	140.9	0	19370.01	6	0	19	87
N° 73911223208322932023	153.3	0	18811.71	6	0	19	87
N° 75965223165535832023	187.7	0	19450.98	6	0	19	87
N° 74968223145236432023	96.7	0	19342.65	6	0	19	87
N° 78177223144826332023	135.8	0	19103.79	6	0	19	87
N° 741002235043432023	131.1	0	19342.45	6	0	19	87
N° 74205223464332023	140.6	0	18878.55	6	0	19	87
N° 80289223227522932023	179.8	0	18773	6	0	19	87
N° 691292232249332023	195	0	18565.32	6	0	19	87
N° 777442238050432023	183.6	0	18652.6	6	0	19	87
N° 74884223167141032023	149.2	0	18534.94	6	0	19	87
N° 7031922327037232023	143.5	3	21888.28	6	3	22	87
N° 78606223117075432023	40.2	0	17189.62	4	0	17	87
N° 73489223149650232023	79.7	2	21389.97	6	2	21	87

Graduatoria provvisoria Avviso di selezione art. 16 presso Università degli Studi di Napoli "Federico II"
ELENCO AMMESSI - ORDINARI

fonte: http://burc.regione.campania.it

Giunta Regionale della Campania
Direzione Generale Istruzione, Formazione, Lavoro e Politiche Giovanili
UOD Servizio Territoriale di Napoli
Centro per l'Impiego Napoli Est

Codice Iscrizione	Mesi Disoccupazione	Carico Familiare	Reddito	Punteggio anzianità	Punteggio Carico Familiare	Punteggio Reddito	Punteggio totale
N° 71419223186720032023	162.6	1	20299.83	6	1	20	87
N° 74261223144525832023	194.8	2	20975.29	6	2	21	87
N° 7554222356475732023	255.9	0	19340.81	6	0	19	87
N° 74591223227488132023	227.7	0	19175.47	6	0	19	87
N° 72576223208316932023	136	1	19747	6	1	20	87
N° 80200223144439132023	171.2	0	18831.55	6	0	19	87
N° 71393223184279432023	144.2	0	18773.46	6	0	19	87
N° 69175223119297732023	256.1	0	18937.48	6	0	19	87
N° 74086223120653332023	161.5	3	21770.08	6	3	22	87
N° 7579722333043032023	256.9	4	23578.03	6	5	24	87
N° 73381223172557132023	255.5	2	20661.93	6	2	21	87
N° 7306522333518832023	248.4	1	19649.12	6	1	20	87
N° 6964422324865732023	95.4	0	19101.55	6	0	19	87
N° 7475422377821632023	67.8	0	18777.58	6	0	19	87
N° 7510722386335832023	262.7	0	18567.67	6	0	19	87
N° 78316223124464232023	246.4	0	19342.45	6	0	19	87
N° 76002223125621732023	142.7	0	18700.99	6	0	19	87
N° 79486223131957432023	137.3	0	18519.85	6	0	19	87
N° 81137223190415332023	78.1	0	18629.21	6	0	19	87
N° 7207722320161332023	49.3	0	18487	4.9	0	18	86.9
N° 6927322344391032023	8.9	0	13546.2	0.9	0	14	86.9
N° 70407223144550032023	29.2	0	15711.43	2.9	0	16	86.9
N° 7901922392381132023	28.8	3	19398.66	2.9	3	19	86.9
N° 77151223174357032023	13.7	3	18289.64	1.4	3.5	18	86.9
N° 69766223165818932023	17.7	0	14786.88	1.8	0	15	86.8
N° 75251223162017832023	17.5	0	14601.96	1.8	0	15	86.8
N° 80087223164630732023	8.1	2	15966.62	0.8	2	16	86.8
N° 80124223184168832023	8	1	14844.12	0.8	1	15	86.8

Graduatoria provvisoria Avviso di selezione art. 16 presso Università degli Studi di Napoli "Federico II"
ELENCO AMMESSI - ORDINARI

fonte: http://burc.regione.campania.it

Giunta Regionale della Campania
Direzione Generale Istruzione, Formazione, Lavoro e Politiche Giovanili
UOD Servizio Territoriale di Napoli
Centro per l'Impiego Napoli Est

Codice Iscrizione	Mesi Disoccupazione	Carico Familiare	Reddito	Punteggio anzianità	Punteggio Carico Familiare	Punteggio Reddito	Punteggio totale
N° 69271223183686432023	8.2	1	14826	0.8	1	15	86.8
N° 75633223148879732023	27.5	0	16282.98	2.8	0	16	86.8
N° 69317223186338632023	6.6	0	14081.63	0.7	0	14	86.7
N° 7990223347964232023	56.9	0	19335.78	5.7	0	19	86.7
N° 747782231436432023	6.8	0	14125.85	0.7	0	14	86.7
N° 75264223159631132023	6.7	0	14034	0.7	0	14	86.7
N° 78531223185374532023	7.1	1	14555.56	0.7	1	15	86.7
N° 71755223120261432023	16.9	0	15306.67	1.7	0	15	86.7
N° 77397223185287032023	7.1	2	15588.75	0.7	2	16	86.7
N° 765352234719832023	6.3	0	13594.39	0.6	0	14	86.6
N° 71404223119236932023	5.9	3	16581.23	0.6	3	17	86.6
N° 70107223151257832023	6.4	0	13794.26	0.6	0	14	86.6
N° 80853223171449832023	15.8	0	15190	1.6	0	15	86.6
N° 70048223176404432023	24.5	2	17924.57	2.5	2	18	86.5
N° 73267223189386332023	4.9	0	14261.66	0.5	0	14	86.5
N° 7253822348766832023	84.9	4	0	6	5.5	25	86.5
N° 743542237057432023	15.3	0	15227.22	1.5	0	15	86.5
N° 6952822329616832023	5.2	0	13574.01	0.5	0	14	86.5
N° 7502722341906132023	14.5	0	14570.83	1.5	0	15	86.5
N° 80388223173218832023	14.5	0	15307.83	1.5	0	15	86.5
N° 69274223172240532023	5.1	0	13614.45	0.5	0	14	86.5
N° 7199922334427232023	14.3	2	16694.41	1.4	2	17	86.4
N° 7437422312017732023	24.4	2	17551.25	2.4	2	18	86.4
N° 71638223182073432023	3.8	0	14273.53	0.4	0	14	86.4
N° 75222223227758532023	14	0	14533.66	1.4	0	15	86.4
N° 78616223190789832023	4.1	2	15854.39	0.4	2	16	86.4
N° 70688223191080032023	4.1	3	17310.6	0.4	3	17	86.4
N° 73282223174112632023	13.3	0	15121.39	1.3	0	15	86.3

Graduatoria provvisoria Avviso di selezione art. 16 presso Università degli Studi di Napoli "Federico II"
ELENCO AMMESSI - ORDINARI

fonte: http://burc.regione.campania.it

Giunta Regionale della Campania
Direzione Generale Istruzione, Formazione, Lavoro e Politiche Giovanili
UOD Servizio Territoriale di Napoli
Centro per l'Impiego Napoli Est

Codice Iscrizione	Mesi Disoccupazione	Carico Familiare	Reddito	Punteggio anzianità	Punteggio Carico Familiare	Punteggio Reddito	Punteggio totale
N° 7491522326740132023	3	0	14493.93	0.3	0	14	86.3
N° 7183522363472932023	53.4	0	19283.69	5.3	0	19	86.3
N° 71888223227660332023	53.4	0	18579.19	5.3	0	19	86.3
N° 74046223227691632023	12.8	2	17490.49	1.3	2	17	86.3
N° 70983223113850532023	3.1	2	16476.91	0.3	2	16	86.3
N° 69935223192301832023	3.2	0	13715.69	0.3	0	14	86.3
N° 73401223197503732023	3.2	0	14181.97	0.3	0	14	86.3
N° 79661223139825432023	32.6	0	17113.58	3.3	0	17	86.3
N° 7429422357244632023	3.3	1	15227.22	0.3	1	15	86.3
N° 70727223194828632023	1.8	0	14152.61	0.2	0	14	86.2
N° 80939223159765732023	21.8	0	15672.6	2.2	0	16	86.2
N° 80868223176866232023	11.9	0	14621.7	1.2	0	15	86.2
N° 72053223175094532023	12.3	0	15346.16	1.2	0	15	86.2
N° 73515223195002032023	1.6	1	15407.13	0.2	1	15	86.2
N° 7495122365959732023	52.4	0	18600.5	5.2	0	19	86.2
N° 720312236114732023	2.3	0	14151.72	0.2	0	14	86.2
N° 70797223170255132023	16.3	4	19893.61	1.6	4.5	20	86.1
N° 73752223170297232023	16.2	4	19893.61	1.6	4.5	20	86.1
N° 80641223227022532023	0.8	0	13510.4	0.1	0	14	86.1
N° 7055822310404032023	0.9	0	13923.28	0.1	0	14	86.1
N° 71910223106348232023	10.7	0	14751.01	1.1	0	15	86.1
N° 74555223178316532023	11.3	1	16357.81	1.1	1	16	86.1
N° 7685122377063232023	1.1	0	14405.27	0.1	0	14	86.1
N° 75850223151148732023	10.8	0	14936.13	1.1	0	15	86.1
N° 76988223174225932023	10.4	0	14857.64	1	0	15	86
N° 781332236462532023	86.1	0	19824.26	6	0	20	86
N° 74120223176806332023	64.6	0	19810.95	6	0	20	86
N° 69985223107631632023	86.4	0	20135.59	6	0	20	86

Graduatoria provvisoria Avviso di selezione art. 16 presso Università degli Studi di Napoli "Federico II"
ELENCO AMMESSI - ORDINARI

fonte: http://burc.regione.campania.it

Giunta Regionale della Campania
Direzione Generale Istruzione, Formazione, Lavoro e Politiche Giovanili
UOD Servizio Territoriale di Napoli
Centro per l'Impiego Napoli Est

Codice Iscrizione	Mesi Disoccupazione	Carico Familiare	Reddito	Punteggio anzianità	Punteggio Carico Familiare	Punteggio Reddito	Punteggio totale
N° 70723223227632632023	102.9	0	19561.96	6	0	20	86
N° 811322232430632023	95.5	5	33976.02	6	5	25	86
N° 70569223145135832023	81.8	0	19717.71	6	0	20	86
N° 7268722349009532023	114.1	0	19820.33	6	0	20	86
N° 75241223455032023	111.2	0	20090.42	6	0	20	86
N° 753462233299632023	101.5	0	20451.19	6	0	20	86
N° 7552022370756832023	106.4	0	19861.21	6	0	20	86
N° 79938223167395032023	148.1	0	19846.28	6	0	20	86
N° 7010422396735032023	162.3	0	20425	6	0	20	86
N° 796772234615232023	174.7	0	20306.6	6	0	20	86
N° 7153122389924632023	153.4	1	21174.14	6	1	21	86
N° 76342223131772032023	78.8	1	21078.33	6	1	21	86
N° 77428223227851932023	0.2	0	13771.4	0	0	14	86
N° 797322231276632023	228.5	0	20306.6	6	0	20	86
N° 70103223157037232023	245.6	0	19900.91	6	0	20	86
N° 7748822315274332023	75.8	0	20321.36	6	0	20	86
N° 6994322397084332023	69.8	0	20232.65	6	0	20	86
N° 7531022385732023	79.6	2	22376.2	6	2	22	86
N° 70053223227351432023	144.4	0	20247	6	0	20	86
N° 7689022338002732023	111.5	2	22192	6	2	22	86
N° 70043223151954232023	130.6	5	0	6	5	25	86
N° 79020223120519432023	235.8	0	19716.44	6	0	20	86
N° 7734422360917432023	141.6	4	23972.94	6	4	24	86
N° 73606223227685332023	243.7	0	19985.42	6	0	20	86
N° 80346223173149032023	78.5	0	19731.67	6	0	20	86
N° 75719223106822832023	131.8	3	22892.16	6	3	23	86
N° 81442223228056432023	139.2	3	22776.05	6	3	23	86
N° 69391223207913932023	73.9	0	19987.4	6	0	20	86

Graduatoria provvisoria Avviso di selezione art. 16 presso Università degli Studi di Napoli "Federico II"
ELENCO AMMESSI - ORDINARI

fonte: http://burc.regione.campania.it

Giunta Regionale della Campania
Direzione Generale Istruzione, Formazione, Lavoro e Politiche Giovanili
UOD Servizio Territoriale di Napoli
Centro per l'Impiego Napoli Est

Codice Iscrizione	Mesi Disoccupazione	Carico Familiare	Reddito	Punteggio anzianità	Punteggio Carico Familiare	Punteggio Reddito	Punteggio totale
N° 7876822380938832023	49.8	1	20000	5	1	20	86
N° 7693222338002232023	77.4	2	22192	6	2	22	86
N° 7427322340824832023	102.6	0	19623.47	6	0	20	86
N° 748182236557532023	87.4	0	19898.77	6	0	20	86
N° 7288422382804132023	85.8	0	19989.52	6	0	20	86
N° 79315223192998832023	70.6	2	22248.3	6	2	22	86
N° 73382223126153432023	87.4	0	19797.03	6	0	20	86
N° 77562223227857732023	28.8	0	16774.39	2.9	0	17	85.9
N° 6997422372787032023	9.4	1	15563.93	0.9	1	16	85.9
N° 79922223121132032023	38.7	2	19645.3	3.9	2	20	85.9
N° 74766223180966732023	9.4	2	16580.97	0.9	2	17	85.9
N° 78903223186123032023	9.2	0	15478.26	0.9	0	15	85.9
N° 74867223227738832023	8	0	14836.94	0.8	0	15	85.8
N° 712522234961132023	17.5	0	16496.02	1.8	0	16	85.8
N° 77553223183478132023	8.2	1	15546.77	0.8	1	16	85.8
N° 7169122342591732023	8.3	1	15639.24	0.8	1	16	85.8
N° 7420422385131932023	36.6	0	18356.69	3.7	0	18	85.7
N° 76537223181836332023	5.7	0	15350.86	0.6	0	15	85.6
N° 71623223170128832023	16.3	0	16022.93	1.6	0	16	85.6
N° 701982236370432023	6.3	0	14675.69	0.6	0	15	85.6
N° 7743322355342432023	36.1	5	24000	3.6	6	24	85.6
N° 6904122331102032023	15.7	0	15781.6	1.6	0	16	85.6
N° 7614322353371032023	55.9	0	19982.32	5.6	0	20	85.6
N° 776832236962732023	5.9	0	15000	0.6	0	15	85.6
N° 6921122355178132023	6.3	3	17916	0.6	3	18	85.6
N° 73186223120128432023	16	0	16379.85	1.6	0	16	85.6
N° 7493022345168332023	25.7	1	18101.14	2.6	1	18	85.6
N° 72873223187312732023	6.3	0	14698.34	0.6	0	15	85.6

Graduatoria provvisoria Avviso di selezione art. 16 presso Università degli Studi di Napoli "Federico II"
ELENCO AMMESSI - ORDINARI

fonte: http://burc.regione.campania.it

Giunta Regionale della Campania
Direzione Generale Istruzione, Formazione, Lavoro e Politiche Giovanili
UOD Servizio Territoriale di Napoli
Centro per l'Impiego Napoli Est

Codice Iscrizione	Mesi Disoccupazione	Carico Familiare	Reddito	Punteggio anzianità	Punteggio Carico Familiare	Punteggio Reddito	Punteggio totale
N° 70912223207795032023	62.1	4	25209.27	6	4.5	25	85.5
N° 7046622373111732023	4.6	0	14685.4	0.5	0	15	85.5
N° 81194223115189832023	34.8	0	17796.63	3.5	0	18	85.5
N° 80706223227993632023	141.6	4	0	6	4.5	25	85.5
N° 71604223227652932023	15.1	1	16718.32	1.5	1	17	85.5
N° 75979223175595432023	12.5	0	16392.08	1.3	0	16	85.3
N° 69083223172087032023	13.3	0	16434	1.3	0	16	85.3
N° 7314522356754232023	52.6	0	20226.78	5.3	0	20	85.3
N° 78942223227920932023	2.9	0	14540.75	0.3	0	15	85.3
N° 77977223192640032023	3.2	0	14803	0.3	0	15	85.3
N° 7035522314168832023	2.7	2	16821.69	0.3	2	17	85.3
N° 7098522395963032023	2.7	0	15015.61	0.3	0	15	85.3
N° 81291223228051132023	2.6	1	15566.88	0.3	1	16	85.3
N° 69282223174815432023	13	4	19801.76	1.3	4	20	85.3
N° 76157223165534632023	11.5	0	16224.02	1.2	0	16	85.2
N° 73101223798432023	1.7	0	15035.02	0.2	0	15	85.2
N° 71825223164209332023	22.2	0	16955.98	2.2	0	17	85.2
N° 7964222341499532023	52.1	2	21595.85	5.2	2	22	85.2
N° 78630223143288732023	2.1	0	15395.6	0.2	0	15	85.2
N° 7825822380392432023	11.6	2	18421.84	1.2	2	18	85.2
N° 801212235947632023	41.2	2	21072.29	4.1	2	21	85.1
N° 7379122315877632023	64.3	0	20506.15	6	0	21	85
N° 78515223167765432023	0	0	14713.5	0	0	15	85
N° 79990223191932832023	86.2	0	21241.77	6	0	21	85
N° 7541422395032023	88.2	0	20915.29	6	0	21	85
N° 79328223157419032023	135.8	0	20711.69	6	0	21	85
N° 70768223189975732023	89.9	0	21209.07	6	0	21	85
N° 8076822314248432023	129.4	0	20869.13	6	0	21	85

Graduatoria provvisoria Avviso di selezione art. 16 presso Università degli Studi di Napoli "Federico II"
ELENCO AMMESSI - ORDINARI

fonte: http://burc.regione.campania.it

Giunta Regionale della Campania
Direzione Generale Istruzione, Formazione, Lavoro e Politiche Giovanili
UOD Servizio Territoriale di Napoli
Centro per l'Impiego Napoli Est

Codice Iscrizione	Mesi Disoccupazione	Carico Familiare	Reddito	Punteggio anzianità	Punteggio Carico Familiare	Punteggio Reddito	Punteggio totale
N° 7731522324226432023	73.4	0	21259.99	6	0	21	85
N° 7885322341606332023	128.8	0	20997.03	6	0	21	85
N° 76078223142719932023	149.2	4	25690.4	6	4	25	85
N° 77219223999032023	10.4	0	15873	1	0	16	85
N° 80195223227962332023	109.1	0	21111.65	6	0	21	85
N° 71399223124363432023	179.4	0	21098.04	6	0	21	85
N° 801562232548432023	101.5	0	20935.59	6	0	21	85
N° 782832232430032023	70.4	0	20950.5	6	0	21	85
N° 7735222354603632023	152.9	0	20711.96	6	0	21	85
N° 69896223102974432023	177.1	1	21899.72	6	1	22	85
N° 75312223167509832023	139.7	4	0	6	4	25	85
N° 71740223193384832023	192	0	21111.85	6	0	21	85
N° 79422223227945732023	64.3	0	20920.19	6	0	21	85
N° 7257822327760132023	246.6	0	21183	6	0	21	85
N° 75722223121236832023	212.2	0	21486.1	6	0	21	85
N° 81065223108914532023	214.5	0	21486.1	6	0	21	85
N° 75972223197775032023	122.2	0	21243.48	6	0	21	85
N° 80309223207859532023	212.3	0	20618.65	6	0	21	85
N° 70037223226961332023	221.9	0	20555.36	6	0	21	85
N° 75135223227497032023	106.5	0	20876.36	6	0	21	85
N° 78007223129699832023	128.9	1	22310.61	6	1	22	85
N° 7931622311709132023	333.1	0	20709.12	6	0	21	85
N° 75855223193587632023	250.1	3	24368.52	6	3	24	85
N° 71611223227160432023	321.7	0	20821.28	6	0	21	85
N° 7033022344616332023	49.9	0	19621.85	5	0	20	85
N° 80420223178225532023	134.8	1	22466.61	6	1	22	85
N° 81013223227384232023	150.9	0	21360.34	6	0	21	85
N° 742542236967832023	296.5	4	32179	6	4	25	85

Graduatoria provvisoria Avviso di selezione art. 16 presso Università degli Studi di Napoli "Federico II"
ELENCO AMMESSI - ORDINARI

fonte: http://burc.regione.campania.it

Giunta Regionale della Campania
Direzione Generale Istruzione, Formazione, Lavoro e Politiche Giovanili
UOD Servizio Territoriale di Napoli
Centro per l'Impiego Napoli Est

Codice Iscrizione	Mesi Disoccupazione	Carico Familiare	Reddito	Punteggio anzianità	Punteggio Carico Familiare	Punteggio Reddito	Punteggio totale
N° 69368223119968132023	194	1	22092.61	6	1	22	85
N° 78919223208014032023	422.8	0	20862.47	6	0	21	85
N° 8048322344318832023	99.6	3	24138.73	6	3	24	85
N° 71725223227656132023	194.5	0	20706	6	0	21	85
N° 80130223227961732023	144.1	4	0	6	4	25	85
N° 76141223144769232023	29.3	0	18262.21	2.9	0	18	84.9
N° 7691522337021532023	58.7	4	0	5.9	4	25	84.9
N° 80065223145458332023	28.2	0	18448.13	2.8	0	18	84.8
N° 80815223184440132023	7.6	0	16443.34	0.8	0	16	84.8
N° 72452223182956232023	8.4	0	16439.57	0.8	0	16	84.8
N° 6908422322728432023	8.1	0	16167.25	0.8	0	16	84.8
N° 7334222384306332023	8.2	1	16897.94	0.8	1	17	84.8
N° 7306122314903732023	6.8	0	15665.22	0.7	0	16	84.7
N° 70119223144276332023	26.5	0	18151.1	2.7	0	18	84.7
N° 81067223161374332023	7	1	17226.35	0.7	1	17	84.7
N° 7263622318070732023	7.1	0	16096.28	0.7	0	16	84.7
N° 75561223181893932023	6	0	15777.88	0.6	0	16	84.6
N° 80035223120086532023	35.5	0	18519.85	3.6	0	19	84.6
N° 7164222397188032023	16.3	0	16897.2	1.6	0	17	84.6
N° 7174622342380232023	15.9	0	17400.1	1.6	0	17	84.6
N° 79753223175052632023	6.3	0	15976.26	0.6	0	16	84.6
N° 70205223144649432023	1.2	1	17485.8	0.1	1.5	17	84.6
N° 7357522330047232023	6.2	1	16928.67	0.6	1	17	84.6
N° 77640223145107432023	25.1	0	17740.88	2.5	0	18	84.5
N° 80654223107143832023	99.8	1	22506.81	6	1.5	23	84.5
N° 76136223163853232023	100.4	3	32041.79	6	3.5	25	84.5
N° 760802233164732023	108.4	3	32041.79	6	3.5	25	84.5
N° 8102622389336332023	113.3	3	0	6	3.5	25	84.5

Graduatoria provvisoria Avviso di selezione art. 16 presso Università degli Studi di Napoli "Federico II"
ELENCO AMMESSI - ORDINARI

fonte: http://burc.regione.campania.it

Giunta Regionale della Campania
Direzione Generale Istruzione, Formazione, Lavoro e Politiche Giovanili
UOD Servizio Territoriale di Napoli
Centro per l'Impiego Napoli Est

Codice Iscrizione	Mesi Disoccupazione	Carico Familiare	Reddito	Punteggio anzianità	Punteggio Carico Familiare	Punteggio Reddito	Punteggio totale
N° 714822233529932023	110.6	3	29814.32	6	3.5	25	84.5
N° 77842223154114032023	24.5	0	18364.9	2.5	0	18	84.5
N° 772772232867732023	5	0	15852.54	0.5	0	16	84.5
N° 76033223227438932023	116.4	3	0	6	3.5	25	84.5
N° 71160223830632023	194.3	3	0	6	3.5	25	84.5
N° 78343223190270532023	5.1	0	16270.1	0.5	0	16	84.5
N° 70106223147528532023	24.6	0	18265.81	2.5	0	18	84.5
N° 79207223189662632023	4.7	0	15633.51	0.5	0	16	84.5
N° 77903223166391632023	88.2	3	64589	6	3.5	25	84.5
N° 73080223132516532023	35.1	0	18640.54	3.5	0	19	84.5
N° 76121223124155332023	4.7	0	15937.39	0.5	0	16	84.5
N° 7674122322204632023	193.9	3	0	6	3.5	25	84.5
N° 7440522329053332023	107.7	2	23593	6	2.5	24	84.5
N° 73243223154370032023	24.3	0	17655.74	2.4	0	18	84.4
N° 79385223155457232023	23.7	0	17814.69	2.4	0	18	84.4
N° 7531322361199932023	53.9	4	0	5.4	4	25	84.4
N° 7917122374362332023	4.2	0	16495.47	0.4	0	16	84.4
N° 7348022366716732023	3.5	0	15857.58	0.4	0	16	84.4
N° 704952232076332023	43.8	0	20353.42	4.4	0	20	84.4
N° 76032223227781032023	14.2	0	17288.76	1.4	0	17	84.4
N° 806662236501732023	3.9	1	16580.5	0.4	1	17	84.4
N° 74048223227691732023	4.2	0	15606.4	0.4	0	16	84.4
N° 7945722317125432023	43.3	0	20262.09	4.3	0	20	84.3
N° 72637223175733632023	12.5	2	18820	1.3	2	19	84.3
N° 7668622332143332023	22.6	0	17601.21	2.3	0	18	84.3
N° 7093822384799832023	42.6	3	22725.45	4.3	3	23	84.3
N° 69159223176560932023	12.9	2	18739.48	1.3	2	19	84.3
N° 70019223194522732023	2	0	15702.68	0.2	0	16	84.2

fonte: http://burc.regione.campania.it

Giunta Regionale della Campania
Direzione Generale Istruzione, Formazione, Lavoro e Politiche Giovanili
UOD Servizio Territoriale di Napoli
Centro per l'Impiego Napoli Est

Codice Iscrizione	Mesi Disoccupazione	Carico Familiare	Reddito	Punteggio anzianità	Punteggio Carico Familiare	Punteggio Reddito	Punteggio totale
N° 7629022311104732023	12.3	0	16601.65	1.2	0	17	84.2
N° 73316223176418932023	12.1	0	17139	1.2	0	17	84.2
N° 77722223155230032023	21	0	17630.8	2.1	0	18	84.1
N° 8067722380653632023	1.3	1	17166	0.1	1	17	84.1
N° 75190223178369432023	11.2	0	16868.2	1.1	0	17	84.1
N° 8106822385720832023	1.1	0	16470.11	0.1	0	16	84.1
N° 7838122378855132023	50.7	1	21908.66	5.1	1	22	84.1
N° 76539223145256232023	100	2	23567.65	6	2	24	84
N° 77122223126394332023	124.1	0	22064.95	6	0	22	84
N° 7451122363950632023	80.6	3	0	6	3	25	84
N° 79936223169506632023	61.1	0	21833.88	6	0	22	84
N° 76924223179720232023	105.4	3	0	6	3	25	84
N° 78882223227915232023	0	0	15640.57	0	0	16	84
N° 75966223162843432023	93	0	21640.18	6	0	22	84
N° 7648122339055532023	103	0	21708.6	6	0	22	84
N° 730312235517332023	126.2	3	0	6	3	25	84
N° 814692233275532023	68.3	3	0	6	3	25	84
N° 79273223177012132023	82.1	0	22499.27	6	0	22	84
N° 7870422363202532023	120.5	0	22384.63	6	0	22	84
N° 73804223118635432023	92.4	3	29817.59	6	3	25	84
N° 7051322360608932023	66.8	0	21899.83	6	0	22	84
N° 727042231865232023	0	1	17023.24	0	1	17	84
N° 71706223167986032023	141.2	0	22293.36	6	0	22	84
N° 7541922356562932023	176.5	3	0	6	3	25	84
N° 72132223168556132023	141.2	0	22293.36	6	0	22	84
N° 7142622384529132023	226	0	21695.29	6	0	22	84
N° 7226522399323332023	208.6	3	0	6	3	25	84
N° 77205223224421232023	248.7	0	21677.94	6	0	22	84

Graduatoria provvisoria Avviso di selezione art. 16 presso Università degli Studi di Napoli "Federico II"
ELENCO AMMESSI - ORDINARI

fonte: http://burc.regione.campania.it

Giunta Regionale della Campania
Direzione Generale Istruzione, Formazione, Lavoro e Politiche Giovanili
UOD Servizio Territoriale di Napoli
Centro per l'Impiego Napoli Est

Codice Iscrizione	Mesi Disoccupazione	Carico Familiare	Reddito	Punteggio anzianità	Punteggio Carico Familiare	Punteggio Reddito	Punteggio totale
N° 81367223130170632023	237.8	2	24331.87	6	2	24	84
N° 6950822386822832023	74.4	0	22274.02	6	0	22	84
N° 7662222369030832023	127.8	3	0	6	3	25	84
N° 80373223227966032023	241.5	2	24013	6	2	24	84
N° 7226322334396232023	74.4	0	22121.02	6	0	22	84
N° 7666822316699832023	74.6	0	21960.73	6	0	22	84
N° 75081223227194032023	241.8	3	0	6	3	25	84
N° 73231223123009232023	253.2	0	21559	6	0	22	84
N° 7491922360337432023	155.3	2	25384	6	3	25	84
N° 72992223121588132023	255.9	3	0	6	3	25	84
N° 80468223208205232023	155.5	2	24132	6	2	24	84
N° 73699223227687132023	245.6	2	23765.07	6	2	24	84
N° 69138223208231432023	147.2	0	22244.01	6	0	22	84
N° 74561223153395032023	94.9	0	21613	6	0	22	84
N° 77695223227861332023	252.8	3	33177	6	3	25	84
N° 73780223168676032023	270.8	0	21555.2	6	0	22	84
N° 7718522316212232023	138	3	31097	6	3	25	84
N° 71518223122051832023	162	0	22397.55	6	0	22	84
N° 7811022314100332023	0.1	2	18021.28	0	2	18	84
N° 7078222324614532023	124.5	3	0	6	3	25	84
N° 78642223120019732023	72.9	3	0	6	3	25	84
N° 8082322359316732023	18.6	0	17790.25	1.9	0	18	83.9
N° 73827223123087232023	39.4	0	19899.32	3.9	0	20	83.9
N° 708112232143832023	9.3	1	18261.4	0.9	1	18	83.9
N° 78591223126909432023	37.5	0	20407	3.8	0	20	83.8
N° 75125223174348932023	38	0	19969.53	3.8	0	20	83.8
N° 7888022311070232023	7.6	0	17131	0.8	0	17	83.8
N° 733962234540932023	7.9	0	16561.63	0.8	0	17	83.8

Graduatoria provvisoria Avviso di selezione art. 16 presso Università degli Studi di Napoli "Federico II"
ELENCO AMMESSI - ORDINARI

fonte: http://burc.regione.campania.it

Giunta Regionale della Campania
Direzione Generale Istruzione, Formazione, Lavoro e Politiche Giovanili
UOD Servizio Territoriale di Napoli
Centro per l'Impiego Napoli Est

Codice Iscrizione	Mesi Disoccupazione	Carico Familiare	Reddito	Punteggio anzianità	Punteggio Carico Familiare	Punteggio Reddito	Punteggio totale
N° 7803022369695632023	17.7	3	21272.52	1.8	3	21	83.8
N° 69025223148845932023	7	0	16764.61	0.7	0	17	83.7
N° 79140223161211732023	6.7	1	17736.41	0.7	1	18	83.7
N° 8040022378447632023	46.6	0	21341.5	4.7	0	21	83.7
N° 77837223195375432023	2.1	1	17527.74	0.2	1.5	18	83.7
N° 74723223185995432023	6.8	0	17201.2	0.7	0	17	83.7
N° 7343822363150332023	36.1	3	22585	3.6	3	23	83.6
N° 79664223188332132023	4.9	0	16927.66	0.5	0	17	83.5
N° 79627223188334432023	4.9	0	16927.66	0.5	0	17	83.5
N° 77408223689232023	15.4	0	17708.37	1.5	0	18	83.5
N° 7453322323314732023	204.7	2	0	6	2.5	25	83.5
N° 75590223213291332023	247	2	0	6	2.5	25	83.5
N° 7507622386713332023	228.7	2	0	6	2.5	25	83.5
N° 8000722310910132023	254.3	2	0	6	2.5	25	83.5
N° 78304223145019732023	93.4	2	0	6	2.5	25	83.5
N° 7477022344577432023	63.7	2	33930.07	6	2.5	25	83.5
N° 80344223121603932023	525.5	2	26206.25	6	2.5	25	83.5
N° 7586922336711332023	182.5	2	51778.88	6	2.5	25	83.5
N° 7101822362889332023	163.5	2	0	6	2.5	25	83.5
N° 7959022367665632023	115.2	2	0	6	2.5	25	83.5
N° 77654223123289632023	4.1	0	16557.72	0.4	0	17	83.4
N° 71432223161691132023	12.8	0	18444.55	1.3	0	18	83.3
N° 7346822317170932023	2.5	0	17231.63	0.3	0	17	83.3
N° 75737223147556732023	23	0	18927.9	2.3	0	19	83.3
N° 7933022370966732023	3.2	1	18368.92	0.3	1	18	83.3
N° 77647223227339232023	23.3	0	19088.51	2.3	0	19	83.3
N° 75885223126481632023	2.5	0	16596	0.3	0	17	83.3
N° 7656722369179632023	52.5	3	0	5.3	3	25	83.3

Graduatoria provvisoria Avviso di selezione art. 16 presso Università degli Studi di Napoli "Federico II"
ELENCO AMMESSI - ORDINARI

fonte: http://burc.regione.campania.it

Giunta Regionale della Campania
Direzione Generale Istruzione, Formazione, Lavoro e Politiche Giovanili
UOD Servizio Territoriale di Napoli
Centro per l'Impiego Napoli Est

Codice Iscrizione	Mesi Disoccupazione	Carico Familiare	Reddito	Punteggio anzianità	Punteggio Carico Familiare	Punteggio Reddito	Punteggio totale
N° 71680223160945932023	2.5	4	20956.17	0.3	4	21	83.3
N° 77278223180615932023	56.9	2	0	5.7	2.5	25	83.2
N° 7187122371149432023	52.2	3	0	5.2	3	25	83.2
N° 71872223157407232023	12.1	2	19613.17	1.2	2	20	83.2
N° 7807922361873532023	12.3	0	17606.34	1.2	0	18	83.2
N° 71250223227644232023	11.7	0	18381.3	1.2	0	18	83.2
N° 7651122376962032023	50.8	3	0	5.1	3	25	83.1
N° 80544223195633532023	0.9	3	20484.51	0.1	3	20	83.1
N° 70434223180805432023	0.5	0	16882.5	0.1	0	17	83.1
N° 77225223117229832023	67.9	0	22607.18	6	0	23	83
N° 7935722352609732023	64.7	2	0	6	2	25	83
N° 810202236539732023	67.7	2	0	6	2	25	83
N° 72655223143401732023	111.5	2	0	6	2	25	83
N° 69859223155131932023	138.2	0	23385.01	6	0	23	83
N° 77423223151934532023	100.8	2	0	6	2	25	83
N° 73493223145772932023	118.9	0	22978.73	6	0	23	83
N° 795062236197232023	124.7	0	22661.4	6	0	23	83
N° 79877223129967832023	157	2	0	6	2	25	83
N° 72949223227675332023	167.2	2	0	6	2	25	83
N° 7365522327036032023	169	2	0	6	2	25	83
N° 70987223105349232023	152.9	2	0	6	2	25	83
N° 695842234403232023	234.3	2	0	6	2	25	83
N° 70617223208302732023	19.5	0	19017.19	2	0	19	83
N° 76335223227792032023	62.4	0	22781.71	6	0	23	83
N° 7505122383229732023	157.6	0	23192.3	6	0	23	83
N° 76699223204652632023	200.4	2	0	6	2	25	83
N° 78127223214063532023	119.6	2	34751.4	6	2	25	83
N° 80662223227726032023	181.4	0	23238.13	6	0	23	83

Graduatoria provvisoria Avviso di selezione art. 16 presso Università degli Studi di Napoli "Federico II"
ELENCO AMMESSI - ORDINARI

fonte: http://burc.regione.campania.it

Giunta Regionale della Campania
Direzione Generale Istruzione, Formazione, Lavoro e Politiche Giovanili
UOD Servizio Territoriale di Napoli
Centro per l'Impiego Napoli Est

Codice Iscrizione	Mesi Disoccupazione	Carico Familiare	Reddito	Punteggio anzianità	Punteggio Carico Familiare	Punteggio Reddito	Punteggio totale
N° 74373223197571532023	205.9	2	0	6	2	25	83
N° 77180223227838032023	243.7	2	0	6	2	25	83
N° 7827622371178632023	251.1	2	30537	6	2	25	83
N° 72064223120973032023	299	0	22918.62	6	0	23	83
N° 72374223137671932023	64.8	2	0	6	2	25	83
N° 7984622358762232023	249.2	0	22549.8	6	0	23	83
N° 77255223175812432023	146	2	0	6	2	25	83
N° 78165223227874132023	169.8	0	22924.69	6	0	23	83
N° 6939622354896732023	10.3	0	17532.16	1	0	18	83
N° 79204223120664732023	218.6	2	29000	6	2	25	83
N° 75549223148959232023	111.6	0	23143.84	6	0	23	83
N° 78986223227923432023	138.8	0	22710.98	6	0	23	83
N° 8060022333828832023	134.5	2	0	6	2	25	83
N° 76276223117532032023	302.2	2	0	6	2	25	83
N° 81195223195261332023	265.2	0	22614	6	0	23	83
N° 7258222396427932023	161.1	2	32473.92	6	2	25	83
N° 74811223194095932023	129.9	2	43402.39	6	2	25	83
N° 6903022351231532023	139.7	2	0	6	2	25	83
N° 7273122368084732023	77	2	28597.96	6	2	25	83
N° 80740223131860732023	63.2	0	23022.52	6	0	23	83
N° 7956422392031432023	154.7	2	0	6	2	25	83
N° 74255223164766632023	84.1	2	0	6	2	25	83
N° 69332223227442132023	244	2	35154.66	6	2	25	83
N° 77230223180088332023	10	1	18877.23	1	1	19	83
N° 73743223197721932023	255.9	2	0	6	2	25	83
N° 79324223227943232023	162.5	2	0	6	2	25	83
N° 74276223168373232023	138.4	2	0	6	2	25	83
N° 78189223132725232023	211.5	2	27683.83	6	2	25	83

Graduatoria provvisoria Avviso di selezione art. 16 presso Università degli Studi di Napoli "Federico II"
ELENCO AMMESSI - ORDINARI

fonte: http://burc.regione.campania.it

Giunta Regionale della Campania
Direzione Generale Istruzione, Formazione, Lavoro e Politiche Giovanili
UOD Servizio Territoriale di Napoli
Centro per l'Impiego Napoli Est

Codice Iscrizione	Mesi Disoccupazione	Carico Familiare	Reddito	Punteggio anzianità	Punteggio Carico Familiare	Punteggio Reddito	Punteggio totale
N° 79339223144895332023	137.9	2	31505.64	6	2	25	83
N° 73114223227679032023	238.9	0	23417.59	6	0	23	83
N° 70867223126122732023	236.5	2	0	6	2	25	83
N° 73826223114355632023	182	2	0	6	2	25	83
N° 6949322327739532023	76.2	2	53865.29	6	2	25	83
N° 7660722342634332023	92.4	0	23074.68	6	0	23	83
N° 73107223179909032023	10.2	1	18880.89	1	1	19	83
N° 759972232499232023	139.3	2	37909.17	6	2	25	83
N° 7112522336951732023	159.1	2	0	6	2	25	83
N° 73385223227682332023	190.3	2	0	6	2	25	83
N° 74651223177629832023	248.7	0	23122.28	6	0	23	83
N° 7290922370046432023	40.1	0	21399.58	4	0	21	83
N° 71492223543332023	81.5	2	0	6	2	25	83
N° 78993223227924232023	112.4	0	23335.2	6	0	23	83
N° 7008622387888232023	129.9	2	32301.96	6	2	25	83
N° 80549223198463932023	254.2	2	0	6	2	25	83
N° 7810522366318432023	292.5	0	22562.6	6	0	23	83
N° 72041223227496632023	100.7	2	27623.66	6	2	25	83
N° 75940223208010432023	249.8	0	23201.38	6	0	23	83
N° 78129223227873032023	254	2	0	6	2	25	83
N° 70501223177239132023	8.6	0	18346.01	0.9	0	18	82.9
N° 7136522384119432023	49.1	3	0	4.9	3	25	82.9
N° 7493722361680732023	48.5	3	0	4.9	3	25	82.9
N° 8128122345752332023	38.7	1	21927.61	3.9	1	22	82.9
N° 74317223131516932023	7.7	0	18002.97	0.8	0	18	82.8
N° 71104223147479032023	28	0	19642.64	2.8	0	20	82.8
N° 7623122389661832023	48	0	21838	4.8	0	22	82.8
N° 769992239434632023	8	2	20216	0.8	2	20	82.8

Graduatoria provvisoria Avviso di selezione art. 16 presso Università degli Studi di Napoli "Federico II"
ELENCO AMMESSI - ORDINARI

fonte: http://burc.regione.campania.it

Giunta Regionale della Campania
Direzione Generale Istruzione, Formazione, Lavoro e Politiche Giovanili
UOD Servizio Territoriale di Napoli
Centro per l'Impiego Napoli Est

Codice Iscrizione	Mesi Disoccupazione	Carico Familiare	Reddito	Punteggio anzianità	Punteggio Carico Familiare	Punteggio Reddito	Punteggio totale
N° 71852223147934732023	27.5	2	22495.45	2.8	2	22	82.8
N° 7967522340952532023	17.3	0	18519.85	1.7	0	19	82.7
N° 7009522338550732023	57	2	0	5.7	2	25	82.7
N° 73886223186620832023	6.4	0	17557	0.6	0	18	82.6
N° 74637223130935232023	36	0	21180.68	3.6	0	21	82.6
N° 70101223126110932023	55.8	1	24003.1	5.6	1	24	82.6
N° 717102231805932023	5.9	0	18287.8	0.6	0	18	82.6
N° 70163223163106932023	20.8	5	0	2.1	5.5	25	82.6
N° 79871223153659132023	24.6	0	19816.21	2.5	0	20	82.5
N° 7934122385268032023	45.3	0	21653.07	4.5	0	22	82.5
N° 78587223164915232023	109.4	1	0	6	1.5	25	82.5
N° 740812237757632023	64	1	0	6	1.5	25	82.5
N° 70754223119857432023	147	1	33500.32	6	1.5	25	82.5
N° 6925822352454432023	55.3	0	23289.95	5.5	0	23	82.5
N° 72779223227672532023	251.9	1	0	6	1.5	25	82.5
N° 7852122316767232023	213.2	1	0	6	1.5	25	82.5
N° 7695022358510132023	246.5	1	0	6	1.5	25	82.5
N° 7761922374955432023	191.3	1	0	6	1.5	25	82.5
N° 7760822343759132023	109.4	1	0	6	1.5	25	82.5
N° 7009422325100732023	60.2	1	34090	6	1.5	25	82.5
N° 69043223153723732023	24	0	19621.36	2.4	0	20	82.4
N° 7973322380867432023	49.2	2	0	4.9	2.5	25	82.4
N° 7695622385118532023	24.4	0	19855.34	2.4	0	20	82.4
N° 706652234450032023	8.2	1	20252.76	0.8	1.5	20	82.3
N° 73503223107573432023	32.8	2	23220.84	3.3	2	23	82.3
N° 72490223175446732023	12.7	3	22074.33	1.3	3	22	82.3
N° 72836223175474332023	12.6	1	20248.94	1.3	1	20	82.3
N° 7062222347540932023	2.6	0	17668.47	0.3	0	18	82.3

Graduatoria provvisoria Avviso di selezione art. 16 presso Università degli Studi di Napoli "Federico II"
ELENCO AMMESSI - ORDINARI

fonte: http://burc.regione.campania.it

Giunta Regionale della Campania
Direzione Generale Istruzione, Formazione, Lavoro e Politiche Giovanili
UOD Servizio Territoriale di Napoli
Centro per l'Impiego Napoli Est

Codice Iscrizione	Mesi Disoccupazione	Carico Familiare	Reddito	Punteggio anzianità	Punteggio Carico Familiare	Punteggio Reddito	Punteggio totale
N° 8013322347004032023	3.1	3	20840.24	0.3	3	21	82.3
N° 78199223153854632023	12.1	0	19050.78	1.2	0	19	82.2
N° 75952223117253332023	41.5	0	21825.12	4.2	0	22	82.2
N° 7617322374494032023	51.5	2	0	5.2	2	25	82.2
N° 71295223164254932023	12.3	0	18595.54	1.2	0	19	82.2
N° 7900422342668132023	42	1	23285	4.2	1	23	82.2
N° 7643722371124132023	52.2	2	0	5.2	2	25	82.2
N° 74815223145407532023	2.1	0	17876.99	0.2	0	18	82.2
N° 7392222350779832023	31.6	0	20681.55	3.2	0	21	82.2
N° 77178223145233832023	1.6	0	17515	0.2	0	18	82.2
N° 78161223165919532023	1.6	0	18021.28	0.2	0	18	82.2
N° 7944722346527132023	11.4	0	18628.53	1.1	0	19	82.1
N° 78635223143142732023	11	0	19388.18	1.1	0	19	82.1
N° 6937722397642632023	10.5	0	18868.15	1.1	0	19	82.1
N° 7779422317547332023	1.2	0	18420.64	0.1	0	18	82.1
N° 753112231776532023	20.5	0	20451.19	2.1	0	20	82.1
N° 7225322353157132023	0.9	0	18129.56	0.1	0	18	82.1
N° 7833622354869032023	10.8	5	26500	1.1	6	25	82.1
N° 7324922349159032023	99.8	0	23968.33	6	0	24	82
N° 80664223197580232023	76.6	0	23589.29	6	0	24	82
N° 7179022365434532023	64.8	0	23877.6	6	0	24	82
N° 779862237907832023	79.1	1	0	6	1	25	82
N° 73928223148917732023	92.5	1	0	6	1	25	82
N° 76082223148656932023	86.4	0	24034.37	6	0	24	82
N° 77768223208159432023	106.9	1	0	6	1	25	82
N° 75065223208002432023	104.1	1	27345.37	6	1	25	82
N° 7304722341585332023	72.1	1	0	6	1	25	82
N° 74681223201251332023	140.8	0	23830.89	6	0	24	82

Graduatoria provvisoria Avviso di selezione art. 16 presso Università degli Studi di Napoli "Federico II"
ELENCO AMMESSI - ORDINARI

fonte: http://burc.regione.campania.it

Giunta Regionale della Campania
Direzione Generale Istruzione, Formazione, Lavoro e Politiche Giovanili
UOD Servizio Territoriale di Napoli
Centro per l'Impiego Napoli Est

Codice Iscrizione	Mesi Disoccupazione	Carico Familiare	Reddito	Punteggio anzianità	Punteggio Carico Familiare	Punteggio Reddito	Punteggio totale
N° 80478223153458232023	94.2	1	0	6	1	25	82
N° 7200222337946332023	107.5	0	24124.72	6	0	24	82
N° 7593722324434732023	96.3	1	0	6	1	25	82
N° 753832231248632023	153.5	1	0	6	1	25	82
N° 81154223169569932023	94.9	1	33571.6	6	1	25	82
N° 74680223164326032023	92.3	0	24478	6	0	24	82
N° 702292231122332023	85	0	23701.11	6	0	24	82
N° 707952231844932023	165	1	0	6	1	25	82
N° 81517223161841832023	96.9	1	0	6	1	25	82
N° 7242922370291432023	233.6	1	0	6	1	25	82
N° 697372237987232023	154	1	37825.23	6	1	25	82
N° 74904223164038632023	119.4	1	26397.17	6	1	25	82
N° 726162234386532023	71.7	1	0	6	1	25	82
N° 7536322398997032023	236.2	1	0	6	1	25	82
N° 80801223213678332023	195	1	0	6	1	25	82
N° 69801223124006132023	203.7	0	24256.57	6	0	24	82
N° 76557223227795732023	77.2	0	24427	6	0	24	82
N° 74905223227739532023	0.2	1	18588.81	0	1	19	82
N° 7895722341818132023	101.4	1	0	6	1	25	82
N° 76381223171024832023	161.4	1	0	6	1	25	82
N° 73945223150887132023	73.4	1	0	6	1	25	82
N° 7068222374928532023	156.2	1	27216.62	6	1	25	82
N° 78590223197571832023	140.1	1	0	6	1	25	82
N° 747622232919832023	68.8	0	24446.37	6	0	24	82
N° 79125223173989932023	144.9	1	30197.58	6	1	25	82
N° 79737223121512732023	241.2	0	24017.24	6	0	24	82
N° 7159522386666532023	143.1	1	0	6	1	25	82
N° 8104422360573332023	266.1	0	23847	6	0	24	82

Graduatoria provvisoria Avviso di selezione art. 16 presso Università degli Studi di Napoli "Federico II"
ELENCO AMMESSI - ORDINARI

fonte: http://burc.regione.campania.it

Giunta Regionale della Campania
Direzione Generale Istruzione, Formazione, Lavoro e Politiche Giovanili
UOD Servizio Territoriale di Napoli
Centro per l'Impiego Napoli Est

Codice Iscrizione	Mesi Disoccupazione	Carico Familiare	Reddito	Punteggio anzianità	Punteggio Carico Familiare	Punteggio Reddito	Punteggio totale
N° 78571223150017132023	320.6	1	0	6	1	25	82
N° 76953223139589532023	75.7	1	0	6	1	25	82
N° 76378223115927432023	184.9	1	0	6	1	25	82
N° 78058223169273932023	238.9	1	41735.18	6	1	25	82
N° 7844422341784432023	141.4	1	0	6	1	25	82
N° 81074223207983932023	235.9	1	0	6	1	25	82
N° 78949223193588932023	112.7	1	0	6	1	25	82
N° 72544223227667732023	119.7	0	24190.91	6	0	24	82
N° 69247223102004732023	156	1	0	6	1	25	82
N° 73584223190252532023	245.7	1	0	6	1	25	82
N° 69894223208002032023	112	1	36325.66	6	1	25	82
N° 70954223144993232023	170.9	1	0	6	1	25	82
N° 71298223193416232023	211.6	0	23676.69	6	0	24	82
N° 744412238153132023	86.7	1	33862	6	1	25	82
N° 8081422337741332023	252.1	1	32335	6	1	25	82
N° 7030522342802032023	115.9	1	36022.6	6	1	25	82
N° 69498223173206632023	378.2	1	0	6	1	25	82
N° 80081223227960432023	245.5	1	0	6	1	25	82
N° 71656223144786832023	101.9	0	24000	6	0	24	82
N° 80026223131889732023	133.9	0	24082.9	6	0	24	82
N° 78051223167256632023	121	1	0	6	1	25	82
N° 6939222394027832023	249.8	1	0	6	1	25	82
N° 7724922378052532023	73.5	1	0	6	1	25	82
N° 7177822397498732023	253.4	1	0	6	1	25	82
N° 73820223105628032023	244.7	1	0	6	1	25	82
N° 734032237702932023	90.2	1	0	6	1	25	82
N° 7974022342649432023	277.9	1	0	6	1	25	82
N° 72010223182071132023	80.8	1	0	6	1	25	82

Graduatoria provvisoria Avviso di selezione art. 16 presso Università degli Studi di Napoli "Federico II"
ELENCO AMMESSI - ORDINARI

fonte: http://burc.regione.campania.it

Giunta Regionale della Campania
Direzione Generale Istruzione, Formazione, Lavoro e Politiche Giovanili
UOD Servizio Territoriale di Napoli
Centro per l'Impiego Napoli Est

Codice Iscrizione	Mesi Disoccupazione	Carico Familiare	Reddito	Punteggio anzianità	Punteggio Carico Familiare	Punteggio Reddito	Punteggio totale
N° 712382237158832023	105.2	1	29303	6	1	25	82
N° 80889223228010832023	65	1	0	6	1	25	82
N° 7602922386456332023	48.6	2	0	4.9	2	25	81.9
N° 72050223182624132023	8.6	0	19495.2	0.9	0	19	81.9
N° 7721522325994132023	54.1	1	0	5.4	1.5	25	81.9
N° 76743223184482032023	7.7	0	18772.09	0.8	0	19	81.8
N° 72340223167981932023	17.6	0	20400	1.8	0	20	81.8
N° 73238223184538132023	8.2	0	19264.63	0.8	0	19	81.8
N° 7669222312698832023	58.2	1	25508.72	5.8	1	25	81.8
N° 69707223150138532023	8.1	0	19071	0.8	0	19	81.8
N° 8067922394324832023	46.8	0	22512.06	4.7	0	23	81.7
N° 78385223113655032023	36.6	3	0	3.7	3	25	81.7
N° 77441223149871832023	27.2	3	0	2.7	4	25	81.7
N° 7846422362615632023	47	2	0	4.7	2	25	81.7
N° 72298223185055932023	7.2	0	19231.86	0.7	0	19	81.7
N° 738942231984332023	47.1	2	0	4.7	2	25	81.7
N° 7267022329736932023	16.8	0	19878	1.7	0	20	81.7
N° 7781922399888832023	26.8	0	21218.26	2.7	0	21	81.7
N° 74168223127512432023	36.6	3	0	3.7	3	25	81.7
N° 753922232037932023	51.8	1	0	5.2	1.5	25	81.7
N° 8046422336599432023	55.9	0	24000	5.6	0	24	81.6
N° 77065223100529632023	45.1	2	0	4.5	2	25	81.5
N° 80363223154606132023	24.2	1	22052.36	2.4	1	22	81.4
N° 81342223153424332023	24.4	0	20513	2.4	0	21	81.4
N° 73516223167976732023	4.2	0	18821.22	0.4	0	19	81.4
N° 7435322335317232023	3.9	1	19614.06	0.4	1	20	81.4
N° 71362223170079732023	12.5	0	19649.12	1.3	0	20	81.3
N° 80418223157361332023	22.9	3	23515.93	2.3	3	24	81.3

Graduatoria provvisoria Avviso di selezione art. 16 presso Università degli Studi di Napoli "Federico II"
ELENCO AMMESSI - ORDINARI

fonte: http://burc.regione.campania.it

Giunta Regionale della Campania
Direzione Generale Istruzione, Formazione, Lavoro e Politiche Giovanili
UOD Servizio Territoriale di Napoli
Centro per l'Impiego Napoli Est

Codice Iscrizione	Mesi Disoccupazione	Carico Familiare	Reddito	Punteggio anzianità	Punteggio Carico Familiare	Punteggio Reddito	Punteggio totale
N° 7391322336507232023	2.7	0	19043.54	0.3	0	19	81.3
N° 7164922329495832023	53.1	1	0	5.3	1	25	81.3
N° 76985223177903332023	13	2	22427.56	1.3	2	22	81.3
N° 7445822362527332023	2	0	19148.58	0.2	0	19	81.2
N° 806582237067032023	11.6	0	20071.34	1.2	0	20	81.2
N° 8005622379913832023	41.5	2	28340	4.2	2	25	81.2
N° 72517223176805632023	11.8	2	21689.18	1.2	2	22	81.2
N° 6979622319958332023	51.7	1	0	5.2	1	25	81.2
N° 7867322369714432023	52.4	1	0	5.2	1	25	81.2
N° 79855223143275732023	30.5	0	22364.01	3.1	0	22	81.1
N° 7650222337486332023	0.7	0	19374.95	0.1	0	19	81.1
N° 80717223178208032023	10.7	0	20499.59	1.1	0	20	81.1
N° 7385922371048232023	11.3	0	20196.96	1.1	0	20	81.1
N° 77267223177334532023	0.9	0	18698	0.1	0	19	81.1
N° 732022233683132023	40.8	2	0	4.1	2	25	81.1
N° 80542223144831432023	1.2	0	19036	0.1	0	19	81.1
N° 80944223144933132023	66.4	0	0	6	0	25	81
N° 71997223189990532023	70.7	0	0	6	0	25	81
N° 7449722316943932023	61.3	0	0	6	0	25	81
N° 73055223125270132023	67.6	0	0	6	0	25	81
N° 7350522367302432023	73.1	0	0	6	0	25	81
N° 733792238704932023	64.6	0	26539.31	6	0	25	81
N° 7035922389360832023	77.6	0	0	6	0	25	81
N° 7746022360183632023	77.9	0	0	6	0	25	81
N° 69866223123017232023	81.1	0	0	6	0	25	81
N° 80100223227960832023	70.3	0	0	6	0	25	81
N° 7640122354878832023	79.8	0	30965.53	6	0	25	81
N° 71549223171191032023	66.3	0	0	6	0	25	81

Graduatoria provvisoria Avviso di selezione art. 16 presso Università degli Studi di Napoli "Federico II"
ELENCO AMMESSI - ORDINARI

fonte: http://burc.regione.campania.it

Giunta Regionale della Campania
Direzione Generale Istruzione, Formazione, Lavoro e Politiche Giovanili
UOD Servizio Territoriale di Napoli
Centro per l'Impiego Napoli Est

Codice Iscrizione	Mesi Disoccupazione	Carico Familiare	Reddito	Punteggio anzianità	Punteggio Carico Familiare	Punteggio Reddito	Punteggio totale
N° 7709222361941332023	69.1	0	0	6	0	25	81
N° 70296223107126632023	73.1	0	0	6	0	25	81
N° 79124223104597832023	87.2	0	0	6	0	25	81
N° 80386223167215032023	65.9	0	38980.91	6	0	25	81
N° 7073322345376232023	80.9	0	0	6	0	25	81
N° 71372223121933532023	71.8	0	0	6	0	25	81
N° 81411223167566232023	88.1	0	0	6	0	25	81
N° 76903223227813032023	67.6	0	28636.74	6	0	25	81
N° 79634223227951832023	65.5	0	0	6	0	25	81
N° 77996223227867932023	90.4	0	47097.16	6	0	25	81
N° 7357322334004232023	69.3	0	0	6	0	25	81
N° 77471223106590632023	92.8	0	0	6	0	25	81
N° 805032237506232023	64.3	0	0	6	0	25	81
N° 7655922319046132023	65.9	0	0	6	0	25	81
N° 79300223181984332023	96.6	0	0	6	0	25	81
N° 6971122353634432023	62	0	0	6	0	25	81
N° 7524722317020332023	101	0	0	6	0	25	81
N° 78372223227871932023	66.6	0	0	6	0	25	81
N° 7065822398675932023	67.1	0	0	6	0	25	81
N° 7763122318573132023	59.7	0	47688.24	6	0	25	81
N° 8064722373938932023	65	0	0	6	0	25	81
N° 7318422381053732023	103.3	0	0	6	0	25	81
N° 7428422360560832023	75.4	0	0	6	0	25	81
N° 8044522326863532023	59.7	0	0	6	0	25	81
N° 79366223167047232023	64.6	0	0	6	0	25	81
N° 75489223227770732023	60.8	0	0	6	0	25	81
N° 706912237026632023	67	0	0	6	0	25	81
N° 7654622355498032023	98.9	0	0	6	0	25	81

Graduatoria provvisoria Avviso di selezione art. 16 presso Università degli Studi di Napoli "Federico II"
ELENCO AMMESSI - ORDINARI

fonte: http://burc.regione.campania.it

Giunta Regionale della Campania
Direzione Generale Istruzione, Formazione, Lavoro e Politiche Giovanili
UOD Servizio Territoriale di Napoli
Centro per l'Impiego Napoli Est

Codice Iscrizione	Mesi Disoccupazione	Carico Familiare	Reddito	Punteggio anzianità	Punteggio Carico Familiare	Punteggio Reddito	Punteggio totale
N° 7286422388370932023	106.6	0	0	6	0	25	81
N° 79537223155471932023	83.4	0	0	6	0	25	81
N° 76848223168812432023	89.2	0	0	6	0	25	81
N° 75745223111195732023	68	0	0	6	0	25	81
N° 76339223227030932023	77.1	0	0	6	0	25	81
N° 74206223170636832023	65.1	0	0	6	0	25	81
N° 7765722327234332023	104	0	0	6	0	25	81
N° 748102232555232023	73.5	0	0	6	0	25	81
N° 77326223118926832023	68.6	0	0	6	0	25	81
N° 711832231591032023	81.3	0	0	6	0	25	81
N° 75192223193579832023	102.6	0	0	6	0	25	81
N° 7409822333662932023	82	0	31278.16	6	0	25	81
N° 724722233281032023	79.3	0	0	6	0	25	81
N° 78044223111930332023	82.1	0	0	6	0	25	81
N° 7411922376420932023	106.4	0	0	6	0	25	81
N° 7117022335373532023	101.3	0	0	6	0	25	81
N° 79075223160217232023	81.9	0	0	6	0	25	81
N° 69350223227320332023	77.1	0	0	6	0	25	81
N° 81144223173699132023	103.8	0	0	6	0	25	81
N° 72176223141211432023	102.2	0	32644.2	6	0	25	81
N° 73271223145353032023	104.8	0	30870.4	6	0	25	81
N° 7242522323135432023	63.8	0	0	6	0	25	81
N° 736762231304032023	72.6	0	0	6	0	25	81
N° 7477722356852332023	113.5	0	0	6	0	25	81
N° 799692233585132023	116.2	0	0	6	0	25	81
N° 693072237004932023	78.3	0	0	6	0	25	81
N° 72626223227627432023	75.5	0	51918.69	6	0	25	81
N° 70112223103532632023	61.8	0	0	6	0	25	81

Graduatoria provvisoria Avviso di selezione art. 16 presso Università degli Studi di Napoli "Federico II"
ELENCO AMMESSI - ORDINARI

fonte: http://burc.regione.campania.it

Giunta Regionale della Campania
Direzione Generale Istruzione, Formazione, Lavoro e Politiche Giovanili
UOD Servizio Territoriale di Napoli
Centro per l'Impiego Napoli Est

Codice Iscrizione	Mesi Disoccupazione	Carico Familiare	Reddito	Punteggio anzianità	Punteggio Carico Familiare	Punteggio Reddito	Punteggio totale
N° 7363622311566032023	64.2	0	28703.84	6	0	25	81
N° 693412235084632023	69.2	0	0	6	0	25	81
N° 800492231195332023	114.6	0	0	6	0	25	81
N° 77764223145321432023	111.4	0	0	6	0	25	81
N° 781572231246132023	77.4	0	0	6	0	25	81
N° 71823223149914732023	88.6	0	0	6	0	25	81
N° 69913223226980732023	69.7	0	0	6	0	25	81
N° 796742234062632023	73.2	0	0	6	0	25	81
N° 70260223172938132023	70.2	0	0	6	0	25	81
N° 7901422358558132023	78.7	0	0	6	0	25	81
N° 8026222355215932023	75	0	0	6	0	25	81
N° 80149223208754832023	73.2	0	0	6	0	25	81
N° 699712235251832023	101	0	0	6	0	25	81
N° 780892232163132023	111.4	0	0	6	0	25	81
N° 72950223227675732023	62.6	0	0	6	0	25	81
N° 81461223106938932023	116.6	0	0	6	0	25	81
N° 69438223119802832023	82.8	0	44677.45	6	0	25	81
N° 8063122361788832023	88.9	0	0	6	0	25	81
N° 7011722350402532023	116.1	0	0	6	0	25	81
N° 723482236955532023	66.3	0	0	6	0	25	81
N° 7278822361464232023	88	0	0	6	0	25	81
N° 751692233697432023	73.9	0	0	6	0	25	81
N° 70115223181480032023	108.7	0	0	6	0	25	81
N° 7510122373457832023	88.6	0	0	6	0	25	81
N° 7078722344069532023	83.2	0	0	6	0	25	81
N° 780382234043432023	84.8	0	0	6	0	25	81
N° 73301223178904332023	84.6	0	0	6	0	25	81
N° 7236822384832023	124.5	0	0	6	0	25	81

Graduatoria provvisoria Avviso di selezione art. 16 presso Università degli Studi di Napoli "Federico II"
ELENCO AMMESSI - ORDINARI

fonte: http://burc.regione.campania.it

Giunta Regionale della Campania
Direzione Generale Istruzione, Formazione, Lavoro e Politiche Giovanili
UOD Servizio Territoriale di Napoli
Centro per l'Impiego Napoli Est

Codice Iscrizione	Mesi Disoccupazione	Carico Familiare	Reddito	Punteggio anzianità	Punteggio Carico Familiare	Punteggio Reddito	Punteggio totale
N° 792582231635132023	101.7	0	0	6	0	25	81
N° 78615223646632023	100.7	0	0	6	0	25	81
N° 81332223165649532023	73.7	0	29961.05	6	0	25	81
N° 78298223172252832023	77.6	0	0	6	0	25	81
N° 761452233821032023	73.2	0	0	6	0	25	81
N° 780872236581132023	96.8	0	0	6	0	25	81
N° 7147022346532023	95.9	0	0	6	0	25	81
N° 72412223227588232023	91.3	0	33425.42	6	0	25	81
N° 74445223227713132023	83.2	0	0	6	0	25	81
N° 7028722361934032023	75.6	0	0	6	0	25	81
N° 7517922315257732023	64.8	0	0	6	0	25	81
N° 7870822377835432023	84.4	0	28653.37	6	0	25	81
N° 7405722356269932023	119	0	26886.34	6	0	25	81
N° 80050223115804732023	103	0	0	6	0	25	81
N° 7468922319397232023	89.6	0	0	6	0	25	81
N° 73058223149272832023	100	0	0	6	0	25	81
N° 7806722335226532023	86.6	0	0	6	0	25	81
N° 79722223227953932023	83.6	0	0	6	0	25	81
N° 79089223717532023	72.9	0	0	6	0	25	81
N° 6944822398446432023	90.1	0	0	6	0	25	81
N° 7820422396112432023	95.4	0	0	6	0	25	81
N° 78989223149043632023	76.8	0	0	6	0	25	81
N° 776512232393432023	89.7	0	0	6	0	25	81
N° 78174223154833832023	89.8	0	0	6	0	25	81
N° 75203223227757632023	105.4	0	0	6	0	25	81
N° 8140522397967632023	119.8	0	0	6	0	25	81
N° 7209422351579032023	117.7	0	0	6	0	25	81
N° 766732231903132023	76.7	0	0	6	0	25	81

Graduatoria provvisoria Avviso di selezione art. 16 presso Università degli Studi di Napoli "Federico II"
ELENCO AMMESSI - ORDINARI

fonte: http://burc.regione.campania.it

Giunta Regionale della Campania
Direzione Generale Istruzione, Formazione, Lavoro e Politiche Giovanili
UOD Servizio Territoriale di Napoli
Centro per l'Impiego Napoli Est

Codice Iscrizione	Mesi Disoccupazione	Carico Familiare	Reddito	Punteggio anzianità	Punteggio Carico Familiare	Punteggio Reddito	Punteggio totale
N° 74249223175595132023	133.2	0	0	6	0	25	81
N° 761922237317832023	61.9	0	0	6	0	25	81
N° 76641223227797932023	90	0	0	6	0	25	81
N° 8138822320657632023	97.2	0	0	6	0	25	81
N° 792362237269932023	106	0	36739	6	0	25	81
N° 807692231254232023	84.2	0	0	6	0	25	81
N° 78613223200316532023	80	0	0	6	0	25	81
N° 7132522389237132023	113.9	0	0	6	0	25	81
N° 79380223227944532023	73	0	0	6	0	25	81
N° 76974223265932023	88.6	0	0	6	0	25	81
N° 7421222341493432023	101.9	0	0	6	0	25	81
N° 70921223168627532023	100.1	0	0	6	0	25	81
N° 75646223163234032023	64.6	0	0	6	0	25	81
N° 8097922323450432023	84.7	0	0	6	0	25	81
N° 8100722333690832023	80.5	0	0	6	0	25	81
N° 728202231356532023	77.9	0	0	6	0	25	81
N° 8114722347661132023	89.3	0	0	6	0	25	81
N° 79037223208185932023	80.7	0	0	6	0	25	81
N° 801712231210832023	81.2	0	0	6	0	25	81
N° 7744222321734832023	95.9	0	0	6	0	25	81
N° 7366322384561532023	76.6	0	0	6	0	25	81
N° 78783223194825732023	103.9	0	0	6	0	25	81
N° 79416223162972932023	85.7	0	0	6	0	25	81
N° 7201622395390232023	91.6	0	0	6	0	25	81
N° 75275223227758332023	101.6	0	0	6	0	25	81
N° 718132236888332023	100.5	0	0	6	0	25	81
N° 80438223185386532023	125.2	0	28078.75	6	0	25	81
N° 7126722314247232023	101.4	0	0	6	0	25	81

Graduatoria provvisoria Avviso di selezione art. 16 presso Università degli Studi di Napoli "Federico II"
ELENCO AMMESSI - ORDINARI

fonte: http://burc.regione.campania.it

Giunta Regionale della Campania
Direzione Generale Istruzione, Formazione, Lavoro e Politiche Giovanili
UOD Servizio Territoriale di Napoli
Centro per l'Impiego Napoli Est

Codice Iscrizione	Mesi Disoccupazione	Carico Familiare	Reddito	Punteggio anzianità	Punteggio Carico Familiare	Punteggio Reddito	Punteggio totale
N° 75597223189416832023	65.1	0	0	6	0	25	81
N° 79080223176215532023	102.5	0	0	6	0	25	81
N° 75821223182699032023	73.5	0	0	6	0	25	81
N° 69405223180824232023	106.3	0	0	6	0	25	81
N° 81305223228051832023	102	0	0	6	0	25	81
N° 70073223509332023	100.4	0	0	6	0	25	81
N° 7733822397031632023	102.8	0	0	6	0	25	81
N° 7670122325198432023	59.7	0	97013.81	6	0	25	81
N° 705462231230932023	62.5	0	0	6	0	25	81
N° 7608822351087432023	118.2	0	44091.76	6	0	25	81
N° 76894223183587232023	92.5	0	26272.28	6	0	25	81
N° 729622235066932023	75.1	0	0	6	0	25	81
N° 77012223121900832023	107.7	0	0	6	0	25	81
N° 78106223114303632023	115.8	0	0	6	0	25	81
N° 69291223608532023	87.4	0	0	6	0	25	81
N° 7055522310589332023	103.8	0	0	6	0	25	81
N° 72927223227675632023	116.4	0	0	6	0	25	81
N° 72719223182149232023	114.2	0	0	6	0	25	81
N° 8017822354162432023	112.6	0	0	6	0	25	81
N° 79191223103078732023	91.1	0	0	6	0	25	81
N° 81308223117455232023	108.7	0	0	6	0	25	81
N° 73024223164981732023	89.3	0	0	6	0	25	81
N° 6976322386898232023	101	0	26418.51	6	0	25	81
N° 71050223193566832023	114.1	0	0	6	0	25	81
N° 72295223167070632023	97.7	0	0	6	0	25	81
N° 76538223174552732023	88.7	0	0	6	0	25	81
N° 78961223227900932023	97.7	0	0	6	0	25	81
N° 79349223171909332023	106.5	0	0	6	0	25	81

Graduatoria provvisoria Avviso di selezione art. 16 presso Università degli Studi di Napoli "Federico II"
ELENCO AMMESSI - ORDINARI

fonte: http://burc.regione.campania.it

Giunta Regionale della Campania
Direzione Generale Istruzione, Formazione, Lavoro e Politiche Giovanili
UOD Servizio Territoriale di Napoli
Centro per l'Impiego Napoli Est

Codice Iscrizione	Mesi Disoccupazione	Carico Familiare	Reddito	Punteggio anzianità	Punteggio Carico Familiare	Punteggio Reddito	Punteggio totale
N° 7883022324241232023	148.5	0	0	6	0	25	81
N° 779972235151332023	76	0	0	6	0	25	81
N° 719742236136732023	96.2	0	0	6	0	25	81
N° 77332223227847732023	95.2	0	0	6	0	25	81
N° 73383223189728932023	115.8	0	46895.56	6	0	25	81
N° 7577622396563932023	77.4	0	0	6	0	25	81
N° 80899223228012732023	138.6	0	0	6	0	25	81
N° 74609223116132023	123.2	0	0	6	0	25	81
N° 69962223196827732023	126.1	0	0	6	0	25	81
N° 711332234044232023	67.8	0	0	6	0	25	81
N° 73733223160386332023	103.7	0	0	6	0	25	81
N° 72792223194572732023	107.5	0	0	6	0	25	81
N° 80907223110298032023	88.9	0	0	6	0	25	81
N° 7444622393978732023	92.9	0	31827.05	6	0	25	81
N° 7220122365818132023	128.1	0	0	6	0	25	81
N° 81241223207608132023	75.1	0	0	6	0	25	81
N° 79028223125675132023	87.4	0	0	6	0	25	81
N° 7931922363300232023	122	0	0	6	0	25	81
N° 7513822338369532023	110	0	0	6	0	25	81
N° 71476223182184832023	98	0	0	6	0	25	81
N° 707322236243132023	66	0	0	6	0	25	81
N° 726502231693332023	128.5	0	0	6	0	25	81
N° 77031223227829032023	106.1	0	0	6	0	25	81
N° 80442223142545632023	108.9	0	0	6	0	25	81
N° 6951622320161732023	96.8	0	0	6	0	25	81
N° 78694223161246932023	81.3	0	31782.83	6	0	25	81
N° 7470222349313432023	145.1	0	0	6	0	25	81
N° 815142234217132023	67.7	0	0	6	0	25	81

Graduatoria provvisoria Avviso di selezione art. 16 presso Università degli Studi di Napoli "Federico II"
ELENCO AMMESSI - ORDINARI

fonte: http://burc.regione.campania.it

Giunta Regionale della Campania
Direzione Generale Istruzione, Formazione, Lavoro e Politiche Giovanili
UOD Servizio Territoriale di Napoli
Centro per l'Impiego Napoli Est

Codice Iscrizione	Mesi Disoccupazione	Carico Familiare	Reddito	Punteggio anzianità	Punteggio Carico Familiare	Punteggio Reddito	Punteggio totale
N° 7969922399886332023	91.5	0	0	6	0	25	81
N° 7994422340562632023	114.3	0	0	6	0	25	81
N° 70887223168510232023	114.2	0	0	6	0	25	81
N° 754352234549032023	142.3	0	0	6	0	25	81
N° 74639223113117732023	117.6	0	0	6	0	25	81
N° 736512232223432023	92.4	0	0	6	0	25	81
N° 74636223120460632023	108.4	0	28778.91	6	0	25	81
N° 74028223162962532023	89.8	0	0	6	0	25	81
N° 80139223153103032023	86.2	0	0	6	0	25	81
N° 74161223148308832023	107.7	0	0	6	0	25	81
N° 8062822310824232023	115.1	0	0	6	0	25	81
N° 72337223140232132023	89.2	0	0	6	0	25	81
N° 764222232752032023	132.3	0	0	6	0	25	81
N° 78533223191374732023	125.7	0	0	6	0	25	81
N° 7903522395024832023	110.3	0	0	6	0	25	81
N° 79784223180881032023	124.5	0	0	6	0	25	81
N° 72933223163123432023	80.7	0	0	6	0	25	81
N° 699202232945032023	70.3	0	0	6	0	25	81
N° 7055322350342832023	158	0	0	6	0	25	81
N° 70266223123923032023	110.6	0	36082	6	0	25	81
N° 7654322352572432023	114.1	0	0	6	0	25	81
N° 77458223144561232023	121.3	0	0	6	0	25	81
N° 76412223227208432023	124.3	0	48658.04	6	0	25	81
N° 74216223160277632023	100.7	0	0	6	0	25	81
N° 70798223227619832023	74.4	0	0	6	0	25	81
N° 76299223191799932023	102.1	0	0	6	0	25	81
N° 737282233812832023	119.4	0	0	6	0	25	81
N° 74308223226989632023	115.1	0	0	6	0	25	81

Graduatoria provvisoria Avviso di selezione art. 16 presso Università degli Studi di Napoli "Federico II"
ELENCO AMMESSI - ORDINARI

fonte: http://burc.regione.campania.it

Giunta Regionale della Campania
Direzione Generale Istruzione, Formazione, Lavoro e Politiche Giovanili
UOD Servizio Territoriale di Napoli
Centro per l'Impiego Napoli Est

Codice Iscrizione	Mesi Disoccupazione	Carico Familiare	Reddito	Punteggio anzianità	Punteggio Carico Familiare	Punteggio Reddito	Punteggio totale
N° 8138922375347132023	163.4	0	0	6	0	25	81
N° 75598223111047932023	161.4	0	0	6	0	25	81
N° 7050722354926732023	99.8	0	0	6	0	25	81
N° 694882232176732023	101.2	0	0	6	0	25	81
N° 694222231176032023	116.2	0	0	6	0	25	81
N° 78514223177697332023	92.8	0	0	6	0	25	81
N° 81312223144287532023	116.6	0	0	6	0	25	81
N° 703732237143732023	72.7	0	0	6	0	25	81
N° 75020223208125432023	151.6	0	0	6	0	25	81
N° 78735223130714332023	99.6	0	25918.3	6	0	25	81
N° 69592223170617432023	106.6	0	0	6	0	25	81
N° 7566222386808232023	137.7	0	39584.48	6	0	25	81
N° 799092231829432023	133.6	0	0	6	0	25	81
N° 735872236232232023	121.3	0	0	6	0	25	81
N° 7796222365214132023	49.7	0	23931.86	5	0	24	81
N° 75429223207866032023	135	0	29776.51	6	0	25	81
N° 74139223123176532023	145.5	0	0	6	0	25	81
N° 697602232814832023	113.1	0	0	6	0	25	81
N° 74554223131717032023	138.3	0	0	6	0	25	81
N° 81178223228045132023	76.8	0	0	6	0	25	81
N° 72972223145903832023	138.3	0	0	6	0	25	81
N° 732812237899232023	124.1	0	0	6	0	25	81
N° 732732233798032023	85.1	0	33315.26	6	0	25	81
N° 71305223145363332023	67.2	0	0	6	0	25	81
N° 7624122328122032023	126.8	0	0	6	0	25	81
N° 71741223157850832023	168.2	0	0	6	0	25	81
N° 72184223907232023	96	0	0	6	0	25	81
N° 80570223145057032023	126.4	0	0	6	0	25	81

Graduatoria provvisoria Avviso di selezione art. 16 presso Università degli Studi di Napoli "Federico II"
ELENCO AMMESSI - ORDINARI

fonte: http://burc.regione.campania.it

Giunta Regionale della Campania
Direzione Generale Istruzione, Formazione, Lavoro e Politiche Giovanili
UOD Servizio Territoriale di Napoli
Centro per l'Impiego Napoli Est

Codice Iscrizione	Mesi Disoccupazione	Carico Familiare	Reddito	Punteggio anzianità	Punteggio Carico Familiare	Punteggio Reddito	Punteggio totale
N° 7802622364774132023	136.4	0	0	6	0	25	81
N° 7401222363647632023	155.5	0	0	6	0	25	81
N° 78559223152336732023	105.2	0	0	6	0	25	81
N° 7604022363601132023	126.4	0	0	6	0	25	81
N° 74426223155410232023	119	0	0	6	0	25	81
N° 7031222347251532023	112.1	0	0	6	0	25	81
N° 7895822399700332023	139.2	0	0	6	0	25	81
N° 75559223125031932023	139	0	0	6	0	25	81
N° 81088223123062232023	60.9	0	0	6	0	25	81
N° 80787223112441632023	112.3	0	0	6	0	25	81
N° 7773722334319032023	102.5	0	0	6	0	25	81
N° 74417223111129832023	130.1	0	0	6	0	25	81
N° 785022233420932023	121.5	0	0	6	0	25	81
N° 79932223180600232023	106.6	0	0	6	0	25	81
N° 7049622384532023	84.4	0	0	6	0	25	81
N° 81104223145000432023	101.7	0	0	6	0	25	81
N° 75980223195477632023	138.6	0	0	6	0	25	81
N° 6903822392212132023	73.7	0	0	6	0	25	81
N° 78528223227882732023	145.7	0	0	6	0	25	81
N° 75112223104271832023	82.3	0	30609.76	6	0	25	81
N° 76899223149587032023	143.5	0	0	6	0	25	81
N° 7634622346859632023	162.5	0	0	6	0	25	81
N° 7907622342533132023	114.7	0	0	6	0	25	81
N° 79853223114266932023	166.4	0	0	6	0	25	81
N° 7410322377919132023	129.6	0	0	6	0	25	81
N° 74975223160066032023	174.4	0	0	6	0	25	81
N° 75028223227747232023	111.1	0	31028.88	6	0	25	81
N° 7930522374709232023	100.4	0	0	6	0	25	81

Graduatoria provvisoria Avviso di selezione art. 16 presso Università degli Studi di Napoli "Federico II"
ELENCO AMMESSI - ORDINARI

fonte: http://burc.regione.campania.it

Giunta Regionale della Campania
Direzione Generale Istruzione, Formazione, Lavoro e Politiche Giovanili
UOD Servizio Territoriale di Napoli
Centro per l'Impiego Napoli Est

Codice Iscrizione	Mesi Disoccupazione	Carico Familiare	Reddito	Punteggio anzianità	Punteggio Carico Familiare	Punteggio Reddito	Punteggio totale
N° 75748223108823632023	113.2	0	0	6	0	25	81
N° 7643022334411532023	80.1	0	29425.39	6	0	25	81
N° 7826922365433432023	178	0	0	6	0	25	81
N° 7419622349775732023	113.9	0	0	6	0	25	81
N° 69116223101910232023	147.6	0	0	6	0	25	81
N° 807022232367232023	121.6	0	0	6	0	25	81
N° 8075022362297532023	168.9	0	31832.9	6	0	25	81
N° 73459223227070632023	146.3	0	0	6	0	25	81
N° 6953522314847532023	139.1	0	0	6	0	25	81
N° 6970122384904732023	131	0	0	6	0	25	81
N° 7982422387179132023	100.1	0	0	6	0	25	81
N° 79497223227947832023	112.6	0	26182.96	6	0	25	81
N° 772232234406932023	71.5	0	0	6	0	25	81
N° 7300622318037132023	80.8	0	59776.99	6	0	25	81
N° 69478223197572832023	126.3	0	0	6	0	25	81
N° 75510223139273532023	96.8	0	0	6	0	25	81
N° 7202822350676932023	131.3	0	0	6	0	25	81
N° 80987223228018132023	66	0	0	6	0	25	81
N° 71456223116940132023	140.7	0	0	6	0	25	81
N° 7419722365294032023	176.5	0	0	6	0	25	81
N° 71147223144879332023	118	0	0	6	0	25	81
N° 76841223167072732023	113.5	0	0	6	0	25	81
N° 7500522345502132023	163.1	0	0	6	0	25	81
N° 71829223227336332023	132.5	0	0	6	0	25	81
N° 79401223218185832023	130.2	0	0	6	0	25	81
N° 788482234054232023	151.4	0	56367	6	0	25	81
N° 81337223113703432023	146.3	0	0	6	0	25	81
N° 72683223227671432023	106.2	0	0	6	0	25	81

Graduatoria provvisoria Avviso di selezione art. 16 presso Università degli Studi di Napoli "Federico II"
ELENCO AMMESSI - ORDINARI

fonte: http://burc.regione.campania.it

Giunta Regionale della Campania
Direzione Generale Istruzione, Formazione, Lavoro e Politiche Giovanili
UOD Servizio Territoriale di Napoli
Centro per l'Impiego Napoli Est

Codice Iscrizione	Mesi Disoccupazione	Carico Familiare	Reddito	Punteggio anzianità	Punteggio Carico Familiare	Punteggio Reddito	Punteggio totale
N° 75029223145105832023	104.7	0	0	6	0	25	81
N° 78009223150232023	108.4	0	0	6	0	25	81
N° 779922237898132023	107.4	0	0	6	0	25	81
N° 764922236958632023	113.7	0	0	6	0	25	81
N° 7017322356736832023	135.8	0	0	6	0	25	81
N° 79353223387932023	115.8	0	0	6	0	25	81
N° 80617223182511132023	138.8	0	0	6	0	25	81
N° 72204223227605732023	133.8	0	25866.87	6	0	25	81
N° 77845223193410632023	117.8	0	25298.2	6	0	25	81
N° 81464223169045632023	128.5	0	0	6	0	25	81
N° 723022238837632023	115.7	0	0	6	0	25	81
N° 7274522321396632023	117.3	0	0	6	0	25	81
N° 75758223144844132023	105.8	0	0	6	0	25	81
N° 6946722333481232023	131.5	0	0	6	0	25	81
N° 7706622374013132023	106.6	0	0	6	0	25	81
N° 8137822339011932023	84	0	0	6	0	25	81
N° 74950223182314332023	152.1	0	0	6	0	25	81
N° 7164622384702432023	143.4	0	0	6	0	25	81
N° 69610223106301932023	99.4	0	0	6	0	25	81
N° 77613223165345532023	76.2	0	0	6	0	25	81
N° 7299822329790732023	81.5	0	0	6	0	25	81
N° 7223022349546232023	65.2	0	0	6	0	25	81
N° 804502235800432023	86	0	0	6	0	25	81
N° 6903922314119332023	59.7	0	0	6	0	25	81
N° 70206223106756032023	172.8	0	0	6	0	25	81
N° 8016422394454232023	113.1	0	0	6	0	25	81
N° 69526223190402732023	159.1	0	0	6	0	25	81
N° 77753223173301732023	108.9	0	0	6	0	25	81

Graduatoria provvisoria Avviso di selezione art. 16 presso Università degli Studi di Napoli "Federico II"
ELENCO AMMESSI - ORDINARI

fonte: http://burc.regione.campania.it

Giunta Regionale della Campania
Direzione Generale Istruzione, Formazione, Lavoro e Politiche Giovanili
UOD Servizio Territoriale di Napoli
Centro per l'Impiego Napoli Est

Codice Iscrizione	Mesi Disoccupazione	Carico Familiare	Reddito	Punteggio anzianità	Punteggio Carico Familiare	Punteggio Reddito	Punteggio totale
N° 693972233309232023	99.5	0	0	6	0	25	81
N° 74240223227697932023	143.3	0	0	6	0	25	81
N° 734782231613232023	172.5	0	0	6	0	25	81
N° 70211223125304732023	126.7	0	0	6	0	25	81
N° 69353223108071932023	142.7	0	34223.58	6	0	25	81
N° 7999822381185232023	148.9	0	26435.41	6	0	25	81
N° 7398522381133232023	49.7	0	24478	5	0	24	81
N° 7528922371129432023	0.2	0	18799.93	0	0	19	81
N° 77240223227844032023	79.3	0	0	6	0	25	81
N° 71909223185383432023	106.6	0	0	6	0	25	81
N° 76338223169083832023	188.7	0	0	6	0	25	81
N° 70204223131281732023	180.8	0	0	6	0	25	81
N° 72402223227667032023	78.1	0	0	6	0	25	81
N° 8089722388924732023	144	0	0	6	0	25	81
N° 79382223173815932023	156.9	0	0	6	0	25	81
N° 76952223154721832023	88.5	0	39366.6	6	0	25	81
N° 74348223126486832023	147.2	0	0	6	0	25	81
N° 7290722336927932023	73.5	0	0	6	0	25	81
N° 713352232078232023	115.8	0	62468	6	0	25	81
N° 7421422320809832023	102.1	0	0	6	0	25	81
N° 70081223180570532023	106.7	0	0	6	0	25	81
N° 72800223297732023	78.9	0	0	6	0	25	81
N° 77846223166650432023	149.5	0	0	6	0	25	81
N° 7682122379211932023	185	0	0	6	0	25	81
N° 77728223175457832023	131.8	0	30447.68	6	0	25	81
N° 7400122319789632023	171.9	0	0	6	0	25	81
N° 72347223113054832023	114.6	0	0	6	0	25	81
N° 7099822357618532023	125.7	0	0	6	0	25	81

Graduatoria provvisoria Avviso di selezione art. 16 presso Università degli Studi di Napoli "Federico II"
ELENCO AMMESSI - ORDINARI

fonte: http://burc.regione.campania.it

Giunta Regionale della Campania
Direzione Generale Istruzione, Formazione, Lavoro e Politiche Giovanili
UOD Servizio Territoriale di Napoli
Centro per l'Impiego Napoli Est

Codice Iscrizione	Mesi Disoccupazione	Carico Familiare	Reddito	Punteggio anzianità	Punteggio Carico Familiare	Punteggio Reddito	Punteggio totale
N° 741712236083232023	182.8	0	0	6	0	25	81
N° 7558122314862483 2023	101.1	0	31706.61	6	0	25	81
N° 7277622318555132023	112	0	0	6	0	25	81
N° 73144223164376932023	192.9	0	0	6	0	25	81
N° 80411223224897232023	81.5	0	0	6	0	25	81
N° 72092223227663332023	89	0	26386.1	6	0	25	81
N° 77808223227863432023	106.3	0	0	6	0	25	81
N° 71765223190452632023	177.9	0	0	6	0	25	81
N° 72362223125601832023	179	0	0	6	0	25	81
N° 74023223126240732023	137.5	0	0	6	0	25	81
N° 76739223227801432023	111.3	0	0	6	0	25	81
N° 78766223227906132023	124.5	0	0	6	0	25	81
N° 804852233378532023	147.3	0	0	6	0	25	81
N° 74801223186483532023	83	0	0	6	0	25	81
N° 80396223149719032023	89.6	0	0	6	0	25	81
N° 8112122387526332023	149.2	0	0	6	0	25	81
N° 76507223179540032023	90.4	0	0	6	0	25	81
N° 79739223167337132023	66.8	0	0	6	0	25	81
N° 752462232530632023	133.9	0	0	6	0	25	81
N° 7482522361785732023	104	0	0	6	0	25	81
N° 708762235805632023	161.9	0	0	6	0	25	81
N° 72144223227664132023	85.4	0	0	6	0	25	81
N° 7567622320430432023	117.6	0	44937	6	0	25	81
N° 80652223166765932023	107.2	0	0	6	0	25	81
N° 8129522380966032023	95.1	0	0	6	0	25	81
N° 77492223126091932023	151.4	0	27645.84	6	0	25	81
N° 8080422338304132023	146.4	0	0	6	0	25	81
N° 787732234968932023	108.1	0	0	6	0	25	81

Graduatoria provvisoria Avviso di selezione art. 16 presso Università degli Studi di Napoli "Federico II"
ELENCO AMMESSI - ORDINARI

fonte: http://burc.regione.campania.it

Giunta Regionale della Campania
Direzione Generale Istruzione, Formazione, Lavoro e Politiche Giovanili
UOD Servizio Territoriale di Napoli
Centro per l'Impiego Napoli Est

Codice Iscrizione	Mesi Disoccupazione	Carico Familiare	Reddito	Punteggio anzianità	Punteggio Carico Familiare	Punteggio Reddito	Punteggio totale
N° 7014122339397432023	67.8	0	0	6	0	25	81
N° 74424223196159332023	157.7	0	0	6	0	25	81
N° 7015122387779832023	115.2	0	0	6	0	25	81
N° 75605223197650532023	148.2	0	25535.98	6	0	25	81
N° 79456223134374132023	127.7	0	0	6	0	25	81
N° 813022236951432023	167.8	0	0	6	0	25	81
N° 81264223228049732023	115.3	0	0	6	0	25	81
N° 7803922354888632023	113.8	0	0	6	0	25	81
N° 81346223185624932023	74.1	0	0	6	0	25	81
N° 80017223132678732023	160.4	0	0	6	0	25	81
N° 781132237165332023	188.1	0	0	6	0	25	81
N° 77545223144713032023	130.9	0	0	6	0	25	81
N° 704382234249432023	108.9	0	0	6	0	25	81
N° 70484223145186032023	129.7	0	0	6	0	25	81
N° 7347422366758432023	160.5	0	0	6	0	25	81
N° 70320223162865232023	114.2	0	0	6	0	25	81
N° 783322237316532023	67.8	0	0	6	0	25	81
N° 7530022338338532023	178.1	0	0	6	0	25	81
N° 727622232088532023	155.5	0	0	6	0	25	81
N° 69035223208035132023	86.3	0	0	6	0	25	81
N° 783992234616132023	69.5	0	0	6	0	25	81
N° 689822231191532023	110.8	0	0	6	0	25	81
N° 772092232837832023	175.8	0	0	6	0	25	81
N° 79720223167883032023	85.4	0	0	6	0	25	81
N° 78297223227043532023	175.9	0	0	6	0	25	81
N° 71717223190439132023	183.7	0	0	6	0	25	81
N° 7213522322607332023	113.8	0	0	6	0	25	81
N° 71965223227660932023	102.3	0	0	6	0	25	81

Graduatoria provvisoria Avviso di selezione art. 16 presso Università degli Studi di Napoli "Federico II"
ELENCO AMMESSI - ORDINARI

fonte: http://burc.regione.campania.it

Giunta Regionale della Campania
Direzione Generale Istruzione, Formazione, Lavoro e Politiche Giovanili
UOD Servizio Territoriale di Napoli
Centro per l'Impiego Napoli Est

Codice Iscrizione	Mesi Disoccupazione	Carico Familiare	Reddito	Punteggio anzianità	Punteggio Carico Familiare	Punteggio Reddito	Punteggio totale
N° 7434622321811832023	128.8	0	0	6	0	25	81
N° 724352234863832023	171.7	0	0	6	0	25	81
N° 79524223120540832023	134.7	0	0	6	0	25	81
N° 69825223161575832023	128.7	0	0	6	0	25	81
N° 79502223145077232023	124.3	0	0	6	0	25	81
N° 72327223714132023	184.3	0	0	6	0	25	81
N° 78731223227608332023	109.7	0	0	6	0	25	81
N° 69387223129037732023	85.6	0	0	6	0	25	81
N° 7044922351846032023	204.6	0	0	6	0	25	81
N° 78140223115278632023	163.5	0	0	6	0	25	81
N° 77222223164756932023	63.2	0	0	6	0	25	81
N° 749552232005532023	127.8	0	0	6	0	25	81
N° 81452223175585432023	172.1	0	0	6	0	25	81
N° 6941722316376332023	150	0	0	6	0	25	81
N° 75278223121399332023	110.3	0	0	6	0	25	81
N° 705482238641332023	121.4	0	0	6	0	25	81
N° 7862522351251732023	148.2	0	0	6	0	25	81
N° 7177422343585632023	105.4	0	0	6	0	25	81
N° 77880223120829232023	183.2	0	0	6	0	25	81
N° 71158223995932023	208.8	0	0	6	0	25	81
N° 787942237930532023	170.8	0	0	6	0	25	81
N° 75643223144996332023	194.1	0	0	6	0	25	81
N° 81267223174036732023	75.7	0	0	6	0	25	81
N° 811792238366132023	111	0	0	6	0	25	81
N° 75276223227761832023	175.6	0	35952.99	6	0	25	81
N° 7158122343173732023	103.6	0	0	6	0	25	81
N° 72733223183166932023	108.7	0	0	6	0	25	81
N° 75951223123039232023	146	0	0	6	0	25	81

Graduatoria provvisoria Avviso di selezione art. 16 presso Università degli Studi di Napoli "Federico II"
ELENCO AMMESSI - ORDINARI

fonte: http://burc.regione.campania.it

Giunta Regionale della Campania
Direzione Generale Istruzione, Formazione, Lavoro e Politiche Giovanili
UOD Servizio Territoriale di Napoli
Centro per l'Impiego Napoli Est

Codice Iscrizione	Mesi Disoccupazione	Carico Familiare	Reddito	Punteggio anzianità	Punteggio Carico Familiare	Punteggio Reddito	Punteggio totale
N° 746602234555532023	154.1	0	0	6	0	25	81
N° 77370223227847632023	168.8	0	0	6	0	25	81
N° 75811223983132023	199.5	0	31544.74	6	0	25	81
N° 81501223228058132023	173.8	0	0	6	0	25	81
N° 75611223227592932023	210	0	0	6	0	25	81
N° 811252236145032023	59.6	0	0	6	0	25	81
N° 77844223186699732023	211.8	0	0	6	0	25	81
N° 699912231366732023	103	0	0	6	0	25	81
N° 766822232744532023	97.5	0	0	6	0	25	81
N° 78555223166339532023	157.4	0	29281.55	6	0	25	81
N° 75730223227773432023	113.4	0	0	6	0	25	81
N° 8141822365142832023	220.2	0	0	6	0	25	81
N° 80375223125839432023	67.4	0	0	6	0	25	81
N° 79275223227940732023	172.1	0	0	6	0	25	81
N° 73279223140048232023	120.6	0	0	6	0	25	81
N° 71314223144553032023	110.5	0	0	6	0	25	81
N° 7278022357716532023	174	0	0	6	0	25	81
N° 77077223179822432023	133	0	47527.05	6	0	25	81
N° 72826223227673632023	89.8	0	0	6	0	25	81
N° 692892237551332023	143.6	0	0	6	0	25	81
N° 74179223163562232023	189	0	27638.04	6	0	25	81
N° 71041223227639632023	109.3	0	0	6	0	25	81
N° 76015223176657432023	182.9	0	0	6	0	25	81
N° 741752232710832023	185.9	0	0	6	0	25	81
N° 70213223920232023	160.9	0	0	6	0	25	81
N° 70649223527832023	200.8	0	0	6	0	25	81
N° 69262223207978132023	105.4	0	27809.9	6	0	25	81
N° 73447223185217732023	91.2	0	0	6	0	25	81

Graduatoria provvisoria Avviso di selezione art. 16 presso Università degli Studi di Napoli "Federico II"
ELENCO AMMESSI - ORDINARI

fonte: http://burc.regione.campania.it

Giunta Regionale della Campania
Direzione Generale Istruzione, Formazione, Lavoro e Politiche Giovanili
UOD Servizio Territoriale di Napoli
Centro per l'Impiego Napoli Est

Codice Iscrizione	Mesi Disoccupazione	Carico Familiare	Reddito	Punteggio anzianità	Punteggio Carico Familiare	Punteggio Reddito	Punteggio totale
N° 73902223120132032023	129.9	0	0	6	0	25	81
N° 75270223197681932023	154	0	0	6	0	25	81
N° 75907223207768632023	78.3	0	0	6	0	25	81
N° 69627223208068532023	118.7	0	0	6	0	25	81
N° 73692223197699432023	163.3	0	0	6	0	25	81
N° 6990122325057632023	180.1	0	0	6	0	25	81
N° 76197223918832023	184.7	0	0	6	0	25	81
N° 80062223155510732023	91.1	0	0	6	0	25	81
N° 77742223227862032023	160	0	0	6	0	25	81
N° 77797223149742832023	117.1	0	0	6	0	25	81
N° 80336223197432732023	197.3	0	0	6	0	25	81
N° 744532232760732023	114.3	0	0	6	0	25	81
N° 70601223227623232023	172.8	0	0	6	0	25	81
N° 74593223145220732023	154.5	0	0	6	0	25	81
N° 773882231743232023	149.2	0	0	6	0	25	81
N° 788122235806032023	105.6	0	0	6	0	25	81
N° 79543223131762532023	161.1	0	0	6	0	25	81
N° 78443223190551932023	168.4	0	0	6	0	25	81
N° 8085022321488032023	190.1	0	0	6	0	25	81
N° 76827223227808232023	175.7	0	0	6	0	25	81
N° 78847223150983232023	188.6	0	0	6	0	25	81
N° 804342232290832023	177.2	0	0	6	0	25	81
N° 725322236982532023	193.7	0	0	6	0	25	81
N° 771672237517432023	88.3	0	0	6	0	25	81
N° 787452231227632023	174.1	0	0	6	0	25	81
N° 786362231762532023	77.2	0	0	6	0	25	81
N° 7917522371686632023	187.4	0	0	6	0	25	81
N° 74019223227691032023	96	0	0	6	0	25	81

Graduatoria provvisoria Avviso di selezione art. 16 presso Università degli Studi di Napoli "Federico II"
ELENCO AMMESSI - ORDINARI

fonte: http://burc.regione.campania.it

Giunta Regionale della Campania
Direzione Generale Istruzione, Formazione, Lavoro e Politiche Giovanili
UOD Servizio Territoriale di Napoli
Centro per l'Impiego Napoli Est

Codice Iscrizione	Mesi Disoccupazione	Carico Familiare	Reddito	Punteggio anzianità	Punteggio Carico Familiare	Punteggio Reddito	Punteggio totale
N° 7135622397644332023	207.7	0	0	6	0	25	81
N° 77714223227002832023	210.4	0	0	6	0	25	81
N° 8030522367610632023	84.7	0	0	6	0	25	81
N° 69067223181537632023	163.3	0	0	6	0	25	81
N° 72598223218333932023	206.7	0	0	6	0	25	81
N° 72151223227663932023	168	0	0	6	0	25	81
N° 75106223986332023	168.1	0	0	6	0	25	81
N° 758272232827332023	207.4	0	0	6	0	25	81
N° 80811223183509632023	114.7	0	0	6	0	25	81
N° 74878223147330032023	165.5	0	33816.01	6	0	25	81
N° 73353223193245632023	166.7	0	0	6	0	25	81
N° 7395822373658632023	136.7	0	0	6	0	25	81
N° 7957022317324432023	129.8	0	0	6	0	25	81
N° 70079223144978432023	100.2	0	0	6	0	25	81
N° 74707223163908232023	194.8	0	0	6	0	25	81
N° 71958223226903632023	142.5	0	0	6	0	25	81
N° 781122237162332023	187.5	0	0	6	0	25	81
N° 79499223227948032023	132	0	31698.41	6	0	25	81
N° 7337222318054032023	197.1	0	0	6	0	25	81
N° 81021223227972032023	139.9	0	0	6	0	25	81
N° 6948922323232023	178.9	0	0	6	0	25	81
N° 80882223175625232023	136.6	0	29431.21	6	0	25	81
N° 72749223195327532023	110	0	28923.92	6	0	25	81
N° 76583223179832632023	186.7	0	0	6	0	25	81
N° 70516223111343932023	216.2	0	0	6	0	25	81
N° 70928223198545532023	215.6	0	0	6	0	25	81
N° 78878223144756232023	88.4	0	0	6	0	25	81
N° 694622232747232023	105.6	0	0	6	0	25	81

Graduatoria provvisoria Avviso di selezione art. 16 presso Università degli Studi di Napoli "Federico II"
ELENCO AMMESSI - ORDINARI

fonte: http://burc.regione.campania.it

Giunta Regionale della Campania
Direzione Generale Istruzione, Formazione, Lavoro e Politiche Giovanili
UOD Servizio Territoriale di Napoli
Centro per l'Impiego Napoli Est

Codice Iscrizione	Mesi Disoccupazione	Carico Familiare	Reddito	Punteggio anzianità	Punteggio Carico Familiare	Punteggio Reddito	Punteggio totale
N° 7861122397627132023	196.5	0	0	6	0	25	81
N° 7733622322418932023	60.3	0	0	6	0	25	81
N° 73653223144887432023	166.6	0	0	6	0	25	81
N° 81191223100611432023	75.5	0	0	6	0	25	81
N° 79672223126016932023	117.3	0	0	6	0	25	81
N° 78904223144922632023	89.3	0	0	6	0	25	81
N° 75314223115015732023	210.5	0	0	6	0	25	81
N° 69875223145029132023	103.7	0	0	6	0	25	81
N° 70789223380232023	110.3	0	0	6	0	25	81
N° 81478223201110832023	217.8	0	0	6	0	25	81
N° 710402232336732023	244.4	0	0	6	0	25	81
N° 70913223227637332023	85.3	0	0	6	0	25	81
N° 697222231208632023	161	0	57411.71	6	0	25	81
N° 811752231593932023	211.5	0	0	6	0	25	81
N° 71225223152482032023	69.2	0	0	6	0	25	81
N° 6975322324146232023	208.6	0	0	6	0	25	81
N° 70404223160345532023	108.5	0	0	6	0	25	81
N° 77514223122034332023	211.3	0	69889.41	6	0	25	81
N° 784142231293232023	202.9	0	0	6	0	25	81
N° 74565223131255932023	90.5	0	0	6	0	25	81
N° 715992233720832023	120.2	0	0	6	0	25	81
N° 7403722384508532023	202	0	37837.88	6	0	25	81
N° 75214223144578132023	109.2	0	0	6	0	25	81
N° 71569223227648232023	98	0	0	6	0	25	81
N° 7747522386211432023	97.2	0	0	6	0	25	81
N° 71850223227659532023	112.8	0	0	6	0	25	81
N° 79929223126256232023	195.6	0	0	6	0	25	81
N° 7680822373371432023	76.3	0	0	6	0	25	81

Graduatoria provvisoria Avviso di selezione art. 16 presso Università degli Studi di Napoli "Federico II"
ELENCO AMMESSI - ORDINARI

fonte: http://burc.regione.campania.it

Giunta Regionale della Campania
Direzione Generale Istruzione, Formazione, Lavoro e Politiche Giovanili
UOD Servizio Territoriale di Napoli
Centro per l'Impiego Napoli Est

Codice Iscrizione	Mesi Disoccupazione	Carico Familiare	Reddito	Punteggio anzianità	Punteggio Carico Familiare	Punteggio Reddito	Punteggio totale
N° 76220223117177732023	78.1	0	25055.77	6	0	25	81
N° 71503223103434432023	196.9	0	0	6	0	25	81
N° 7328622338989732023	105	0	0	6	0	25	81
N° 69759223100906932023	187.4	0	44836.81	6	0	25	81
N° 7065422369995032023	162.2	0	0	6	0	25	81
N° 7528522340600732023	101.7	0	0	6	0	25	81
N° 73462223191633432023	178.5	0	0	6	0	25	81
N° 72840223227673832023	206.4	0	0	6	0	25	81
N° 7712522314763632023	114.7	0	0	6	0	25	81
N° 76265223227789932023	234.1	0	0	6	0	25	81
N° 72079223134032132023	165.3	0	0	6	0	25	81
N° 75517223190528532023	139.3	0	0	6	0	25	81
N° 7177922389666432023	219	0	0	6	0	25	81
N° 7297522369840832023	182.7	0	0	6	0	25	81
N° 7646422385302132023	147.9	0	44722.99	6	0	25	81
N° 70245223227010832023	234	0	72929.05	6	0	25	81
N° 74287223114601032023	151.3	0	0	6	0	25	81
N° 73577223177814332023	91	0	27198.86	6	0	25	81
N° 744902237134532023	89.8	0	30828.64	6	0	25	81
N° 73799223125707732023	235.6	0	0	6	0	25	81
N° 7773222325949632023	0.2	0	18716.64	0	0	19	81
N° 75249223227760132023	96	0	0	6	0	25	81
N° 70667223197795632023	229.5	0	0	6	0	25	81
N° 7602422395532032023	252.7	0	0	6	0	25	81
N° 7108522398633232023	271.3	0	0	6	0	25	81
N° 73819223145137032023	124.8	0	0	6	0	25	81
N° 80723223227994632023	145.9	0	0	6	0	25	81
N° 7055222314352132023	61.7	0	31526.33	6	0	25	81

Graduatoria provvisoria Avviso di selezione art. 16 presso Università degli Studi di Napoli "Federico II"
ELENCO AMMESSI - ORDINARI

fonte: http://burc.regione.campania.it

Giunta Regionale della Campania
Direzione Generale Istruzione, Formazione, Lavoro e Politiche Giovanili
UOD Servizio Territoriale di Napoli
Centro per l'Impiego Napoli Est

Codice Iscrizione	Mesi Disoccupazione	Carico Familiare	Reddito	Punteggio anzianità	Punteggio Carico Familiare	Punteggio Reddito	Punteggio totale
N° 70966223221254632023	162.1	0	24659.35	6	0	25	81
N° 7253722389314532023	114.1	0	0	6	0	25	81
N° 74869223722932023	220.9	0	0	6	0	25	81
N° 75805223144805032023	255	0	0	6	0	25	81
N° 75778223138395532023	165.5	0	0	6	0	25	81
N° 71950223227661632023	243.5	0	0	6	0	25	81
N° 81522223126071832023	89	0	0	6	0	25	81
N° 726822233666932023	96.9	0	0	6	0	25	81
N° 8096022357262232023	280.8	0	25756.37	6	0	25	81
N° 71944223164082232023	214.8	0	27234.08	6	0	25	81
N° 80010223131296632023	112.4	0	0	6	0	25	81
N° 81046223228027432023	157.5	0	0	6	0	25	81
N° 7515022365282532023	218.7	0	0	6	0	25	81
N° 75216223227757132023	228.8	0	0	6	0	25	81
N° 75497223227770832023	94.8	0	0	6	0	25	81
N° 7298322371409532023	173.2	0	0	6	0	25	81
N° 75954223131998932023	253.2	0	0	6	0	25	81
N° 735452231542832023	222.3	0	0	6	0	25	81
N° 7570022360568432023	247.1	0	0	6	0	25	81
N° 73929223154005132023	179.7	0	0	6	0	25	81
N° 73507223101252132023	67.4	0	0	6	0	25	81
N° 79968223120459932023	224	0	0	6	0	25	81
N° 77387223186211732023	231.3	0	0	6	0	25	81
N° 69888223169213232023	146.3	0	0	6	0	25	81
N° 71863223182695332023	210.1	0	0	6	0	25	81
N° 76656223124420432023	64.4	0	0	6	0	25	81
N° 81236223228046532023	247.7	0	30560.05	6	0	25	81
N° 71194223144659332023	247.4	0	79633	6	0	25	81

Graduatoria provvisoria Avviso di selezione art. 16 presso Università degli Studi di Napoli "Federico II"
ELENCO AMMESSI - ORDINARI

fonte: http://burc.regione.campania.it

Giunta Regionale della Campania
Direzione Generale Istruzione, Formazione, Lavoro e Politiche Giovanili
UOD Servizio Territoriale di Napoli
Centro per l'Impiego Napoli Est

Codice Iscrizione	Mesi Disoccupazione	Carico Familiare	Reddito	Punteggio anzianità	Punteggio Carico Familiare	Punteggio Reddito	Punteggio totale
N° 77402223126188732023	138.5	0	0	6	0	25	81
N° 7781422368512532023	231.7	0	0	6	0	25	81
N° 72586223227669932023	245.5	0	0	6	0	25	81
N° 73948223182478232023	80.5	0	0	6	0	25	81
N° 79892223227956432023	60.2	0	0	6	0	25	81
N° 76669223211463932023	156	0	0	6	0	25	81
N° 8118722376690432023	176	0	0	6	0	25	81
N° 79609223202842732023	246.8	0	0	6	0	25	81
N° 74145223167699632023	137.1	0	35207.5	6	0	25	81
N° 7289122398560332023	248.2	0	0	6	0	25	81
N° 80027223196872832023	181.1	0	0	6	0	25	81
N° 7542322389216432023	174	0	0	6	0	25	81
N° 7116622351572732023	157.5	0	0	6	0	25	81
N° 77446223177138232023	89.6	0	0	6	0	25	81
N° 80116223227961632023	253.1	0	0	6	0	25	81
N° 71558223227649732023	210.4	0	0	6	0	25	81
N° 71985223106598932023	246.1	0	0	6	0	25	81
N° 77100223119738432023	105.6	0	34157.43	6	0	25	81
N° 726472233745932023	184.5	0	0	6	0	25	81
N° 79641223208044832023	94.3	0	0	6	0	25	81
N° 760222233772132023	194.8	0	0	6	0	25	81
N° 69366223190690632023	164	0	0	6	0	25	81
N° 79679223155199932023	64.7	0	0	6	0	25	81
N° 75243223227623532023	98.9	0	27146.77	6	0	25	81
N° 76322223227791732023	257.7	0	0	6	0	25	81
N° 7602822353639932023	186.1	0	0	6	0	25	81
N° 76182223119115232023	76.9	0	0	6	0	25	81
N° 71366223227647932023	85.9	0	0	6	0	25	81

Graduatoria provvisoria Avviso di selezione art. 16 presso Università degli Studi di Napoli "Federico II"
ELENCO AMMESSI - ORDINARI

fonte: http://burc.regione.campania.it

Giunta Regionale della Campania
Direzione Generale Istruzione, Formazione, Lavoro e Politiche Giovanili
UOD Servizio Territoriale di Napoli
Centro per l'Impiego Napoli Est

Codice Iscrizione	Mesi Disoccupazione	Carico Familiare	Reddito	Punteggio anzianità	Punteggio Carico Familiare	Punteggio Reddito	Punteggio totale
N° 69496223118497032023	206.7	0	0	6	0	25	81
N° 7934422360173232023	136.7	0	0	6	0	25	81
N° 7486022334461332023	141	0	32000	6	0	25	81
N° 8143322333433332023	72.3	0	0	6	0	25	81
N° 7050222321037332023	60.6	0	0	6	0	25	81
N° 71233223207975032023	166.3	0	0	6	0	25	81
N° 80622223188950832023	226.7	0	0	6	0	25	81
N° 81507223228058332023	250.5	0	0	6	0	25	81
N° 74880223144701932023	76.5	0	0	6	0	25	81
N° 77241223227828232023	255.9	0	0	6	0	25	81
N° 79251223119563532023	71.9	0	0	6	0	25	81
N° 80196223176357532023	120.3	0	0	6	0	25	81
N° 799172231959032023	108.7	0	0	6	0	25	81
N° 80474223167074632023	216.2	0	0	6	0	25	81
N° 73933223144962332023	132.4	0	26650.09	6	0	25	81
N° 81331223161328832023	252.9	0	0	6	0	25	81
N° 77517223227855732023	219.3	0	0	6	0	25	81
N° 7961122377281632023	215.5	0	0	6	0	25	81
N° 75057223227748532023	169.3	0	0	6	0	25	81
N° 75205223181432732023	255.3	0	0	6	0	25	81
N° 81503223171613832023	165.3	0	0	6	0	25	81
N° 70743223144464732023	254	0	0	6	0	25	81
N° 76291223219788132023	126.8	0	0	6	0	25	81
N° 76221223125933032023	268.3	0	0	6	0	25	81
N° 7342822360661432023	270.8	0	0	6	0	25	81
N° 75220223207753632023	234.2	0	0	6	0	25	81
N° 72553223168337832023	142.4	0	0	6	0	25	81
N° 81344223228053832023	279.2	0	0	6	0	25	81

Graduatoria provvisoria Avviso di selezione art. 16 presso Università degli Studi di Napoli "Federico II"
ELENCO AMMESSI - ORDINARI

fonte: http://burc.regione.campania.it

Giunta Regionale della Campania
Direzione Generale Istruzione, Formazione, Lavoro e Politiche Giovanili
UOD Servizio Territoriale di Napoli
Centro per l'Impiego Napoli Est

Codice Iscrizione	Mesi Disoccupazione	Carico Familiare	Reddito	Punteggio anzianità	Punteggio Carico Familiare	Punteggio Reddito	Punteggio totale
N° 7347322319928532023	87.4	0	0	6	0	25	81
N° 79689223207957432023	80.2	0	0	6	0	25	81
N° 7755122371857832023	158.6	0	0	6	0	25	81
N° 77054223131722532023	336.1	0	0	6	0	25	81
N° 79345223201877432023	160	0	0	6	0	25	81
N° 70901223227603332023	73	0	27859.2	6	0	25	81
N° 71478223127322932023	109.7	0	0	6	0	25	81
N° 79822223172046732023	117.5	0	0	6	0	25	81
N° 80345223178358832023	204.9	0	0	6	0	25	81
N° 73430223227682632023	73.9	0	0	6	0	25	81
N° 77769223184310832023	67.8	0	0	6	0	25	81
N° 70917223227637632023	117.8	0	0	6	0	25	81
N° 80595223101425332023	252.2	0	0	6	0	25	81
N° 7599022346829632023	66.6	0	0	6	0	25	81
N° 79637223196772232023	261	0	0	6	0	25	81
N° 71044223227640432023	156	0	0	6	0	25	81
N° 71144223207800732023	168.7	0	0	6	0	25	81
N° 78139223139450432023	162.6	0	0	6	0	25	81
N° 7995022394505732023	61.6	0	0	6	0	25	81
N° 73103223207951732023	93.8	0	0	6	0	25	81
N° 77733223227861632023	69.6	0	0	6	0	25	81
N° 71689223227655432023	205.5	0	0	6	0	25	81
N° 79553223227949832023	74	0	0	6	0	25	81
N° 73247223123538232023	195	0	0	6	0	25	81
N° 7574722339425932023	327.2	0	0	6	0	25	81
N° 8061922366722432023	136.2	0	0	6	0	25	81
N° 7726022380613932023	49.9	0	24452.85	5	0	24	81
N° 78822223120928432023	242.2	0	0	6	0	25	81

Graduatoria provvisoria Avviso di selezione art. 16 presso Università degli Studi di Napoli "Federico II"
ELENCO AMMESSI - ORDINARI

fonte: http://burc.regione.campania.it

Giunta Regionale della Campania
Direzione Generale Istruzione, Formazione, Lavoro e Politiche Giovanili
UOD Servizio Territoriale di Napoli
Centro per l'Impiego Napoli Est

Codice Iscrizione	Mesi Disoccupazione	Carico Familiare	Reddito	Punteggio anzianità	Punteggio Carico Familiare	Punteggio Reddito	Punteggio totale
N° 72066223168677132023	231.5	0	0	6	0	25	81
N° 72046223129284732023	252.7	0	0	6	0	25	81
N° 77198223129683832023	107.6	0	0	6	0	25	81
N° 70741223227633932023	68.9	0	0	6	0	25	81
N° 78665223213485232023	137.6	0	0	6	0	25	81
N° 7812322317410332023	248	0	0	6	0	25	81
N° 7758722318541932023	70.2	0	0	6	0	25	81
N° 75459223227769832023	245.1	0	0	6	0	25	81
N° 72397223167047832023	246.1	0	0	6	0	25	81
N° 7496622329548232023	164.7	0	0	6	0	25	81
N° 7929422324682732023	59.9	0	0	6	0	25	81
N° 7208522370300732023	88.2	0	0	6	0	25	81
N° 74332223120573332023	214.2	0	34735.03	6	0	25	81
N° 71477223162966632023	80.4	0	0	6	0	25	81
N° 7466422319628332023	361.3	0	39109.4	6	0	25	81
N° 80220223227742032023	255.6	0	79813.09	6	0	25	81
N° 7315622382682032023	195.9	0	0	6	0	25	81
N° 78194223166499432023	230.2	0	0	6	0	25	81
N° 7273222386227032023	177.1	0	0	6	0	25	81
N° 7738122364525732023	120.3	0	0	6	0	25	81
N° 73523223171315432023	360	0	0	6	0	25	81
N° 7031622341604232023	80	0	0	6	0	25	81
N° 69455223176557832023	133	0	0	6	0	25	81
N° 77825223149341632023	157.2	0	0	6	0	25	81
N° 75839223207977932023	247.1	0	0	6	0	25	81
N° 76987223227708432023	143.7	0	0	6	0	25	81
N° 71431223208098632023	256.9	0	0	6	0	25	81
N° 81338223190392032023	93.4	0	29210.2	6	0	25	81

Graduatoria provvisoria Avviso di selezione art. 16 presso Università degli Studi di Napoli "Federico II"
ELENCO AMMESSI - ORDINARI

fonte: http://burc.regione.campania.it

Giunta Regionale della Campania
Direzione Generale Istruzione, Formazione, Lavoro e Politiche Giovanili
UOD Servizio Territoriale di Napoli
Centro per l'Impiego Napoli Est

Codice Iscrizione	Mesi Disoccupazione	Carico Familiare	Reddito	Punteggio anzianità	Punteggio Carico Familiare	Punteggio Reddito	Punteggio totale
N° 74913223227741532023	104.7	0	0	6	0	25	81
N° 72276223184766332023	81	0	0	6	0	25	81
N° 72547223106450832023	321.7	0	0	6	0	25	81
N° 76416223227793232023	239.4	0	0	6	0	25	81
N° 75894223227778832023	137.8	0	0	6	0	25	81
N° 716262236755032023	254.6	0	0	6	0	25	81
N° 74467223130597632023	141.2	0	0	6	0	25	81
N° 81142223171487732023	240.8	0	0	6	0	25	81
N° 74312223160226632023	70.4	0	0	6	0	25	81
N° 77912223227865932023	204.6	0	0	6	0	25	81
N° 8098322375701232023	230.7	0	0	6	0	25	81
N° 70690223197772632023	86	0	28250.98	6	0	25	81
N° 7621422384413032023	256.6	0	0	6	0	25	81
N° 73770223227603732023	239.8	0	0	6	0	25	81
N° 80219223125932232023	96.6	0	0	6	0	25	81
N° 8095122360517932023	253.3	0	0	6	0	25	81
N° 80751223227996232023	143.2	0	0	6	0	25	81
N° 70345223211657432023	248.4	0	0	6	0	25	81
N° 7115022347440332023	321.1	0	0	6	0	25	81
N° 75701223121557532023	178.3	0	0	6	0	25	81
N° 7059022322438932023	256.3	0	0	6	0	25	81
N° 7107522327805532023	194.3	0	0	6	0	25	81
N° 70595223144943832023	134.5	0	0	6	0	25	81
N° 80856223142044432023	248.1	0	0	6	0	25	81
N° 81460223228057032023	160.3	0	33643.09	6	0	25	81
N° 79167223103106432023	215.5	0	63089.31	6	0	25	81
N° 74263223207736032023	252.3	0	0	6	0	25	81
N° 70833223227586032023	248	0	0	6	0	25	81

Graduatoria provvisoria Avviso di selezione art. 16 presso Università degli Studi di Napoli "Federico II"
ELENCO AMMESSI - ORDINARI

fonte: http://burc.regione.campania.it

Giunta Regionale della Campania
Direzione Generale Istruzione, Formazione, Lavoro e Politiche Giovanili
UOD Servizio Territoriale di Napoli
Centro per l'Impiego Napoli Est

Codice Iscrizione	Mesi Disoccupazione	Carico Familiare	Reddito	Punteggio anzianità	Punteggio Carico Familiare	Punteggio Reddito	Punteggio totale
N° 79396223227945032023	124.1	0	0	6	0	25	81
N° 73422223642932023	324.7	0	30384.56	6	0	25	81
N° 7824022328228932023	73.2	0	0	6	0	25	81
N° 6928122326924432023	73.8	0	0	6	0	25	81
N° 76269223129233832023	248.5	0	0	6	0	25	81
N° 73548223227684132023	220.4	0	0	6	0	25	81
N° 77254223208347732023	192.2	0	0	6	0	25	81
N° 81085223227539432023	246.8	0	41758.83	6	0	25	81
N° 7335922313684832023	61.8	0	0	6	0	25	81
N° 69909223207884432023	244.8	0	40554.71	6	0	25	81
N° 78406223131255132023	62.5	0	0	6	0	25	81
N° 78024223227868432023	234.1	0	0	6	0	25	81
N° 69179223227223732023	236.2	0	24695.39	6	0	25	81
N° 74582223227720132023	133.8	0	32802.35	6	0	25	81
N° 79800223184810032023	152.8	0	0	6	0	25	81
N° 7354722360472532023	384	0	0	6	0	25	81
N° 7546522353097432023	117.8	0	0	6	0	25	81
N° 79707223227953332023	228.1	0	0	6	0	25	81
N° 74995223182197632023	252.7	0	0	6	0	25	81
N° 6917122345939632023	72.5	0	0	6	0	25	81
N° 79783223208730332023	213.4	0	0	6	0	25	81
N° 81216223196401332023	165.1	0	28132	6	0	25	81
N° 69761223175926032023	248	0	0	6	0	25	81
N° 7839522398943332023	239.8	0	0	6	0	25	81
N° 7713222397509932023	66.3	0	0	6	0	25	81
N° 78132223227873132023	73.9	0	0	6	0	25	81
N° 77476223159111032023	184.9	0	0	6	0	25	81
N° 74386223227709032023	252.4	0	0	6	0	25	81

Graduatoria provvisoria Avviso di selezione art. 16 presso Università degli Studi di Napoli "Federico II"
ELENCO AMMESSI - ORDINARI

fonte: http://burc.regione.campania.it

Giunta Regionale della Campania
Direzione Generale Istruzione, Formazione, Lavoro e Politiche Giovanili
UOD Servizio Territoriale di Napoli
Centro per l'Impiego Napoli Est

Codice Iscrizione	Mesi Disoccupazione	Carico Familiare	Reddito	Punteggio anzianità	Punteggio Carico Familiare	Punteggio Reddito	Punteggio totale
N° 79478223227946132023	154.2	0	0	6	0	25	81
N° 70730223195079632023	254.8	0	0	6	0	25	81
N° 74044223143446032023	307.5	0	0	6	0	25	81
N° 7535822377299332023	130.6	0	0	6	0	25	81
N° 7018822368125932023	256.9	0	0	6	0	25	81
N° 7314122368752932023	251.7	0	0	6	0	25	81
N° 744362233114632023	95.5	0	0	6	0	25	81
N° 71463223207772632023	230.3	0	0	6	0	25	81
N° 71703223227655732023	71.5	0	0	6	0	25	81
N° 72480223180051832023	254.1	0	0	6	0	25	81
N° 70894223227584832023	234.4	0	0	6	0	25	81
N° 77973223227489532023	233.8	0	0	6	0	25	81
N° 69364223197769732023	218.3	0	39399.88	6	0	25	81
N° 8059722394706132023	64.9	0	0	6	0	25	81
N° 789872232647832023	91.5	0	0	6	0	25	81
N° 7002322334890432023	94.5	0	0	6	0	25	81
N° 704762238182732023	59.6	0	0	6	0	25	81
N° 752002234630632023	112.7	0	27298.05	6	0	25	81
N° 7572022310254432023	371.1	0	0	6	0	25	81
N° 6964022381220432023	92.2	0	0	6	0	25	81
N° 72712223124016332023	182.7	0	0	6	0	25	81
N° 75728223227775632023	243.7	0	0	6	0	25	81
N° 78674223208949532023	245.4	0	0	6	0	25	81
N° 69558223211241932023	197.6	0	0	6	0	25	81
N° 71609223122157032023	191.3	0	24977.4	6	0	25	81
N° 7588222323697232023	70.2	0	0	6	0	25	81
N° 81373223190393232023	153.3	0	0	6	0	25	81
N° 8092922360518132023	140.4	0	0	6	0	25	81

Graduatoria provvisoria Avviso di selezione art. 16 presso Università degli Studi di Napoli "Federico II"
ELENCO AMMESSI - ORDINARI

fonte: http://burc.regione.campania.it

Giunta Regionale della Campania
Direzione Generale Istruzione, Formazione, Lavoro e Politiche Giovanili
UOD Servizio Territoriale di Napoli
Centro per l'Impiego Napoli Est

Codice Iscrizione	Mesi Disoccupazione	Carico Familiare	Reddito	Punteggio anzianità	Punteggio Carico Familiare	Punteggio Reddito	Punteggio totale
N° 7806822386748432023	99.6	0	0	6	0	25	81
N° 80752223146841232023	171.5	0	0	6	0	25	81
N° 75462223227769932023	231.6	0	0	6	0	25	81
N° 7597722326799832023	88.2	0	0	6	0	25	81
N° 7700822352543032023	125.2	0	0	6	0	25	81
N° 79043223119998632023	433.6	0	0	6	0	25	81
N° 70393223144991032023	103.1	0	0	6	0	25	81
N° 78141223227873332023	210.9	0	33177	6	0	25	81
N° 70070223121478732023	149.3	0	0	6	0	25	81
N° 7507022385507032023	233.6	0	0	6	0	25	81
N° 7269722321053032023	70	0	25641.23	6	0	25	81
N° 76984223227825532023	73	0	0	6	0	25	81
N° 7680422323267132023	246.9	0	28111.44	6	0	25	81
N° 7294422395104832023	250.1	0	24551	6	0	25	81
N° 7507722352792132023	124	0	0	6	0	25	81
N° 76423223227793532023	108.7	0	39825.68	6	0	25	81
N° 75584223154703932023	248.6	0	36763.68	6	0	25	81
N° 80303223227965032023	169	0	0	6	0	25	81
N° 75837223145275432023	146.5	0	0	6	0	25	81
N° 7564222396390132023	345.5	0	0	6	0	25	81
N° 69569223167055332023	100.3	0	0	6	0	25	81
N° 73628223227685532023	322.7	0	0	6	0	25	81
N° 7302622377031032023	229.1	0	0	6	0	25	81
N° 7432422312752632023	99.1	0	0	6	0	25	81
N° 76573223194435632023	153.7	0	0	6	0	25	81
N° 71880223227659732023	126.5	0	0	6	0	25	81
N° 79876223121627332023	102.1	0	0	6	0	25	81
N° 76004223143401632023	89.4	0	0	6	0	25	81

Graduatoria provvisoria Avviso di selezione art. 16 presso Università degli Studi di Napoli "Federico II"
ELENCO AMMESSI - ORDINARI

fonte: http://burc.regione.campania.it

Giunta Regionale della Campania
Direzione Generale Istruzione, Formazione, Lavoro e Politiche Giovanili
UOD Servizio Territoriale di Napoli
Centro per l'Impiego Napoli Est

Codice Iscrizione	Mesi Disoccupazione	Carico Familiare	Reddito	Punteggio anzianità	Punteggio Carico Familiare	Punteggio Reddito	Punteggio totale
N° 705772233156532023	140.6	0	0	6	0	25	81
N° 72129223145124832023	83	0	0	6	0	25	81
N° 725002236090432023	181.7	0	0	6	0	25	81
N° 78688223197614732023	237.7	0	0	6	0	25	81
N° 72455223101178532023	99.1	0	0	6	0	25	81
N° 79459223197323632023	240.9	0	0	6	0	25	81
N° 74575223226906632023	194.8	0	0	6	0	25	81
N° 72283223227593232023	346.2	0	0	6	0	25	81
N° 6915422324590532023	98.6	0	32005.32	6	0	25	81
N° 75030223175625132023	143	0	0	6	0	25	81
N° 73856223227688432023	174.9	0	0	6	0	25	81
N° 79856223227894532023	254.7	0	0	6	0	25	81
N° 79348223125859132023	394.9	0	0	6	0	25	81
N° 71677223147425632023	219.7	0	0	6	0	25	81
N° 7051122398434232023	173.3	0	0	6	0	25	81
N° 7978722361447332023	304.9	0	0	6	0	25	81
N° 80214223206802732023	65.3	0	0	6	0	25	81
N° 77090223166622132023	244	0	0	6	0	25	81
N° 74025223207989032023	249.6	0	27621.8	6	0	25	81
N° 791842237918432023	71.5	0	37178	6	0	25	81
N° 7990522331183132023	229	0	0	6	0	25	81
N° 78221223227876932023	451	0	0	6	0	25	81
N° 74507223120819332023	149	0	0	6	0	25	81
N° 74414223174578432023	114.1	0	0	6	0	25	81
N° 69603223179761232023	247.2	0	63960.78	6	0	25	81
N° 71865223150711632023	110.1	0	0	6	0	25	81
N° 79726223227954032023	247.1	0	0	6	0	25	81
N° 8079122389504732023	253	0	0	6	0	25	81

Graduatoria provvisoria Avviso di selezione art. 16 presso Università degli Studi di Napoli "Federico II"
ELENCO AMMESSI - ORDINARI

fonte: http://burc.regione.campania.it

Giunta Regionale della Campania
Direzione Generale Istruzione, Formazione, Lavoro e Politiche Giovanili
UOD Servizio Territoriale di Napoli
Centro per l'Impiego Napoli Est

Codice Iscrizione	Mesi Disoccupazione	Carico Familiare	Reddito	Punteggio anzianità	Punteggio Carico Familiare	Punteggio Reddito	Punteggio totale
N° 75434223129861632023	87.4	0	0	6	0	25	81
N° 78458223184906332023	235.8	0	0	6	0	25	81
N° 78652223227895032023	249.4	0	0	6	0	25	81
N° 72017223227456132023	255.5	0	0	6	0	25	81
N° 75806223227775132023	254.5	0	0	6	0	25	81
N° 69024223227061832023	153	0	0	6	0	25	81
N° 8059922370004032023	180.8	0	0	6	0	25	81
N° 79336223177354732023	89.8	0	0	6	0	25	81
N° 7188522397226632023	99.1	0	0	6	0	25	81
N° 74959223177779732023	214.9	0	0	6	0	25	81
N° 69470223172898332023	220.4	0	0	6	0	25	81
N° 77473223227687432023	91.2	0	0	6	0	25	81
N° 729482231976532023	131.4	0	26297.33	6	0	25	81
N° 72338223208201332023	112.6	0	24819.42	6	0	25	81
N° 7116322354289532023	207.6	0	0	6	0	25	81
N° 81497223120169232023	430.6	0	0	6	0	25	81
N° 76330223146110432023	246.3	0	0	6	0	25	81
N° 74510223144718032023	137.9	0	0	6	0	25	81
N° 7812222375591332023	149.2	0	29431	6	0	25	81
N° 77206223213584732023	246.3	0	0	6	0	25	81
N° 76710223197366432023	114.5	0	0	6	0	25	81
N° 78036223155347932023	152.5	0	0	6	0	25	81
N° 77134223145136332023	97.5	0	0	6	0	25	81
N° 759572231707332023	169.9	0	0	6	0	25	81
N° 72405223227667132023	296.5	0	0	6	0	25	81
N° 76566223227787632023	199.1	0	0	6	0	25	81
N° 76268223208376332023	256.1	0	28667.2	6	0	25	81
N° 70435223227624832023	242.4	0	0	6	0	25	81

Graduatoria provvisoria Avviso di selezione art. 16 presso Università degli Studi di Napoli "Federico II"
ELENCO AMMESSI - ORDINARI

fonte: http://burc.regione.campania.it

Giunta Regionale della Campania
Direzione Generale Istruzione, Formazione, Lavoro e Politiche Giovanili
UOD Servizio Territoriale di Napoli
Centro per l'Impiego Napoli Est

Codice Iscrizione	Mesi Disoccupazione	Carico Familiare	Reddito	Punteggio anzianità	Punteggio Carico Familiare	Punteggio Reddito	Punteggio totale
N° 7772922398109232023	161.1	0	0	6	0	25	81
N° 80312223227965232023	483.3	0	0	6	0	25	81
N° 79819223227955132023	117.8	0	0	6	0	25	81
N° 78562223125935232023	388.1	0	26364.88	6	0	25	81
N° 75328223227764332023	113.1	0	0	6	0	25	81
N° 72197223117920232023	231.4	0	44709.02	6	0	25	81
N° 77097223520332023	251.2	0	0	6	0	25	81
N° 79432223227946232023	182	0	0	6	0	25	81
N° 77720223144654332023	131	0	0	6	0	25	81
N° 80228223126187232023	165.5	0	0	6	0	25	81
N° 80526223121447932023	163.3	0	0	6	0	25	81
N° 69205223202236632023	86.8	0	0	6	0	25	81
N° 7651622313520332023	82.8	0	0	6	0	25	81
N° 70257223184352332023	170.9	0	0	6	0	25	81
N° 7925722340362232023	256.3	0	0	6	0	25	81
N° 74981223131311032023	62	0	0	6	0	25	81
N° 7055722394353032023	72	0	0	6	0	25	81
N° 7507822337839632023	192	0	0	6	0	25	81
N° 71047223107223032023	227.9	0	0	6	0	25	81
N° 7434922326842932023	147.8	0	0	6	0	25	81
N° 76438223168945932023	222.6	0	0	6	0	25	81
N° 8099122376132932023	103.1	0	0	6	0	25	81
N° 76112223167172532023	157.9	0	24694.72	6	0	25	81
N° 76216223227788432023	247.3	0	0	6	0	25	81
N° 7641022352005032023	247.2	0	0	6	0	25	81
N° 71038223127280232023	160.1	0	0	6	0	25	81
N° 69501223144839332023	75.4	0	0	6	0	25	81
N° 72567223227669732023	466.5	0	0	6	0	25	81

Graduatoria provvisoria Avviso di selezione art. 16 presso Università degli Studi di Napoli "Federico II"
ELENCO AMMESSI - ORDINARI

fonte: http://burc.regione.campania.it

Giunta Regionale della Campania
Direzione Generale Istruzione, Formazione, Lavoro e Politiche Giovanili
UOD Servizio Territoriale di Napoli
Centro per l'Impiego Napoli Est

Codice Iscrizione	Mesi Disoccupazione	Carico Familiare	Reddito	Punteggio anzianità	Punteggio Carico Familiare	Punteggio Reddito	Punteggio totale
N° 725892239850032023	112.3	0	0	6	0	25	81
N° 77091223144427932023	112	0	28712.76	6	0	25	81
N° 7435822315373232023	61.6	0	0	6	0	25	81
N° 77484223165706432023	232.8	0	0	6	0	25	81
N° 7791122354427932023	231.4	0	0	6	0	25	81
N° 79820223104382932023	124.1	0	0	6	0	25	81
N° 79879223197422932023	250.3	0	0	6	0	25	81
N° 70485223208148532023	74.8	0	0	6	0	25	81
N° 72807223175645832023	143.6	0	0	6	0	25	81
N° 80001223123106932023	95.1	0	0	6	0	25	81
N° 7914122395849932023	140.2	0	0	6	0	25	81
N° 787302238088032023	93.6	0	0	6	0	25	81
N° 70069223188384832023	79.3	0	0	6	0	25	81
N° 7243622388612632023	339	0	0	6	0	25	81
N° 7259322319061032023	109.9	0	0	6	0	25	81
N° 7029222390168032023	86	0	0	6	0	25	81
N° 76275223100377032023	251.3	0	0	6	0	25	81
N° 78434223167044132023	232.3	0	0	6	0	25	81
N° 715142234510932023	87.7	0	0	6	0	25	81
N° 78254223145007532023	243.8	0	0	6	0	25	81
N° 7471922325833332023	96	0	0	6	0	25	81
N° 7765622342433632023	181.3	0	30556.64	6	0	25	81
N° 76176223176681032023	244.7	0	0	6	0	25	81
N° 7717122348310332023	71.6	0	0	6	0	25	81
N° 8001522345169832023	140.9	0	0	6	0	25	81
N° 7504722316447632023	60.3	0	0	6	0	25	81
N° 71382223227648332023	251	0	0	6	0	25	81
N° 8030222344748932023	59.9	0	0	6	0	25	81

Graduatoria provvisoria Avviso di selezione art. 16 presso Università degli Studi di Napoli "Federico II"
ELENCO AMMESSI - ORDINARI

fonte: http://burc.regione.campania.it

Giunta Regionale della Campania
Direzione Generale Istruzione, Formazione, Lavoro e Politiche Giovanili
UOD Servizio Territoriale di Napoli
Centro per l'Impiego Napoli Est

Codice Iscrizione	Mesi Disoccupazione	Carico Familiare	Reddito	Punteggio anzianità	Punteggio Carico Familiare	Punteggio Reddito	Punteggio totale
N° 7288722326931532023	202.7	0	34090	6	0	25	81
N° 79738223165329332023	331.3	0	0	6	0	25	81
N° 71214223144925932023	135.8	0	0	6	0	25	81
N° 7466622379773532023	169.3	0	0	6	0	25	81
N° 77343223227847132023	507.6	0	0	6	0	25	81
N° 797432236660032023	60.6	0	0	6	0	25	81
N° 692362233887932023	85.7	0	0	6	0	25	81
N° 8067322355270732023	201	0	0	6	0	25	81
N° 81119223145324632023	29.1	0	21742.85	2.9	0	22	80.9
N° 7800122320696332023	59	0	0	5.9	0	25	80.9
N° 7449822333586632023	59.2	0	0	5.9	0	25	80.9
N° 77564223145469532023	28.6	0	21742.45	2.9	0	22	80.9
N° 80463223166506332023	18.8	0	21384.66	1.9	0	21	80.9
N° 70863223144714732023	29.4	0	22478.3	2.9	0	22	80.9
N° 6963922333119732023	59.3	0	0	5.9	0	25	80.9
N° 7973422337075032023	58.8	0	0	5.9	0	25	80.9
N° 7998722337070132023	58.8	0	0	5.9	0	25	80.9
N° 80959223227761632023	58.5	0	0	5.9	0	25	80.9
N° 6917022338562532023	58.6	0	0	5.9	0	25	80.9
N° 78126223167182232023	8.6	0	20260.98	0.9	0	20	80.9
N° 7947422336767432023	58.8	0	0	5.9	0	25	80.9
N° 7080722336294332023	59	0	0	5.9	0	25	80.9
N° 7547122312011332023	59.2	0	0	5.9	0	25	80.9
N° 69445223144765032023	28.2	3	0	2.8	3	25	80.8
N° 7865922338978932023	57.5	0	0	5.8	0	25	80.8
N° 72989223177973432023	57.6	0	0	5.8	0	25	80.8
N° 7609122333078532023	58.2	0	33675.75	5.8	0	25	80.8
N° 72316223144746632023	28	0	21874.38	2.8	0	22	80.8

Graduatoria provvisoria Avviso di selezione art. 16 presso Università degli Studi di Napoli "Federico II"
ELENCO AMMESSI - ORDINARI

fonte: http://burc.regione.campania.it

Giunta Regionale della Campania
Direzione Generale Istruzione, Formazione, Lavoro e Politiche Giovanili
UOD Servizio Territoriale di Napoli
Centro per l'Impiego Napoli Est

Codice Iscrizione	Mesi Disoccupazione	Carico Familiare	Reddito	Punteggio anzianità	Punteggio Carico Familiare	Punteggio Reddito	Punteggio totale
N° 7226422330216632023	58.4	0	37874.9	5.8	0	25	80.8
N° 7735422319449332023	58	0	0	5.8	0	25	80.8
N° 6977022312273432023	58.4	0	0	5.8	0	25	80.8
N° 7185822322620332023	58.4	0	0	5.8	0	25	80.8
N° 7848522388290332023	48.2	1	27100.29	4.8	1	25	80.8
N° 6972922345451132023	58.4	0	0	5.8	0	25	80.8
N° 7463522378124232023	57.8	0	0	5.8	0	25	80.8
N° 73268223147896432023	27.9	3	27597.78	2.8	3	25	80.8
N° 6982022347893532023	47.8	1	0	4.8	1	25	80.8
N° 8133322344061532023	57.6	0	0	5.8	0	25	80.8
N° 77967223107454632023	36.6	2	0	3.7	2	25	80.7
N° 7602122325251332023	56.5	0	0	5.7	0	25	80.7
N° 8062422342637532023	57	0	32411.34	5.7	0	25	80.7
N° 72645223227670732023	57.1	0	0	5.7	0	25	80.7
N° 6956622345434732023	57.4	0	0	5.7	0	25	80.7
N° 7847522349118532023	56.6	0	0	5.7	0	25	80.7
N° 69947223106900232023	17.2	0	21347.32	1.7	0	21	80.7
N° 7575622368153432023	42.3	1	0	4.2	1.5	25	80.7
N° 8001222351575532023	56.2	0	0	5.6	0	25	80.6
N° 7401622352448932023	56	0	0	5.6	0	25	80.6
N° 8021122353274232023	55.9	0	0	5.6	0	25	80.6
N° 8080022347641632023	56.3	0	0	5.6	0	25	80.6
N° 7861722354600832023	55.7	0	51778.88	5.6	0	25	80.6
N° 7099322352279632023	56.1	0	0	5.6	0	25	80.6
N° 7511322323373532023	56.2	0	0	5.6	0	25	80.6
N° 7083122355539932023	55.5	0	28495.12	5.6	0	25	80.6
N° 7543722372128732023	26.3	3	0	2.6	3	25	80.6
N° 80151223131664732023	35.7	0	23156.96	3.6	0	23	80.6

Graduatoria provvisoria Avviso di selezione art. 16 presso Università degli Studi di Napoli "Federico II"
ELENCO AMMESSI - ORDINARI

fonte: http://burc.regione.campania.it

Giunta Regionale della Campania
Direzione Generale Istruzione, Formazione, Lavoro e Politiche Giovanili
UOD Servizio Territoriale di Napoli
Centro per l'Impiego Napoli Est

Codice Iscrizione	Mesi Disoccupazione	Carico Familiare	Reddito	Punteggio anzianità	Punteggio Carico Familiare	Punteggio Reddito	Punteggio totale
N° 74007223674332023	55.5	0	0	5.6	0	25	80.6
N° 71632223130942732023	36	2	30597.84	3.6	2	25	80.6
N° 69960223129351232023	46.2	1	31953.13	4.6	1	25	80.6
N° 79600223126615432023	26.4	3	79813.09	2.6	3	25	80.6
N° 71630223187494132023	6	2	21693.29	0.6	2	22	80.6
N° 73750223130782832023	35.9	2	0	3.6	2	25	80.6
N° 72039223131251132023	35.9	2	0	3.6	2	25	80.6
N° 7582622323253732023	16	3	23810.5	1.6	3	24	80.6
N° 7523122318328732023	54.5	0	25496.68	5.5	0	25	80.5
N° 7990722359135732023	54.6	0	0	5.5	0	25	80.5
N° 7721822358893532023	54.6	0	0	5.5	0	25	80.5
N° 7339322356630032023	55.2	0	0	5.5	0	25	80.5
N° 76906223157455032023	20.2	3	0	2	3.5	25	80.5
N° 79947223103272532023	55.1	0	0	5.5	0	25	80.5
N° 7816622357694032023	55	0	0	5.5	0	25	80.5
N° 7643322351383132023	55.2	0	0	5.5	0	25	80.5
N° 7853922357420832023	55	0	25240.58	5.5	0	25	80.5
N° 707832232637132023	4.6	0	20247.77	0.5	0	20	80.5
N° 7615622357759532023	59.7	0	0	5.5	0	25	80.5
N° 7856722358932932023	54.6	0	0	5.5	0	25	80.5
N° 7252122358016732023	54.8	0	0	5.5	0	25	80.5
N° 71168223120984432023	40.1	1	0	4	1.5	25	80.5
N° 7989522357638832023	55	0	0	5.5	0	25	80.5
N° 7153422356967632023	55.2	0	0	5.5	0	25	80.5
N° 77921223145859232023	28.8	1	24313.04	2.9	1.5	24	80.4
N° 7422422361761132023	53.6	0	0	5.4	0	25	80.4
N° 7566122361322532023	53.8	0	0	5.4	0	25	80.4
N° 7995522359784532023	54.3	0	0	5.4	0	25	80.4

Graduatoria provvisoria Avviso di selezione art. 16 presso Università degli Studi di Napoli "Federico II"
ELENCO AMMESSI - ORDINARI

fonte: http://burc.regione.campania.it

Giunta Regionale della Campania
Direzione Generale Istruzione, Formazione, Lavoro e Politiche Giovanili
UOD Servizio Territoriale di Napoli
Centro per l'Impiego Napoli Est

Codice Iscrizione	Mesi Disoccupazione	Carico Familiare	Reddito	Punteggio anzianità	Punteggio Carico Familiare	Punteggio Reddito	Punteggio totale
N° 8005122362541432023	53.6	0	0	5.4	0	25	80.4
N° 7982322360531432023	54	0	0	5.4	0	25	80.4
N° 7431322360057132023	54.2	0	25482.11	5.4	0	25	80.4
N° 8099622360040832023	53.6	0	31170.13	5.4	0	25	80.4
N° 7426922360067232023	54.1	0	0	5.4	0	25	80.4
N° 8056222359715532023	53.9	0	0	5.4	0	25	80.4
N° 78746223146635632023	14.2	0	20769	1.4	0	21	80.4
N° 6950022347945132023	53.5	0	29603.99	5.4	0	25	80.4
N° 8028522353791032023	43.8	1	0	4.4	1	25	80.4
N° 7653022385314132023	43.8	0	24295.87	4.4	0	24	80.4
N° 7883322361712132023	53.6	0	60504.5	5.4	0	25	80.4
N° 69165223104298032023	4.1	2	21586.01	0.4	2	22	80.4
N° 70593223190468632023	4.1	0	20144	0.4	0	20	80.4
N° 7529422361480332023	53.4	0	0	5.3	0	25	80.3
N° 7770522355845532023	53.1	0	25484.32	5.3	0	25	80.3
N° 7052122367239032023	52.7	0	0	5.3	0	25	80.3
N° 7471222365880132023	52.9	0	0	5.3	0	25	80.3
N° 7434722361660932023	52.8	0	0	5.3	0	25	80.3
N° 7794322338463432023	52.5	0	0	5.3	0	25	80.3
N° 7172322367811332023	52.7	0	0	5.3	0	25	80.3
N° 6914222311389432023	52.7	0	0	5.3	0	25	80.3
N° 7548722327853832023	52.8	0	0	5.3	0	25	80.3
N° 8133022369192132023	52.5	0	0	5.3	0	25	80.3
N° 780172231216932023	53.3	0	0	5.3	0	25	80.3
N° 7994022362585432023	53	0	0	5.3	0	25	80.3
N° 7641122313799932023	52.5	0	0	5.3	0	25	80.3
N° 75001223126080432023	38.2	1	30609.76	3.8	1.5	25	80.3
N° 80903223139898432023	32.5	2	0	3.3	2	25	80.3

Graduatoria provvisoria Avviso di selezione art. 16 presso Università degli Studi di Napoli "Federico II"
ELENCO AMMESSI - ORDINARI

fonte: http://burc.regione.campania.it

Giunta Regionale della Campania
Direzione Generale Istruzione, Formazione, Lavoro e Politiche Giovanili
UOD Servizio Territoriale di Napoli
Centro per l'Impiego Napoli Est

Codice Iscrizione	Mesi Disoccupazione	Carico Familiare	Reddito	Punteggio anzianità	Punteggio Carico Familiare	Punteggio Reddito	Punteggio totale
N° 75967223227780232023	52.9	0	0	5.3	0	25	80.3
N° 72192223177266732023	13.1	2	22766.23	1.3	2	23	80.3
N° 7031422350927432023	42.3	1	37310	4.2	1	25	80.2
N° 7591322369743232023	52.4	0	46986.63	5.2	0	25	80.2
N° 7932322374455432023	51.5	0	0	5.2	0	25	80.2
N° 7959222373136732023	51.7	0	0	5.2	0	25	80.2
N° 7060022370760332023	52.2	0	0	5.2	0	25	80.2
N° 78843223227882332023	51.7	0	0	5.2	0	25	80.2
N° 7360922329911832023	51.8	0	0	5.2	0	25	80.2
N° 76756223159898532023	22.1	3	32909	2.2	3	25	80.2
N° 7404222342817732023	31.9	0	23083.97	3.2	0	23	80.2
N° 7016622370919232023	52.2	0	0	5.2	0	25	80.2
N° 79314223195960932023	12	0	21169.05	1.2	0	21	80.2
N° 7533722366669132023	51.6	0	37445.56	5.2	0	25	80.2
N° 69520223151548732023	1.6	0	19667.56	0.2	0	20	80.2
N° 74921223189059832023	11.8	0	20743.6	1.2	0	21	80.2
N° 78540223101520632023	41.5	0	23870.49	4.2	0	24	80.2
N° 76199223141126932023	31.3	0	23155.39	3.1	0	23	80.1
N° 8038122374459932023	50.6	0	0	5.1	0	25	80.1
N° 80657223148806132023	0.6	0	19952.6	0.1	0	20	80.1
N° 7739822374942732023	51.3	0	0	5.1	0	25	80.1
N° 7702222376041532023	51.1	0	27159.75	5.1	0	25	80.1
N° 7441522321429032023	51	0	0	5.1	0	25	80.1
N° 6971422379556732023	50.5	0	0	5.1	0	25	80.1
N° 7803322378183032023	50.6	0	31163.17	5.1	0	25	80.1
N° 7377222356619132023	51	0	0	5.1	0	25	80.1
N° 8145322365367032023	50.6	0	0	5.1	0	25	80.1
N° 7557722321286532023	1.1	2	21545.64	0.1	2	22	80.1

Graduatoria provvisoria Avviso di selezione art. 16 presso Università degli Studi di Napoli "Federico II"
ELENCO AMMESSI - ORDINARI

fonte: http://burc.regione.campania.it

Giunta Regionale della Campania
Direzione Generale Istruzione, Formazione, Lavoro e Politiche Giovanili
UOD Servizio Territoriale di Napoli
Centro per l'Impiego Napoli Est

Codice Iscrizione	Mesi Disoccupazione	Carico Familiare	Reddito	Punteggio anzianità	Punteggio Carico Familiare	Punteggio Reddito	Punteggio totale
N° 70440223191452132023	1.1	3	22678.62	0.1	3	23	80.1
N° 7230622376182632023	51	0	0	5.1	0	25	80.1
N° 79799223122411432023	39.6	0	24017.24	4	0	24	80
N° 7918922363102032023	49.5	0	0	5	0	25	80
N° 74969223121244532023	40	1	0	4	1	25	80
N° 7129722362128032023	50.1	0	0	5	0	25	80
N° 7897922380679732023	49.9	0	46986.63	5	0	25	80
N° 7178822375885732023	49.7	0	0	5	0	25	80
N° 72485223172720632023	0.2	0	20348.79	0	0	20	80
N° 7795122327752932023	0.1	1	20745.77	0	1	21	80
N° 8149522381724832023	49.6	0	0	5	0	25	80
N° 6979822334387532023	50.1	0	0	5	0	25	80
N° 76698223182457232023	8.7	0	21454.55	0.9	0	21	79.9
N° 71340223182623132023	8.6	0	20727.98	0.9	0	21	79.9
N° 7194122383984532023	49.2	0	0	4.9	0	25	79.9
N° 7987222361718632023	49	0	0	4.9	0	25	79.9
N° 7381622347500532023	49	0	0	4.9	0	25	79.9
N° 79557223227949532023	48.7	0	0	4.9	0	25	79.9
N° 7148122384905932023	48.9	0	42754.42	4.9	0	25	79.9
N° 79433223182350032023	8.5	0	21457.48	0.9	0	21	79.9
N° 7796922382798032023	49.4	0	0	4.9	0	25	79.9
N° 8052722385210232023	48.8	0	0	4.9	0	25	79.9
N° 7840022385140332023	48.9	0	0	4.9	0	25	79.9
N° 7593322323410132023	48.7	0	0	4.9	0	25	79.9
N° 717422231939332023	39.1	1	0	3.9	1	25	79.9
N° 7221422322133632023	48.8	0	0	4.9	0	25	79.9
N° 7692022362604432023	49.4	0	25440.44	4.9	0	25	79.9
N° 71427223154414132023	24.2	2	0	2.4	2.5	25	79.9

fonte: http://burc.regione.campania.it

Giunta Regionale della Campania
Direzione Generale Istruzione, Formazione, Lavoro e Politiche Giovanili
UOD Servizio Territoriale di Napoli
Centro per l'Impiego Napoli Est

Codice Iscrizione	Mesi Disoccupazione	Carico Familiare	Reddito	Punteggio anzianità	Punteggio Carico Familiare	Punteggio Reddito	Punteggio totale
N° 7380322387999532023	48.7	0	0	4.9	0	25	79.9
N° 70489223145111432023	29.1	2	0	2.9	2	25	79.9
N° 7234522351584732023	48.5	0	41750.81	4.9	0	25	79.9
N° 8022922387008032023	48.5	0	0	4.9	0	25	79.9
N° 7915122377035032023	48.8	0	0	4.9	0	25	79.9
N° 7521322379718932023	8.9	4	26768.75	0.9	4	25	79.9
N° 69451223144710232023	29.3	2	0	2.9	2	25	79.9
N° 71337223182303932023	8.7	2	23487.56	0.9	2	23	79.9
N° 7992422391384032023	47.5	0	0	4.8	0	25	79.8
N° 7933822364134432023	47.9	0	0	4.8	0	25	79.8
N° 7081622391251232023	47.6	0	0	4.8	0	25	79.8
N° 7183122330567032023	47.8	0	0	4.8	0	25	79.8
N° 7979822355152832023	8.2	0	21438	0.8	0	21	79.8
N° 7940922391149132023	47.6	0	0	4.8	0	25	79.8
N° 70422223145058432023	8.3	0	20974.65	0.8	0	21	79.8
N° 7512122387846232023	48.3	0	0	4.8	0	25	79.8
N° 72774223227672632023	8.3	1	21794.64	0.8	1	22	79.8
N° 7019622387810632023	48.4	0	0	4.8	0	25	79.8
N° 7541822389458032023	48	0	0	4.8	0	25	79.8
N° 7784922392314932023	47.5	0	0	4.8	0	25	79.8
N° 7337822345924932023	7.8	0	20546	0.8	0	21	79.8
N° 8096422340472532023	28.1	0	22928.72	2.8	0	23	79.8
N° 7499622353054532023	47.9	0	0	4.8	0	25	79.8
N° 8017222388038132023	48.3	0	0	4.8	0	25	79.8
N° 7650622392595932023	47.3	0	0	4.7	0	25	79.7
N° 7846522373284032023	47.4	0	0	4.7	0	25	79.7
N° 8010322341292432023	7.4	1	21545.98	0.7	1	22	79.7
N° 7247922330866432023	46.8	0	0	4.7	0	25	79.7

Graduatoria provvisoria Avviso di selezione art. 16 presso Università degli Studi di Napoli "Federico II"
ELENCO AMMESSI - ORDINARI

fonte: http://burc.regione.campania.it

Giunta Regionale della Campania
Direzione Generale Istruzione, Formazione, Lavoro e Politiche Giovanili
UOD Servizio Territoriale di Napoli
Centro per l'Impiego Napoli Est

Codice Iscrizione	Mesi Disoccupazione	Carico Familiare	Reddito	Punteggio anzianità	Punteggio Carico Familiare	Punteggio Reddito	Punteggio totale
N° 7887922393721632023	46.9	0	0	4.7	0	25	79.7
N° 7082122320921132023	46.5	0	0	4.7	0	25	79.7
N° 75558223129648732023	36.5	0	23850.73	3.7	0	24	79.7
N° 80974223117826332023	46.6	0	0	4.7	0	25	79.7
N° 723012237016932023	46.6	0	0	4.7	0	25	79.7
N° 7867122386722532023	46.5	0	0	4.7	0	25	79.7
N° 80643223122178932023	36.6	1	0	3.7	1	25	79.7
N° 8127922393583632023	47	0	0	4.7	0	25	79.7
N° 7779522310743332023	7.3	0	20947.99	0.7	0	21	79.7
N° 69303223187549432023	5.6	0	20682.33	0.6	0	21	79.6
N° 80816223117459332023	15.7	3	30259	1.6	3	25	79.6
N° 70564223168676132023	16.3	0	21555.2	1.6	0	22	79.6
N° 7986322396075632023	46.3	0	0	4.6	0	25	79.6
N° 7823522398527932023	45.6	0	31505.74	4.6	0	25	79.6
N° 7957322398078932023	45.7	0	0	4.6	0	25	79.6
N° 7627822357695532023	46	0	37981.47	4.6	0	25	79.6
N° 7072822369705432023	46	0	0	4.6	0	25	79.6
N° 7650122346458632023	35.6	1	27849	3.6	1	25	79.6
N° 7025222386184432023	45.7	0	0	4.6	0	25	79.6
N° 71729223129855732023	6.4	3	24000	0.6	3	24	79.6
N° 70357223160518632023	25.5	2	0	2.6	2	25	79.6
N° 7697622392277132023	16.3	3	0	1.6	3	25	79.6
N° 77203223170954232023	11.4	3	27179.08	1.1	3.5	25	79.6
N° 70224223136567232023	24.7	2	0	2.5	2	25	79.5
N° 708882237582632023	44.8	0	41922.2	4.5	0	25	79.5
N° 7919222399231032023	45.4	0	0	4.5	0	25	79.5
N° 79617223101216632023	44.9	0	0	4.5	0	25	79.5
N° 70308223100448632023	45.2	0	0	4.5	0	25	79.5

fonte: http://burc.regione.campania.it

Giunta Regionale della Campania
Direzione Generale Istruzione, Formazione, Lavoro e Politiche Giovanili
UOD Servizio Territoriale di Napoli
Centro per l'Impiego Napoli Est

Codice Iscrizione	Mesi Disoccupazione	Carico Familiare	Reddito	Punteggio anzianità	Punteggio Carico Familiare	Punteggio Reddito	Punteggio totale
N° 7185622383164532023	44.9	0	0	4.5	0	25	79.5
N° 73539223188670932023	5.2	0	21497.04	0.5	0	21	79.5
N° 7551622399814432023	45.3	0	0	4.5	0	25	79.5
N° 7404322331455032023	44.5	0	0	4.5	0	25	79.5
N° 70862223102391332023	44.6	0	0	4.5	0	25	79.5
N° 72705223102874932023	44.5	0	0	4.5	0	25	79.5
N° 7270122334707832023	44.9	0	0	4.5	0	25	79.5
N° 8027622399337932023	45	0	0	4.5	0	25	79.5
N° 69812223148383432023	24.2	2	0	2.4	2	25	79.4
N° 72021223103918132023	44.1	0	0	4.4	0	25	79.4
N° 71406223104764432023	43.8	0	36362.95	4.4	0	25	79.4
N° 710352233875632023	43.8	0	0	4.4	0	25	79.4
N° 8111422335319932023	3.8	0	20794.88	0.4	0	21	79.4
N° 7224222376177532023	44.3	0	0	4.4	0	25	79.4
N° 76226223167268632023	4.3	0	21478.93	0.4	0	21	79.4
N° 76807223155045132023	23.9	2	40369.09	2.4	2	25	79.4
N° 76152223174090132023	13.8	3	0	1.4	3	25	79.4
N° 76677223137687232023	33.6	1	0	3.4	1	25	79.4
N° 80175223174744532023	13.2	0	21546.01	1.3	0	22	79.3
N° 72444223107772232023	42.9	0	0	4.3	0	25	79.3
N° 74866223107161932023	43.1	0	0	4.3	0	25	79.3
N° 7166722393359532023	42.7	0	0	4.3	0	25	79.3
N° 80626223106436632023	43.4	0	0	4.3	0	25	79.3
N° 77337223115535232023	32.9	1	33439.8	3.3	1	25	79.3
N° 7245422311634832023	2.8	0	21350	0.3	0	21	79.3
N° 72860223107612232023	42.9	0	43064.12	4.3	0	25	79.3
N° 69659223227599232023	12.7	3	27283.13	1.3	3	25	79.3
N° 73568223107094632023	43.1	0	0	4.3	0	25	79.3

Graduatoria provvisoria Avviso di selezione art. 16 presso Università degli Studi di Napoli "Federico II"
ELENCO AMMESSI - ORDINARI

fonte: http://burc.regione.campania.it

Giunta Regionale della Campania
Direzione Generale Istruzione, Formazione, Lavoro e Politiche Giovanili
UOD Servizio Territoriale di Napoli
Centro per l'Impiego Napoli Est

Codice Iscrizione	Mesi Disoccupazione	Carico Familiare	Reddito	Punteggio anzianità	Punteggio Carico Familiare	Punteggio Reddito	Punteggio totale
N° 74615223105407532023	32.5	1	0	3.3	1	25	79.3
N° 777982233111632023	43	0	0	4.3	0	25	79.3
N° 75468223108372632023	42.6	0	0	4.3	0	25	79.3
N° 6975022326759732023	42.8	0	0	4.3	0	25	79.3
N° 73530223106281932023	43.4	0	28435.1	4.3	0	25	79.3
N° 73825223168695832023	2.2	0	21196.42	0.2	0	21	79.2
N° 72215223113909632023	42.1	0	0	4.2	0	25	79.2
N° 71650223100767832023	41.5	0	0	4.2	0	25	79.2
N° 79701223104979532023	41.9	0	0	4.2	0	25	79.2
N° 79681223121097932023	41.8	0	0	4.2	0	25	79.2
N° 74395223171078632023	11.9	0	22213.85	1.2	0	22	79.2
N° 7721422395042632023	42.4	0	0	4.2	0	25	79.2
N° 8069722329357132023	41.7	0	0	4.2	0	25	79.2
N° 73695223167429732023	17	2	29817.59	1.7	2.5	25	79.2
N° 8093522390693632023	42.1	0	0	4.2	0	25	79.2
N° 76379223115737932023	41.7	0	0	4.2	0	25	79.2
N° 758872234233632023	1.8	0	20750.12	0.2	0	21	79.2
N° 80127223183163632023	2	2	22551.18	0.2	2	23	79.2
N° 73115223102247832023	1.8	0	21332	0.2	0	21	79.2
N° 77438223160591132023	21.7	2	36386.51	2.2	2	25	79.2
N° 69163223227596632023	12	3	0	1.2	3	25	79.2
N° 72080223117967732023	41.2	0	0	4.1	0	25	79.1
N° 76050223117337032023	41.4	0	0	4.1	0	25	79.1
N° 7438322392640632023	41.4	0	0	4.1	0	25	79.1
N° 71355223227646332023	41	0	0	4.1	0	25	79.1
N° 70097223119559232023	40.6	0	0	4.1	0	25	79.1
N° 78925223227753032023	5.8	1	23059.13	0.6	1.5	23	79.1
N° 81542223118021332023	41.3	0	0	4.1	0	25	79.1

fonte: http://burc.regione.campania.it

Giunta Regionale della Campania
Direzione Generale Istruzione, Formazione, Lavoro e Politiche Giovanili
UOD Servizio Territoriale di Napoli
Centro per l'Impiego Napoli Est

Codice Iscrizione	Mesi Disoccupazione	Carico Familiare	Reddito	Punteggio anzianità	Punteggio Carico Familiare	Punteggio Reddito	Punteggio totale
N° 7342922350794332023	41	0	0	4.1	0	25	79.1
N° 79293223121869632023	39.8	0	0	4	0	25	79
N° 72442223121433132023	40	0	0	4	0	25	79
N° 71415223120505632023	40.3	0	0	4	0	25	79
N° 77248223185850632023	0	0	21080.63	0	0	21	79
N° 72822223227578732023	40.3	0	0	4	0	25	79
N° 69912223121384632023	40	0	0	4	0	25	79
N° 77275223121420832023	40	0	0	4	0	25	79
N° 73576223121669032023	39.9	0	26942.53	4	0	25	79
N° 76186223120455232023	40.3	0	0	4	0	25	79
N° 71810223180413132023	9.7	3	0	1	3	25	79
N° 81303223120545032023	40.3	0	0	4	0	25	79
N° 72054223119278832023	39.9	0	0	4	0	25	79
N° 80919223121326332023	40	0	0	4	0	25	79
N° 706982239404532023	40	0	0	4	0	25	79
N° 70814223106595232023	40.2	0	0	4	0	25	79
N° 80272223120422732023	40.3	0	0	4	0	25	79
N° 73848223120865632023	40.2	0	0	4	0	25	79
N° 715452234334832023	30.3	0	23524.78	3	0	24	79
N° 8120922356315532023	39.6	0	0	4	0	25	79
N° 77978223121064832023	39.6	0	0	4	0	25	79
N° 78632223120410932023	40.3	0	0	4	0	25	79
N° 71594223120525432023	40.3	0	0	4	0	25	79
N° 80765223121266132023	40	0	0	4	0	25	79
N° 699642232288832023	40.4	0	0	4	0	25	79
N° 7373522327904432023	0	0	20638.21	0	0	21	79
N° 79763223121994532023	39.7	0	0	4	0	25	79
N° 773222232828332023	40.2	0	0	4	0	25	79

Graduatoria provvisoria Avviso di selezione art. 16 presso Università degli Studi di Napoli "Federico II"
ELENCO AMMESSI - ORDINARI

fonte: http://burc.regione.campania.it

Giunta Regionale della Campania
Direzione Generale Istruzione, Formazione, Lavoro e Politiche Giovanili
UOD Servizio Territoriale di Napoli
Centro per l'Impiego Napoli Est

Codice Iscrizione	Mesi Disoccupazione	Carico Familiare	Reddito	Punteggio anzianità	Punteggio Carico Familiare	Punteggio Reddito	Punteggio totale
N° 78055223118147232023	40.1	0	34719.3	4	0	25	79
N° 72410223227665332023	39.6	0	0	4	0	25	79
N° 71897223120522632023	40.3	0	0	4	0	25	79
N° 80731223121826032023	39.9	0	26726.18	4	0	25	79
N° 76587223163012832023	20.3	2	0	2	2	25	79
N° 71866223119866232023	40.5	0	64449.28	4	0	25	79
N° 6976222336370332023	40.4	0	30035.72	4	0	25	79
N° 80761223120993332023	40.1	0	0	4	0	25	79
N° 77801223164862232023	19.1	2	0	1.9	2	25	78.9
N° 75400223123139632023	39.1	0	46717.66	3.9	0	25	78.9
N° 74820223125641132023	38.6	0	0	3.9	0	25	78.9
N° 73635223123170032023	39.4	0	28880.74	3.9	0	25	78.9
N° 77001223111572732023	39.1	0	0	3.9	0	25	78.9
N° 79321223114758332023	38.5	0	0	3.9	0	25	78.9
N° 81075223121320032023	38.9	0	0	3.9	0	25	78.9
N° 7463422372261532023	39.4	0	34244.64	3.9	0	25	78.9
N° 778792233581232023	39.2	0	60085.53	3.9	0	25	78.9
N° 81451223123062832023	39.4	0	0	3.9	0	25	78.9
N° 79472223123169032023	39.4	0	0	3.9	0	25	78.9
N° 69657223119827832023	39.3	0	0	3.9	0	25	78.9
N° 7352922326660732023	38.8	0	0	3.9	0	25	78.9
N° 7262922322970532023	38.5	0	0	3.9	0	25	78.9
N° 70008223124040332023	38.7	0	0	3.9	0	25	78.9
N° 79646223124028732023	39.1	0	0	3.9	0	25	78.9
N° 71905223167075632023	18.6	2	0	1.9	2	25	78.9
N° 7700422310496432023	18.9	0	23301.12	1.9	0	23	78.9
N° 81423223112243732023	38.6	0	0	3.9	0	25	78.9
N° 79933223123174032023	39.4	0	0	3.9	0	25	78.9

Graduatoria provvisoria Avviso di selezione art. 16 presso Università degli Studi di Napoli "Federico II"
ELENCO AMMESSI - ORDINARI

fonte: http://burc.regione.campania.it

Giunta Regionale della Campania
Direzione Generale Istruzione, Formazione, Lavoro e Politiche Giovanili
UOD Servizio Territoriale di Napoli
Centro per l'Impiego Napoli Est

Codice Iscrizione	Mesi Disoccupazione	Carico Familiare	Reddito	Punteggio anzianità	Punteggio Carico Familiare	Punteggio Reddito	Punteggio totale
N° 79676223123444932023	39.2	0	0	3.9	0	25	78.9
N° 69474223131819532023	28.5	0	24331.65	2.9	0	24	78.9
N° 73851223125969132023	38.4	0	0	3.8	0	25	78.8
N° 7957522350624732023	8.3	0	22332.07	0.8	0	22	78.8
N° 76503223126632132023	37.6	0	0	3.8	0	25	78.8
N° 75991223119036332023	38.1	0	24537.32	3.8	0	25	78.8
N° 782702236503332023	38	0	28879.15	3.8	0	25	78.8
N° 769312237049132023	38.4	0	0	3.8	0	25	78.8
N° 70655223120598632023	38.2	0	0	3.8	0	25	78.8
N° 7107922367635132023	7.5	0	21978.4	0.8	0	22	78.8
N° 78883223145018332023	37.5	0	0	3.8	0	25	78.8
N° 75305223121825632023	38.2	0	0	3.8	0	25	78.8
N° 7800622378126132023	8	0	22019.72	0.8	0	22	78.8
N° 7387722377381032023	38	0	0	3.8	0	25	78.8
N° 78809223120923832023	37.6	0	0	3.8	0	25	78.8
N° 72642223126331832023	38.1	0	62658.73	3.8	0	25	78.8
N° 7637322322048232023	37.6	0	0	3.8	0	25	78.8
N° 78247223128505132023	37.1	0	0	3.7	0	25	78.7
N° 71618223185072132023	7.1	3	0	0.7	3	25	78.7
N° 76512223128761032023	37	0	0	3.7	0	25	78.7
N° 71146223129665932023	36.5	0	0	3.7	0	25	78.7
N° 7124822362127132023	36.8	0	0	3.7	0	25	78.7
N° 76660223120822232023	36.7	0	0	3.7	0	25	78.7
N° 75659223227636932023	7.2	1	23108	0.7	1	23	78.7
N° 777872233990032023	16.5	2	24592.14	1.7	2	25	78.7
N° 74876223138762732023	27.3	0	24219.41	2.7	0	24	78.7
N° 73543223128759732023	37	0	0	3.7	0	25	78.7
N° 8039922395810032023	36.5	0	0	3.7	0	25	78.7

Graduatoria provvisoria Avviso di selezione art. 16 presso Università degli Studi di Napoli "Federico II"
ELENCO AMMESSI - ORDINARI

fonte: http://burc.regione.campania.it

Giunta Regionale della Campania
Direzione Generale Istruzione, Formazione, Lavoro e Politiche Giovanili
UOD Servizio Territoriale di Napoli
Centro per l'Impiego Napoli Est

Codice Iscrizione	Mesi Disoccupazione	Carico Familiare	Reddito	Punteggio anzianità	Punteggio Carico Familiare	Punteggio Reddito	Punteggio totale
N° 81222223128472532023	37.1	0	0	3.7	0	25	78.7
N° 80091223128291732023	37.2	0	25054.09	3.7	0	25	78.7
N° 705322233497132023	7.2	2	23647.03	0.7	2	24	78.7
N° 77253223131769632023	27	1	0	2.7	1	25	78.7
N° 70592223131744632023	35.6	0	0	3.6	0	25	78.6
N° 75681223131790332023	35.6	0	0	3.6	0	25	78.6
N° 7766622383315932023	6.3	3	0	0.6	3	25	78.6
N° 72350223131839132023	35.6	0	28583.55	3.6	0	25	78.6
N° 76548223131438732023	35.8	0	0	3.6	0	25	78.6
N° 69031223130645732023	36.1	0	0	3.6	0	25	78.6
N° 72684223169539532023	15.7	0	23032.97	1.6	0	23	78.6
N° 77791223131647332023	35.7	0	0	3.6	0	25	78.6
N° 8071422343457732023	15.6	2	0	1.6	2	25	78.6
N° 8127622397104532023	35.8	0	0	3.6	0	25	78.6
N° 69456223227600132023	36.4	0	0	3.6	0	25	78.6
N° 71506223131359432023	35.8	0	0	3.6	0	25	78.6
N° 8012922337607432023	35.9	0	0	3.6	0	25	78.6
N° 74352223131866632023	35.6	0	0	3.6	0	25	78.6
N° 79911223130673032023	36.1	0	36990.41	3.6	0	25	78.6
N° 73747223125867432023	35.5	0	0	3.6	0	25	78.6
N° 74004223227690532023	21.5	1	0	2.1	1.5	25	78.6
N° 73395223132355332023	35.4	0	0	3.5	0	25	78.5
N° 71043223124124232023	35.4	0	0	3.5	0	25	78.5
N° 7045422311637032023	9.5	1	24376.67	1	1.5	24	78.5
N° 73039223144433632023	34.7	0	0	3.5	0	25	78.5
N° 79261223192183032023	4.9	1	22898.47	0.5	1	23	78.5
N° 795222232160032023	4.8	2	24373.1	0.5	2	24	78.5
N° 76114223173114832023	14.6	2	0	1.5	2	25	78.5

Graduatoria provvisoria Avviso di selezione art. 16 presso Università degli Studi di Napoli "Federico II"
ELENCO AMMESSI - ORDINARI

fonte: http://burc.regione.campania.it

Giunta Regionale della Campania
Direzione Generale Istruzione, Formazione, Lavoro e Politiche Giovanili
UOD Servizio Territoriale di Napoli
Centro per l'Impiego Napoli Est

Codice Iscrizione	Mesi Disoccupazione	Carico Familiare	Reddito	Punteggio anzianità	Punteggio Carico Familiare	Punteggio Reddito	Punteggio totale
N° 71615223189401232023	4.9	0	21697.97	0.5	0	22	78.5
N° 75800223190346632023	5.3	3	0	0.5	3	25	78.5
N° 79415223127454132023	33.8	0	0	3.4	0	25	78.4
N° 74581223126382432023	34.1	0	0	3.4	0	25	78.4
N° 70712223143680832023	3.9	3	0	0.4	3	25	78.4
N° 7921422314514932023	34.2	0	0	3.4	0	25	78.4
N° 71921223190550132023	3.9	0	22192	0.4	0	22	78.4
N° 71076223168331132023	3.9	0	22217.94	0.4	0	22	78.4
N° 69345223191219732023	4	3	0	0.4	3	25	78.4
N° 75949223125794532023	34.2	0	0	3.4	0	25	78.4
N° 69619223137637432023	33.6	0	0	3.4	0	25	78.4
N° 71697223174741532023	13.6	0	23491.58	1.4	0	23	78.4
N° 80783223174293232023	13.7	1	24122.06	1.4	1	24	78.4
N° 78002223118602732023	34.3	0	0	3.4	0	25	78.4
N° 7578622362141432023	34.3	0	0	3.4	0	25	78.4
N° 76608223191646632023	3	0	22100.84	0.3	0	22	78.3
N° 76462223125969332023	33.3	0	0	3.3	0	25	78.3
N° 7550622360153332023	3	3	25312.28	0.3	3	25	78.3
N° 796522234487732023	33.3	0	0	3.3	0	25	78.3
N° 732742232738632023	2.7	3	40309.92	0.3	3	25	78.3
N° 7882422318226232023	33.2	0	0	3.3	0	25	78.3
N° 7794822330331032023	32.9	0	0	3.3	0	25	78.3
N° 8149022334431032023	33.1	0	0	3.3	0	25	78.3
N° 71983223145368032023	3.2	3	42055.94	0.3	3	25	78.3
N° 7244022369012032023	13.1	2	31898.52	1.3	2	25	78.3
N° 7862622336731532023	13.3	2	0	1.3	2	25	78.3
N° 8075722385408232023	12.9	2	0	1.3	2	25	78.3
N° 72833223159526032023	22.5	1	0	2.3	1	25	78.3

Graduatoria provvisoria Avviso di selezione art. 16 presso Università degli Studi di Napoli "Federico II"
ELENCO AMMESSI - ORDINARI

fonte: http://burc.regione.campania.it

Giunta Regionale della Campania
Direzione Generale Istruzione, Formazione, Lavoro e Politiche Giovanili
UOD Servizio Territoriale di Napoli
Centro per l'Impiego Napoli Est

Codice Iscrizione	Mesi Disoccupazione	Carico Familiare	Reddito	Punteggio anzianità	Punteggio Carico Familiare	Punteggio Reddito	Punteggio totale
N° 74503223174962632023	13.1	2	28386.69	1.3	2	25	78.3
N° 7984022332327032023	13.1	2	0	1.3	2	25	78.3
N° 7023922329110132023	3.2	3	54370.3	0.3	3	25	78.3
N° 71750223139523932023	32.9	0	0	3.3	0	25	78.3
N° 70423223175689132023	12.6	2	32899.03	1.3	2	25	78.3
N° 77373223140635232023	31.6	0	0	3.2	0	25	78.2
N° 79760223140031132023	32.4	0	0	3.2	0	25	78.2
N° 7459622365064732023	12.2	2	0	1.2	2	25	78.2
N° 70544223105893532023	6.8	2	0	0.7	2.5	25	78.2
N° 7484122342016432023	22.1	1	0	2.2	1	25	78.2
N° 79369223227944132023	1.5	0	21681.79	0.2	0	22	78.2
N° 80254223178649132023	11.7	2	0	1.2	2	25	78.2
N° 7042722351605332023	31.5	0	0	3.2	0	25	78.2
N° 76761223140128532023	32.2	0	32526	3.2	0	25	78.2
N° 73418223141295732023	31.1	0	46050.69	3.1	0	25	78.1
N° 81100223141118732023	31.3	0	0	3.1	0	25	78.1
N° 71761223141011232023	31	0	27011.99	3.1	0	25	78.1
N° 76886223141296232023	31.1	0	26288.75	3.1	0	25	78.1
N° 76748223141550732023	30.8	0	0	3.1	0	25	78.1
N° 70348223140497232023	31.2	0	0	3.1	0	25	78.1
N° 76025223141303832023	31	0	0	3.1	0	25	78.1
N° 80112223140996832023	31.4	0	0	3.1	0	25	78.1
N° 77709223138990232023	31.2	0	0	3.1	0	25	78.1
N° 75547223178343332023	10.9	2	0	1.1	2	25	78.1
N° 74714223141079132023	31.3	0	0	3.1	0	25	78.1
N° 7410522320294632023	30.5	0	27466.87	3.1	0	25	78.1
N° 73088223102074532023	30.9	0	0	3.1	0	25	78.1
N° 77233223143250632023	30.5	0	0	3.1	0	25	78.1

Giunta Regionale della Campania
Direzione Generale Istruzione, Formazione, Lavoro e Politiche Giovanili
UOD Servizio Territoriale di Napoli
Centro per l'Impiego Napoli Est

Codice Iscrizione	Mesi Disoccupazione	Carico Familiare	Reddito	Punteggio anzianità	Punteggio Carico Familiare	Punteggio Reddito	Punteggio totale
N° 69021223144388732023	11.3	1	24389.29	1.1	1	24	78.1
N° 77766223196467132023	0.6	3	0	0.1	3	25	78.1
N° 8056522382480332023	30.5	0	0	3.1	0	25	78.1
N° 6946022330666032023	30.9	0	30454.72	3.1	0	25	78.1
N° 72753223144295532023	29.5	0	0	3	0	25	78
N° 79741223131813332023	29.6	0	34008.49	3	0	25	78
N° 7649822353992832023	30.3	0	0	3	0	25	78
N° 74992223197368232023	0.1	0	21796.29	0	0	22	78
N° 75569223126541732023	29.6	0	0	3	0	25	78
N° 6998922335158832023	30.3	0	0	3	0	25	78
N° 8108022374861832023	30.1	0	0	3	0	25	78
N° 69112223191191832023	30.4	0	0	3	0	25	78
N° 787802233654932023	10.4	2	26625.87	1	2	25	78
N° 8090522334188332023	20	1	0	2	1	25	78
N° 7009022349897532023	30.4	0	0	3	0	25	78
N° 77852223145570932023	28.9	0	0	2.9	0	25	77.9
N° 77360223144846932023	29.3	0	0	2.9	0	25	77.9
N° 71080223145619532023	28.9	0	0	2.9	0	25	77.9
N° 77671223146644132023	28.6	0	44534.79	2.9	0	25	77.9
N° 78857223105845032023	29	0	0	2.9	0	25	77.9
N° 81146223146017432023	28.9	0	0	2.9	0	25	77.9
N° 70299223144653232023	29.3	0	33024.2	2.9	0	25	77.9
N° 80973223144559732023	29.1	0	0	2.9	0	25	77.9
N° 77456223145403932023	28.5	0	0	2.9	0	25	77.9
N° 72763223139974832023	29.4	0	36298.58	2.9	0	25	77.9
N° 6964722391332023	29.2	0	0	2.9	0	25	77.9
N° 803702237358132023	29.3	0	0	2.9	0	25	77.9
N° 7386722321546232023	28.7	0	0	2.9	0	25	77.9

Graduatoria provvisoria Avviso di selezione art. 16 presso Università degli Studi di Napoli "Federico II"
ELENCO AMMESSI - ORDINARI

fonte: http://burc.regione.campania.it

Giunta Regionale della Campania
Direzione Generale Istruzione, Formazione, Lavoro e Politiche Giovanili
UOD Servizio Territoriale di Napoli
Centro per l'Impiego Napoli Est

Codice Iscrizione	Mesi Disoccupazione	Carico Familiare	Reddito	Punteggio anzianità	Punteggio Carico Familiare	Punteggio Reddito	Punteggio totale
N° 74267223144455132023	29.4	0	0	2.9	0	25	77.9
N° 75723223164865032023	19.4	1	0	1.9	1	25	77.9
N° 76889223145077432023	29.1	0	0	2.9	0	25	77.9
N° 76396223125842132023	9.3	2	39681.56	0.9	2	25	77.9
N° 79550223177483032023	29	0	0	2.9	0	25	77.9
N° 71535223145415532023	28.6	0	0	2.9	0	25	77.9
N° 71025223193809232023	9.2	1	23961.25	0.9	1	24	77.9
N° 72200223148619232023	28.7	0	0	2.9	0	25	77.9
N° 80615223145267432023	28.9	0	0	2.9	0	25	77.9
N° 79692223145218432023	29.1	0	0	2.9	0	25	77.9
N° 7944122360237832023	29.3	0	0	2.9	0	25	77.9
N° 75319223144660532023	29.3	0	0	2.9	0	25	77.9
N° 80068223145174832023	29.1	0	0	2.9	0	25	77.9
N° 74806223147536432023	28	0	0	2.8	0	25	77.8
N° 73285223147209632023	28.2	0	0	2.8	0	25	77.8
N° 76106223147231632023	28.2	0	0	2.8	0	25	77.8
N° 78216223161749032023	18.2	1	0	1.8	1	25	77.8
N° 75930223227779932023	28.2	0	0	2.8	0	25	77.8
N° 70923223144797132023	28.3	0	0	2.8	0	25	77.8
N° 7109822318650632023	27.7	0	0	2.8	0	25	77.8
N° 7172622327757632023	7.5	0	22558.8	0.8	0	23	77.8
N° 7767722324992332023	7.9	2	38106.9	0.8	2	25	77.8
N° 76541223145840132023	28.2	0	0	2.8	0	25	77.8
N° 70172223120631232023	27.9	0	0	2.8	0	25	77.8
N° 72591223147115132023	28.3	0	31660.35	2.8	0	25	77.8
N° 7662022313252532023	18.4	1	0	1.8	1	25	77.8
N° 76179223149692932023	27.2	0	0	2.7	0	25	77.7
N° 8124522385008732023	27.3	0	0	2.7	0	25	77.7

Graduatoria provvisoria Avviso di selezione art. 16 presso Università degli Studi di Napoli "Federico II"
ELENCO AMMESSI - ORDINARI

fonte: http://burc.regione.campania.it

Giunta Regionale della Campania
Direzione Generale Istruzione, Formazione, Lavoro e Politiche Giovanili
UOD Servizio Territoriale di Napoli
Centro per l'Impiego Napoli Est

Codice Iscrizione	Mesi Disoccupazione	Carico Familiare	Reddito	Punteggio anzianità	Punteggio Carico Familiare	Punteggio Reddito	Punteggio totale
N° 76328223147244832023	27.1	0	0	2.7	0	25	77.7
N° 73355223227681732023	26.8	0	0	2.7	0	25	77.7
N° 7513222355517132023	7.4	2	31582.12	0.7	2	25	77.7
N° 71157223227643232023	27.2	0	25262	2.7	0	25	77.7
N° 78808223163518432023	17	1	0	1.7	1	25	77.7
N° 78256223185429832023	7	2	29033.07	0.7	2	25	77.7
N° 6978422318335532023	1.9	2	38857.3	0.2	2.5	25	77.7
N° 7450622382998332023	7.3	0	23307.74	0.7	0	23	77.7
N° 81531223150773232023	26.8	0	0	2.7	0	25	77.7
N° 70500223152233632023	25.6	0	56587.65	2.6	0	25	77.6
N° 712352231832632023	26	0	0	2.6	0	25	77.6
N° 7167522367810232023	26	0	0	2.6	0	25	77.6
N° 72188223175789432023	15.8	1	0	1.6	1	25	77.6
N° 70575223122415132023	6.1	2	0	0.6	2	25	77.6
N° 8128722388525432023	15.6	1	0	1.6	1	25	77.6
N° 71685223150988832023	26.4	0	0	2.6	0	25	77.6
N° 76132223152408632023	24.9	0	0	2.5	0	25	77.5
N° 80034223152519932023	25.1	0	0	2.5	0	25	77.5
N° 75207223153186232023	24.9	0	0	2.5	0	25	77.5
N° 71486223154003332023	24.6	0	26556.82	2.5	0	25	77.5
N° 8142722363164632023	24.7	0	0	2.5	0	25	77.5
N° 79032223131361932023	24.5	0	0	2.5	0	25	77.5
N° 7191222322849532023	14.7	1	0	1.5	1	25	77.5
N° 76907223153759732023	25.1	0	0	2.5	0	25	77.5
N° 72960223107548832023	5.3	2	65279	0.5	2	25	77.5
N° 77073223145112732023	23.7	0	0	2.4	0	25	77.4
N° 77503223155293532023	23.8	0	0	2.4	0	25	77.4
N° 75342223154510832023	24	0	0	2.4	0	25	77.4

Graduatoria provvisoria Avviso di selezione art. 16 presso Università degli Studi di Napoli "Federico II"
ELENCO AMMESSI - ORDINARI

fonte: http://burc.regione.campania.it

Giunta Regionale della Campania
Direzione Generale Istruzione, Formazione, Lavoro e Politiche Giovanili
UOD Servizio Territoriale di Napoli
Centro per l'Impiego Napoli Est

Codice Iscrizione	Mesi Disoccupazione	Carico Familiare	Reddito	Punteggio anzianità	Punteggio Carico Familiare	Punteggio Reddito	Punteggio totale
N° 71722223153553432023	24.3	0	0	2.4	0	25	77.4
N° 78014223111961132023	24.3	0	0	2.4	0	25	77.4
N° 8082022385334832023	23.7	0	0	2.4	0	25	77.4
N° 81353223152652632023	23.7	0	0	2.4	0	25	77.4
N° 725772233172632023	24.4	0	0	2.4	0	25	77.4
N° 70603223154904432023	24	0	0	2.4	0	25	77.4
N° 80785223156696132023	23.5	0	0	2.4	0	25	77.4
N° 760132237259232023	3.9	2	0	0.4	2	25	77.4
N° 70446223144970932023	24	0	0	2.4	0	25	77.4
N° 74802223143948332023	24	0	0	2.4	0	25	77.4
N° 76521223104759832023	24.3	0	0	2.4	0	25	77.4
N° 7446922367785432023	4.2	2	0	0.4	2	25	77.4
N° 73003223173271232023	14	1	35944.38	1.4	1	25	77.4
N° 69580223181743132023	4.1	2	0	0.4	2	25	77.4
N° 80499223192686332023	4	2	0	0.4	2	25	77.4
N° 78065223188172432023	4.1	2	0	0.4	2	25	77.4
N° 72729223163843032023	23.7	0	32865	2.4	0	25	77.4
N° 7705622327204332023	4.1	2	35953	0.4	2	25	77.4
N° 70323223139942832023	23.2	0	0	2.3	0	25	77.3
N° 72967223156962232023	23.1	0	0	2.3	0	25	77.3
N° 72535223157210232023	23.2	0	25504.33	2.3	0	25	77.3
N° 81011223157196432023	23.1	0	0	2.3	0	25	77.3
N° 69973223175412732023	12.7	0	24356.28	1.3	0	24	77.3
N° 71017223188619932023	3.4	0	22518.33	0.3	0	23	77.3
N° 80052223159173332023	22.6	0	0	2.3	0	25	77.3
N° 7725922341891132023	12.7	1	33855.03	1.3	1	25	77.3
N° 7799922357659532023	23.3	0	0	2.3	0	25	77.3
N° 69621223156546132023	22.8	0	0	2.3	0	25	77.3

Graduatoria provvisoria Avviso di selezione art. 16 presso Università degli Studi di Napoli "Federico II"
ELENCO AMMESSI - ORDINARI

fonte: http://burc.regione.campania.it

Giunta Regionale della Campania
Direzione Generale Istruzione, Formazione, Lavoro e Politiche Giovanili
UOD Servizio Territoriale di Napoli
Centro per l'Impiego Napoli Est

Codice Iscrizione	Mesi Disoccupazione	Carico Familiare	Reddito	Punteggio anzianità	Punteggio Carico Familiare	Punteggio Reddito	Punteggio totale
N° 80401223173346732023	22.5	0	0	2.3	0	25	77.3
N° 74477223157653632023	23	0	0	2.3	0	25	77.3
N° 69325223137225432023	13	1	0	1.3	1	25	77.3
N° 70989223179390632023	3.1	2	32766.14	0.3	2	25	77.3
N° 76287223157290732023	22.8	0	0	2.3	0	25	77.3
N° 73305223174498132023	13.4	1	31585.6	1.3	1	25	77.3
N° 7362222383689632023	2.5	0	22678.62	0.3	0	23	77.3
N° 787782370665332023	3.2	2	28972.68	0.3	2	25	77.3
N° 758032237971532023	12.9	1	0	1.3	1	25	77.3
N° 7893422339863532023	22.5	0	0	2.3	0	25	77.3
N° 72360223192444332023	3.4	2	45752	0.3	2	25	77.3
N° 78242223176872532023	11.9	1	0	1.2	1	25	77.2
N° 73974223160258632023	22.1	0	0	2.2	0	25	77.2
N° 72635223159737532023	22.3	0	0	2.2	0	25	77.2
N° 81396223159486532023	22.3	0	0	2.2	0	25	77.2
N° 72048223160004932023	22.3	0	0	2.2	0	25	77.2
N° 79694223160105232023	22.1	0	0	2.2	0	25	77.2
N° 7896922395925832023	22.3	0	0	2.2	0	25	77.2
N° 79721223160064132023	22.2	0	0	2.2	0	25	77.2
N° 72208223176422132023	12.1	1	28255.88	1.2	1	25	77.2
N° 75640223128316132023	21.5	0	0	2.2	0	25	77.2
N° 77113223194767732023	2.1	2	0	0.2	2	25	77.2
N° 80497223178825332023	10.7	0	24138.73	1.1	0	24	77.1
N° 80390223153822432023	20.7	0	0	2.1	0	25	77.1
N° 74875223144571832023	21	0	0	2.1	0	25	77.1
N° 73988223162578832023	21.1	0	0	2.1	0	25	77.1
N° 77915223161538832023	21.5	0	0	2.1	0	25	77.1
N° 73779223160839432023	21.4	0	0	2.1	0	25	77.1

Graduatoria provvisoria Avviso di selezione art. 16 presso Università degli Studi di Napoli "Federico II"
ELENCO AMMESSI - ORDINARI

fonte: http://burc.regione.campania.it

Giunta Regionale della Campania
Direzione Generale Istruzione, Formazione, Lavoro e Politiche Giovanili
UOD Servizio Territoriale di Napoli
Centro per l'Impiego Napoli Est

Codice Iscrizione	Mesi Disoccupazione	Carico Familiare	Reddito	Punteggio anzianità	Punteggio Carico Familiare	Punteggio Reddito	Punteggio totale
N° 74022223137969932023	21.5	0	0	2.1	0	25	77.1
N° 72106223179106632023	10.6	0	23877.6	1.1	0	24	77.1
N° 77144223131255432023	21.2	0	0	2.1	0	25	77.1
N° 78118223159774932023	20.7	0	0	2.1	0	25	77.1
N° 780822388507432023	20.8	0	0	2.1	0	25	77.1
N° 72183223163077632023	20.7	0	0	2.1	0	25	77.1
N° 6986822332973332023	1.3	2	0	0.1	2	25	77.1
N° 74076223150419032023	20.8	0	0	2.1	0	25	77.1
N° 7582522357604532023	20.9	0	0	2.1	0	25	77.1
N° 76005223163773232023	20.5	0	0	2.1	0	25	77.1
N° 75898223182472532023	0.6	2	62691.43	0.1	2	25	77.1
N° 81203223153978132023	1.1	2	29624.13	0.1	2	25	77.1
N° 74245223175852932023	1.1	2	27399.15	0.1	2	25	77.1
N° 72133223227663732023	1	2	0	0.1	2	25	77.1
N° 69601223163126732023	20.9	0	0	2.1	0	25	77.1
N° 78622223153799632023	21.4	0	25294.8	2.1	0	25	77.1
N° 7112122373630132023	11.4	1	0	1.1	1	25	77.1
N° 74452223161109632023	20.5	0	0	2.1	0	25	77.1
N° 72269223164743132023	19.5	0	0	2	0	25	77
N° 69625223163838532023	20.2	0	0	2	0	25	77
N° 76549223163009532023	20.3	0	0	2	0	25	77
N° 75486223103061132023	0.2	2	0	0	2	25	77
N° 7547422391534932023	0.1	2	0	0	2	25	77
N° 81266223775693320 23	19.6	0	28563.38	2	0	25	77
N° 76166223872252320 23	19.8	0	0	2	0	25	77
N° 76882223526389320 23	20.2	0	40335	2	0	25	77
N° 70161223542596320 23	19.5	0	0	2	0	25	77
N° 74729223227731532023	20.2	0	0	2	0	25	77

Graduatoria provvisoria Avviso di selezione art. 16 presso Università degli Studi di Napoli "Federico II"
ELENCO AMMESSI - ORDINARI

fonte: http://burc.regione.campania.it

Giunta Regionale della Campania
Direzione Generale Istruzione, Formazione, Lavoro e Politiche Giovanili
UOD Servizio Territoriale di Napoli
Centro per l'Impiego Napoli Est

Codice Iscrizione	Mesi Disoccupazione	Carico Familiare	Reddito	Punteggio anzianità	Punteggio Carico Familiare	Punteggio Reddito	Punteggio totale
N° 72279223193600832023	20.3	0	0	2	0	25	77
N° 786892232741832023	10.3	1	0	1	1	25	77
N° 80559223191608232023	0.1	0	23200.09	0	0	23	77
N° 78125223172313432023	9.7	1	26000	1	1	25	77
N° 73544223166529532023	18.8	0	0	1.9	0	25	76.9
N° 79079223166376832023	19.1	0	27755	1.9	0	25	76.9
N° 75171223167047032023	18.7	0	0	1.9	0	25	76.9
N° 74448223227713832023	19.4	0	25988	1.9	0	25	76.9
N° 79593223160022532023	18.5	0	0	1.9	0	25	76.9
N° 72138223123683132023	18.8	0	0	1.9	0	25	76.9
N° 7739622353083632023	19.3	0	0	1.9	0	25	76.9
N° 72764223166396732023	19	0	40082.03	1.9	0	25	76.9
N° 8061622318752132023	18.6	0	0	1.9	0	25	76.9
N° 74600223145135332023	19	0	0	1.9	0	25	76.9
N° 80415223137998732023	19.3	0	0	1.9	0	25	76.9
N° 74595223140960132023	19.3	0	0	1.9	0	25	76.9
N° 70790223164932632023	19.1	0	0	1.9	0	25	76.9
N° 77111223227833032023	19.1	0	0	1.9	0	25	76.9
N° 75530223227771532023	18.6	0	0	1.9	0	25	76.9
N° 7756122330259532023	8.6	1	34969.97	0.9	1	25	76.9
N° 7896022339861832023	18.6	0	0	1.9	0	25	76.9
N° 739502233398632023	19.1	0	26103.5	1.9	0	25	76.9
N° 69591223181389332023	9.2	0	24131	0.9	0	24	76.9
N° 72108223196144832023	19.1	0	0	1.9	0	25	76.9
N° 75854223164855132023	18.6	0	0	1.9	0	25	76.9
N° 80137223166667132023	17.5	0	26868.77	1.8	0	25	76.8
N° 79638223167323932023	18.4	0	0	1.8	0	25	76.8
N° 76055223158294932023	18.3	0	0	1.8	0	25	76.8

Graduatoria provvisoria Avviso di selezione art. 16 presso Università degli Studi di Napoli "Federico II"
ELENCO AMMESSI - ORDINARI

fonte: http://burc.regione.campania.it

Giunta Regionale della Campania
Direzione Generale Istruzione, Formazione, Lavoro e Politiche Giovanili
UOD Servizio Territoriale di Napoli
Centro per l'Impiego Napoli Est

Codice Iscrizione	Mesi Disoccupazione	Carico Familiare	Reddito	Punteggio anzianità	Punteggio Carico Familiare	Punteggio Reddito	Punteggio totale
N° 79009223166753932023	18.3	0	0	1.8	0	25	76.8
N° 76395223167731132023	18	0	0	1.8	0	25	76.8
N° 77009223167580032023	18.1	0	0	1.8	0	25	76.8
N° 7128722335172032023	17.9	0	0	1.8	0	25	76.8
N° 73532223197187232023	17.5	0	0	1.8	0	25	76.8
N° 793472232179132023	18.2	0	0	1.8	0	25	76.8
N° 78138223167523632023	18.3	0	0	1.8	0	25	76.8
N° 73853223184103532023	7.9	1	40288.24	0.8	1	25	76.8
N° 73979223158471932023	17.7	0	0	1.8	0	25	76.8
N° 71707223167400932023	18.2	0	0	1.8	0	25	76.8
N° 73240223192659432023	2.5	1	0	0.3	1.5	25	76.8
N° 6989822314103232023	7.8	1	0	0.8	1	25	76.8
N° 6911322361771532023	18.4	0	0	1.8	0	25	76.8
N° 7607222311113132023	18.1	0	0	1.8	0	25	76.8
N° 78341223168251632023	17.3	0	0	1.7	0	25	76.7
N° 80140223169118332023	16.8	0	0	1.7	0	25	76.7
N° 79250223165005332023	16.6	0	0	1.7	0	25	76.7
N° 73330223169733732023	16.5	0	31523.92	1.7	0	25	76.7
N° 71094223169021232023	16.9	0	0	1.7	0	25	76.7
N° 81090223169067032023	16.7	0	0	1.7	0	25	76.7
N° 70313223161788832023	17.4	0	26418.51	1.7	0	25	76.7
N° 77682223168253732023	17.4	0	0	1.7	0	25	76.7
N° 80142223227961832023	16.8	0	0	1.7	0	25	76.7
N° 7418322393412832023	17.1	0	0	1.7	0	25	76.7
N° 7201322311366832023	7.3	1	0	0.7	1	25	76.7
N° 75777223164811032023	17.3	0	0	1.7	0	25	76.7
N° 7125822389681132023	16.8	0	0	1.7	0	25	76.7
N° 80093223164803932023	7.3	0	24111.18	0.7	0	24	76.7

Graduatoria provvisoria Avviso di selezione art. 16 presso Università degli Studi di Napoli "Federico II"
ELENCO AMMESSI - ORDINARI

fonte: http://burc.regione.campania.it

Giunta Regionale della Campania
Direzione Generale Istruzione, Formazione, Lavoro e Politiche Giovanili
UOD Servizio Territoriale di Napoli
Centro per l'Impiego Napoli Est

Codice Iscrizione	Mesi Disoccupazione	Carico Familiare	Reddito	Punteggio anzianità	Punteggio Carico Familiare	Punteggio Reddito	Punteggio totale
N° 7703322369424032023	16.6	0	0	1.7	0	25	76.7
N° 70567223185426732023	7.2	1	0	0.7	1	25	76.7
N° 71859223119698632023	7.2	1	0	0.7	1	25	76.7
N° 72501223137674932023	17.2	0	0	1.7	0	25	76.7
N° 7701622343570132023	6.7	1	0	0.7	1	25	76.7
N° 80860223171512432023	16.5	0	0	1.7	0	25	76.7
N° 7794422346177732023	17.4	0	0	1.7	0	25	76.7
N° 7254222358457032023	16.7	0	0	1.7	0	25	76.7
N° 7900522313867132023	16.6	0	0	1.7	0	25	76.7
N° 75576223171071232023	15.8	0	0	1.6	0	25	76.6
N° 76223223169177332023	16.3	0	0	1.6	0	25	76.6
N° 69305223161494532023	16.4	0	0	1.6	0	25	76.6
N° 77133223171474232023	15.6	0	0	1.6	0	25	76.6
N° 75376223171450132023	15.6	0	0	1.6	0	25	76.6
N° 78352223170217932023	16.3	0	0	1.6	0	25	76.6
N° 73773223170474932023	16.1	0	0	1.6	0	25	76.6
N° 75408223227224032023	15.9	0	0	1.6	0	25	76.6
N° 7367322337503432023	16.2	0	0	1.6	0	25	76.6
N° 7244122381745532023	15.6	0	36177.75	1.6	0	25	76.6
N° 71918223131220032023	15.6	0	0	1.6	0	25	76.6
N° 77158223170380532023	16.2	0	28931.12	1.6	0	25	76.6
N° 78072223123990632023	5.8	1	26338.56	0.6	1	25	76.6
N° 79613223227951632023	6.1	0	23877.61	0.6	0	24	76.6
N° 77624223171434932023	15.6	0	0	1.6	0	25	76.6
N° 76874223117543932023	16.3	0	0	1.6	0	25	76.6
N° 70145223170070132023	16.2	0	0	1.6	0	25	76.6
N° 72409223177269432023	16.3	0	0	1.6	0	25	76.6
N° 7628122376611732023	6	1	0	0.6	1	25	76.6

Graduatoria provvisoria Avviso di selezione art. 16 presso Università degli Studi di Napoli "Federico II"
ELENCO AMMESSI - ORDINARI

fonte: http://burc.regione.campania.it

Giunta Regionale della Campania
Direzione Generale Istruzione, Formazione, Lavoro e Politiche Giovanili
UOD Servizio Territoriale di Napoli
Centro per l'Impiego Napoli Est

Codice Iscrizione	Mesi Disoccupazione	Carico Familiare	Reddito	Punteggio anzianità	Punteggio Carico Familiare	Punteggio Reddito	Punteggio totale
N° 75022223186731232023	6	1	0	0.6	1	25	76.6
N° 71220223167866432023	14.5	0	25711.92	1.5	0	25	76.5
N° 71221223172872632023	14.7	0	0	1.5	0	25	76.5
N° 71230223172652532023	14.9	0	0	1.5	0	25	76.5
N° 80598223172196432023	15.1	0	0	1.5	0	25	76.5
N° 703742236189032023	15.3	0	0	1.5	0	25	76.5
N° 7150122387098332023	15	0	0	1.5	0	25	76.5
N° 7090222323574132023	14.6	0	0	1.5	0	25	76.5
N° 7316122315306032023	14.9	0	38440.38	1.5	0	25	76.5
N° 73314223171898432023	15.3	0	0	1.5	0	25	76.5
N° 762272234622832023	15.4	0	0	1.5	0	25	76.5
N° 7533122316849532023	15.1	0	0	1.5	0	25	76.5
N° 7760522320939632023	15.1	0	0	1.5	0	25	76.5
N° 78718223181581832023	4.6	1	40417.77	0.5	1	25	76.5
N° 7084722371999832023	15.1	0	0	1.5	0	25	76.5
N° 7856522321263432023	15.1	0	0	1.5	0	25	76.5
N° 74980223172109332023	15.1	0	29776.27	1.5	0	25	76.5
N° 78966223174410732023	13.5	0	0	1.4	0	25	76.4
N° 73784223170979232023	14	0	0	1.4	0	25	76.4
N° 75320223173965432023	13.9	0	32997.52	1.4	0	25	76.4
N° 74015223173460432023	13.7	0	0	1.4	0	25	76.4
N° 7419922369676332023	13.9	0	0	1.4	0	25	76.4
N° 8139922330654232023	14.1	0	0	1.4	0	25	76.4
N° 73625223170505232023	13.6	0	0	1.4	0	25	76.4
N° 75416223173454232023	14.4	0	28141.78	1.4	0	25	76.4
N° 74132223169552532023	13.9	0	0	1.4	0	25	76.4
N° 737342231673632023	13.9	0	29619.21	1.4	0	25	76.4
N° 7196322311664932023	4.3	1	0	0.4	1	25	76.4

fonte: http://burc.regione.campania.it

Giunta Regionale della Campania
Direzione Generale Istruzione, Formazione, Lavoro e Politiche Giovanili
UOD Servizio Territoriale di Napoli
Centro per l'Impiego Napoli Est

Codice Iscrizione	Mesi Disoccupazione	Carico Familiare	Reddito	Punteggio anzianità	Punteggio Carico Familiare	Punteggio Reddito	Punteggio totale
N° 72869223171329032023	14	0	0	1.4	0	25	76.4
N° 72396223174522232023	13.5	0	0	1.4	0	25	76.4
N° 7306822325904832023	14.2	0	0	1.4	0	25	76.4
N° 78909223175470532023	12.6	0	0	1.3	0	25	76.3
N° 80826223175076432023	12.9	0	0	1.3	0	25	76.3
N° 74973223174476232023	13.4	0	0	1.3	0	25	76.3
N° 70982223174865632023	13	0	0	1.3	0	25	76.3
N° 749712232744332023	12.8	0	0	1.3	0	25	76.3
N° 7054522334907132023	13.1	0	0	1.3	0	25	76.3
N° 74704223174730632023	13.2	0	0	1.3	0	25	76.3
N° 7070422388668632023	12.6	0	0	1.3	0	25	76.3
N° 78184223102422632023	12.8	0	0	1.3	0	25	76.3
N° 714832232839132023	3.2	1	0	0.3	1	25	76.3
N° 77183223190036532023	3.4	1	0	0.3	1	25	76.3
N° 770942232627432023	12.5	0	32604.46	1.3	0	25	76.3
N° 71359223170719432023	12.9	0	0	1.3	0	25	76.3
N° 80123223144457332023	12.8	0	0	1.3	0	25	76.3
N° 74422223193534432023	3	1	0	0.3	1	25	76.3
N° 71641223196963232023	13.1	0	0	1.3	0	25	76.3
N° 71223223175791032023	12.5	0	0	1.3	0	25	76.3
N° 70177223137454832023	13	0	0	1.3	0	25	76.3
N° 78419223174606532023	12.8	0	0	1.3	0	25	76.3
N° 80528223169089432023	13.1	0	0	1.3	0	25	76.3
N° 75048223227748632023	3.2	1	0	0.3	1	25	76.3
N° 72266223175222432023	12.8	0	0	1.3	0	25	76.3
N° 74524223176314832023	12.7	0	74742.55	1.3	0	25	76.3
N° 69649223123035732023	2.5	1	0	0.3	1	25	76.3
N° 69776223123335432023	12.6	0	30209.6	1.3	0	25	76.3

fonte: http://burc.regione.campania.it

Giunta Regionale della Campania
Direzione Generale Istruzione, Formazione, Lavoro e Politiche Giovanili
UOD Servizio Territoriale di Napoli
Centro per l'Impiego Napoli Est

Codice Iscrizione	Mesi Disoccupazione	Carico Familiare	Reddito	Punteggio anzianità	Punteggio Carico Familiare	Punteggio Reddito	Punteggio totale
N° 76513223137234532023	3.1	1	42178.49	0.3	1	25	76.3
N° 71738223174480632023	13.3	0	0	1.3	0	25	76.3
N° 69531223175917432023	13.2	0	0	1.3	0	25	76.3
N° 7688722334076132023	13.4	0	0	1.3	0	25	76.3
N° 6994422381507532023	12.9	0	0	1.3	0	25	76.3
N° 73643223126577532023	13.1	0	0	1.3	0	25	76.3
N° 79561223175077932023	12.7	0	0	1.3	0	25	76.3
N° 7111722356094032023	12.8	0	0	1.3	0	25	76.3
N° 71551223177365132023	11.6	0	0	1.2	0	25	76.2
N° 76420223174893732023	12.3	0	0	1.2	0	25	76.2
N° 72190223167802332023	11.8	0	0	1.2	0	25	76.2
N° 71176223176384732023	12.2	0	29685.87	1.2	0	25	76.2
N° 79971223176086132023	12.3	0	25502.07	1.2	0	25	76.2
N° 70428223168255732023	12.1	0	0	1.2	0	25	76.2
N° 70955223190586832023	12.3	0	0	1.2	0	25	76.2
N° 70826223171811732023	12.3	0	28192.22	1.2	0	25	76.2
N° 74369223175282032023	12.4	0	0	1.2	0	25	76.2
N° 75391223176479732023	12.1	0	0	1.2	0	25	76.2
N° 78092223173615932023	12.1	0	0	1.2	0	25	76.2
N° 81124223173313132023	12.4	0	0	1.2	0	25	76.2
N° 81170223144124932023	11.7	0	0	1.2	0	25	76.2
N° 81225223177054732023	11.8	0	0	1.2	0	25	76.2
N° 72756223131836632023	12	0	0	1.2	0	25	76.2
N° 699782232442632023	12.3	0	0	1.2	0	25	76.2
N° 7455722383175832023	12.3	0	0	1.2	0	25	76.2
N° 78544223195442132023	11.5	0	0	1.2	0	25	76.2
N° 75809223177274432023	11.7	0	0	1.2	0	25	76.2
N° 76705223177088032023	11.6	0	0	1.2	0	25	76.2

fonte: http://burc.regione.campania.it

Giunta Regionale della Campania
Direzione Generale Istruzione, Formazione, Lavoro e Politiche Giovanili
UOD Servizio Territoriale di Napoli
Centro per l'Impiego Napoli Est

Codice Iscrizione	Mesi Disoccupazione	Carico Familiare	Reddito	Punteggio anzianità	Punteggio Carico Familiare	Punteggio Reddito	Punteggio totale
N° 76654223163443732023	12.3	0	0	1.2	0	25	76.2
N° 72373223107219032023	12.3	0	0	1.2	0	25	76.2
N° 75715223177118232023	11.7	0	0	1.2	0	25	76.2
N° 7504322361623932023	12.1	0	0	1.2	0	25	76.2
N° 76888223227736332023	1.6	1	0	0.2	1	25	76.2
N° 69653223104918532023	12.4	0	66062.09	1.2	0	25	76.2
N° 7563122318491132023	12.1	0	32183.24	1.2	0	25	76.2
N° 69338223176954332023	11.8	0	0	1.2	0	25	76.2
N° 80255223178975232023	11.7	0	0	1.2	0	25	76.2
N° 7795622350295132023	11.9	0	0	1.2	0	25	76.2
N° 73720223193964332023	2.2	0	23686.13	0.2	0	24	76.2
N° 69164223191078532023	11.7	0	40182.71	1.2	0	25	76.2
N° 737052237992632023	11.8	0	0	1.2	0	25	76.2
N° 80097223177235132023	11.8	0	0	1.2	0	25	76.2
N° 8015822381353032023	11.6	0	0	1.2	0	25	76.2
N° 69374223144367632023	10.7	0	0	1.1	0	25	76.1
N° 73411223178536132023	10.9	0	0	1.1	0	25	76.1
N° 72100223177089232023	11.4	0	0	1.1	0	25	76.1
N° 76140223167191232023	10.9	0	50220.53	1.1	0	25	76.1
N° 75332223178450532023	11	0	0	1.1	0	25	76.1
N° 78236223178574032023	10.9	0	0	1.1	0	25	76.1
N° 78471223172524032023	10.6	0	0	1.1	0	25	76.1
N° 80591223176175032023	11.1	0	0	1.1	0	25	76.1
N° 74733223178576432023	10.9	0	0	1.1	0	25	76.1
N° 800422237870132023	10.7	0	0	1.1	0	25	76.1
N° 7822022354888732023	11	0	0	1.1	0	25	76.1
N° 73076223178522732023	10.9	0	0	1.1	0	25	76.1
N° 75918223976232023	11.1	0	0	1.1	0	25	76.1

Graduatoria provvisoria Avviso di selezione art. 16 presso Università degli Studi di Napoli "Federico II"
ELENCO AMMESSI - ORDINARI

fonte: http://burc.regione.campania.it

Giunta Regionale della Campania
Direzione Generale Istruzione, Formazione, Lavoro e Politiche Giovanili
UOD Servizio Territoriale di Napoli
Centro per l'Impiego Napoli Est

Codice Iscrizione	Mesi Disoccupazione	Carico Familiare	Reddito	Punteggio anzianità	Punteggio Carico Familiare	Punteggio Reddito	Punteggio totale
N° 7494022385736532023	11.4	0	0	1.1	0	25	76.1
N° 71709223168493632023	11.4	0	0	1.1	0	25	76.1
N° 77469223125050732023	11.2	0	57598.78	1.1	0	25	76.1
N° 74127223144314032023	10.9	0	0	1.1	0	25	76.1
N° 7404122389683332023	11.2	0	0	1.1	0	25	76.1
N° 7341622313530932023	10.9	0	0	1.1	0	25	76.1
N° 72096223177534932023	10.9	0	36834.61	1.1	0	25	76.1
N° 781642238722432023	11.4	0	24837.58	1.1	0	25	76.1
N° 811682231643532023	11.3	0	0	1.1	0	25	76.1
N° 75128223103406532023	10.7	0	0	1.1	0	25	76.1
N° 79263223786332023	0.9	1	26600.06	0.1	1	25	76.1
N° 73167223172819632023	11.4	0	0	1.1	0	25	76.1
N° 79513223197231432023	1.2	0	24417.96	0.1	0	24	76.1
N° 78729223195634232023	1.1	0	24018	0.1	0	24	76.1
N° 6971622369448832023	1.2	1	0	0.1	1	25	76.1
N° 76228223195577232023	1.1	1	26222.06	0.1	1	25	76.1
N° 75431223179033232023	10.7	0	0	1.1	0	25	76.1
N° 72393223178494232023	11.4	0	0	1.1	0	25	76.1
N° 7388522376873132023	10.7	0	0	1.1	0	25	76.1
N° 7429622366662032023	11.3	0	0	1.1	0	25	76.1
N° 69756223136533432023	10.6	0	0	1.1	0	25	76.1
N° 77711223174647832023	11.2	0	0	1.1	0	25	76.1
N° 81193223178375632023	10.9	0	0	1.1	0	25	76.1
N° 80009223179195132023	9.8	0	0	1	0	25	76
N° 80498223179787932023	10.2	0	0	1	0	25	76
N° 73242223180840632023	9.5	0	0	1	0	25	76
N° 81289223179806732023	10.2	0	0	1	0	25	76
N° 77982223115068432023	10	0	0	1	0	25	76

fonte: http://burc.regione.campania.it

Giunta Regionale della Campania
Direzione Generale Istruzione, Formazione, Lavoro e Politiche Giovanili
UOD Servizio Territoriale di Napoli
Centro per l'Impiego Napoli Est

Codice Iscrizione	Mesi Disoccupazione	Carico Familiare	Reddito	Punteggio anzianità	Punteggio Carico Familiare	Punteggio Reddito	Punteggio totale
N° 7112022312378132023	10.3	0	0	1	0	25	76
N° 7342422364181632023	9.5	0	0	1	0	25	76
N° 74473223180664332023	9.7	0	0	1	0	25	76
N° 74667223179519632023	9.7	0	0	1	0	25	76
N° 7832022385661832023	10.2	0	0	1	0	25	76
N° 698372233000832023	10.1	0	28212.74	1	0	25	76
N° 7861422354610232023	10.4	0	0	1	0	25	76
N° 7021622330521632023	10.4	0	0	1	0	25	76
N° 69572223100850332023	10.3	0	32951.13	1	0	25	76
N° 74485223557832023	10.2	0	0	1	0	25	76
N° 7780522326117132023	10.3	0	0	1	0	25	76
N° 77749223144992932023	10.3	0	0	1	0	25	76
N° 7149622359088332023	0.3	1	28000.78	0	1	25	76
N° 81329223179019032023	10.4	0	0	1	0	25	76
N° 69839223180200432023	10	0	25802.06	1	0	25	76
N° 7378222340010532023	9.5	0	0	1	0	25	76
N° 7018522396057232023	9.5	0	0	1	0	25	76
N° 81298223180135232023	10.2	0	0	1	0	25	76
N° 69020223194697332023	10	0	0	1	0	25	76
N° 79578223180791132023	9.4	0	0	0.9	0	25	75.9
N° 80327223182725632023	8.5	0	34248.03	0.9	0	25	75.9
N° 81079223178595632023	8.5	0	27663.85	0.9	0	25	75.9
N° 79280223181887932023	9	0	0	0.9	0	25	75.9
N° 76552223171475132023	8.8	0	0	0.9	0	25	75.9
N° 71718223180883732023	9.3	0	0	0.9	0	25	75.9
N° 69003223164291732023	9.3	0	0	0.9	0	25	75.9
N° 7885222364081732023	9.4	0	0	0.9	0	25	75.9
N° 77676223181083132023	9.3	0	44492.67	0.9	0	25	75.9

Graduatoria provvisoria Avviso di selezione art. 16 presso Università degli Studi di Napoli "Federico II"
ELENCO AMMESSI - ORDINARI

fonte: http://burc.regione.campania.it

Giunta Regionale della Campania
Direzione Generale Istruzione, Formazione, Lavoro e Politiche Giovanili
UOD Servizio Territoriale di Napoli
Centro per l'Impiego Napoli Est

Codice Iscrizione	Mesi Disoccupazione	Carico Familiare	Reddito	Punteggio anzianità	Punteggio Carico Familiare	Punteggio Reddito	Punteggio totale
N° 798362232516132023	9.3	0	0	0.9	0	25	75.9
N° 695992235863032023	9.3	0	0	0.9	0	25	75.9
N° 70471223182790032023	8.5	0	0	0.9	0	25	75.9
N° 7212022338052632023	9	0	0	0.9	0	25	75.9
N° 71334223111220632023	8.8	0	0	0.9	0	25	75.9
N° 7214022344498432023	9.3	0	0	0.9	0	25	75.9
N° 75260223111740732023	8.8	0	0	0.9	0	25	75.9
N° 7391722354865232023	8.7	0	0	0.9	0	25	75.9
N° 8009222346865132023	8.6	0	26378.76	0.9	0	25	75.9
N° 73597223182179932023	8.6	0	0	0.9	0	25	75.9
N° 7274322321900232023	9.3	0	0	0.9	0	25	75.9
N° 74665223227034632023	9.1	0	0	0.9	0	25	75.9
N° 81192223182227432023	8.8	0	0	0.9	0	25	75.9
N° 7978122370690032023	8.6	0	0	0.9	0	25	75.9
N° 7385522380379932023	9.3	0	0	0.9	0	25	75.9
N° 78955223182098832023	8.9	0	0	0.9	0	25	75.9
N° 78355223179382732023	8.2	0	0	0.8	0	25	75.8
N° 79745223183071832023	8.3	0	45234.98	0.8	0	25	75.8
N° 77929223180678132023	7.6	0	0	0.8	0	25	75.8
N° 77362223171476132023	7.6	0	0	0.8	0	25	75.8
N° 80320223183931532023	8	0	0	0.8	0	25	75.8
N° 72177223147351732023	8.3	0	0	0.8	0	25	75.8
N° 77035223171491132023	7.6	0	27434.58	0.8	0	25	75.8
N° 6957922389687332023	8.1	0	33000	0.8	0	25	75.8
N° 74929223184549132023	7.6	0	0	0.8	0	25	75.8
N° 70411223184155432023	7.9	0	0	0.8	0	25	75.8
N° 69145223130113332023	8	0	0	0.8	0	25	75.8
N° 698442235136032023	7.9	0	0	0.8	0	25	75.8

Graduatoria provvisoria Avviso di selezione art. 16 presso Università degli Studi di Napoli "Federico II"
ELENCO AMMESSI - ORDINARI

fonte: http://burc.regione.campania.it

Giunta Regionale della Campania
Direzione Generale Istruzione, Formazione, Lavoro e Politiche Giovanili
UOD Servizio Territoriale di Napoli
Centro per l'Impiego Napoli Est

Codice Iscrizione	Mesi Disoccupazione	Carico Familiare	Reddito	Punteggio anzianità	Punteggio Carico Familiare	Punteggio Reddito	Punteggio totale
N° 71903223154267432023	8.2	0	25734.63	0.8	0	25	75.8
N° 799672234803632023	7.8	0	33247.6	0.8	0	25	75.8
N° 78346223184478232023	7.6	0	0	0.8	0	25	75.8
N° 78315223171496332023	8.2	0	0	0.8	0	25	75.8
N° 6898022325875732023	7.5	0	0	0.8	0	25	75.8
N° 7639022372220632023	7.9	0	0	0.8	0	25	75.8
N° 74813223227735032023	7.9	0	0	0.8	0	25	75.8
N° 76723223183586632023	8.2	0	0	0.8	0	25	75.8
N° 72475223129559532023	8.3	0	0	0.8	0	25	75.8
N° 70317223183879632023	8	0	0	0.8	0	25	75.8
N° 73222223171945532023	7.8	0	0	0.8	0	25	75.8
N° 78512223183154432023	8.3	0	0	0.8	0	25	75.8
N° 7241622342880232023	7.7	0	0	0.8	0	25	75.8
N° 7672222352270732023	7.7	0	0	0.8	0	25	75.8
N° 740852237722132023	8.1	0	0	0.8	0	25	75.8
N° 8118522393713232023	7.9	0	0	0.8	0	25	75.8
N° 7942022398006732023	8.3	0	31101.64	0.8	0	25	75.8
N° 6957522310546832023	8.3	0	0	0.8	0	25	75.8
N° 79606223154079332023	7.9	0	0	0.8	0	25	75.8
N° 72765223106203232023	8.1	0	30612.74	0.8	0	25	75.8
N° 7838222372960732023	8.3	0	0	0.8	0	25	75.8
N° 774052233658932023	8.1	0	0	0.8	0	25	75.8
N° 73461223149366832023	8	0	0	0.8	0	25	75.8
N° 81231223187493932023	8.4	0	0	0.8	0	25	75.8
N° 72163223106717032023	7.9	0	0	0.8	0	25	75.8
N° 76031223144874432023	7.9	0	0	0.8	0	25	75.8
N° 75976223121785432023	8.1	0	25672.63	0.8	0	25	75.8
N° 72562223197743532023	7.8	0	35301.74	0.8	0	25	75.8

Graduatoria provvisoria Avviso di selezione art. 16 presso Università degli Studi di Napoli "Federico II"
ELENCO AMMESSI - ORDINARI

fonte: http://burc.regione.campania.it

Giunta Regionale della Campania
Direzione Generale Istruzione, Formazione, Lavoro e Politiche Giovanili
UOD Servizio Territoriale di Napoli
Centro per l'Impiego Napoli Est

Codice Iscrizione	Mesi Disoccupazione	Carico Familiare	Reddito	Punteggio anzianità	Punteggio Carico Familiare	Punteggio Reddito	Punteggio totale
N° 71467223183663332023	8.3	0	0	0.8	0	25	75.8
N° 7686422365177332023	8.3	0	0	0.8	0	25	75.8
N° 72526223192223032023	7.9	0	0	0.8	0	25	75.8
N° 69606223175082832023	8.2	0	0	0.8	0	25	75.8
N° 72548223185158832023	7.2	0	0	0.7	0	25	75.7
N° 76895223185938232023	6.8	0	28636.74	0.7	0	25	75.7
N° 77754223185707932023	6.9	0	0	0.7	0	25	75.7
N° 74672223185038532023	7.2	0	0	0.7	0	25	75.7
N° 76066223185412632023	7	0	0	0.7	0	25	75.7
N° 73588223178287232023	7	0	0	0.7	0	25	75.7
N° 78150223185906332023	6.8	0	0	0.7	0	25	75.7
N° 76653223170307132023	7.1	0	0	0.7	0	25	75.7
N° 78325223170001532023	6.6	0	0	0.7	0	25	75.7
N° 71140223184686232023	7.4	0	0	0.7	0	25	75.7
N° 80215223184988532023	7.3	0	0	0.7	0	25	75.7
N° 75225223129541232023	7.3	0	0	0.7	0	25	75.7
N° 71732223152060032023	7.1	0	0	0.7	0	25	75.7
N° 7691822352295632023	7.2	0	29430.23	0.7	0	25	75.7
N° 80271223184987232023	7.3	0	0	0.7	0	25	75.7
N° 69264223100158732023	7.1	0	0	0.7	0	25	75.7
N° 79156223183772532023	6.6	0	0	0.7	0	25	75.7
N° 78911223186319332023	6.6	0	25766	0.7	0	25	75.7
N° 7786622395476232023	6.9	0	0	0.7	0	25	75.7
N° 73210223138653032023	7.2	0	31559.71	0.7	0	25	75.7
N° 75382223173581032023	6.5	0	28543.75	0.7	0	25	75.7
N° 73624223172738332023	7.4	0	0	0.7	0	25	75.7
N° 8054022378942732023	7.3	0	0	0.7	0	25	75.7
N° 73616223122070432023	6.8	0	0	0.7	0	25	75.7

Graduatoria provvisoria Avviso di selezione art. 16 presso Università degli Studi di Napoli "Federico II"
ELENCO AMMESSI - ORDINARI

fonte: http://burc.regione.campania.it

Giunta Regionale della Campania
Direzione Generale Istruzione, Formazione, Lavoro e Politiche Giovanili
UOD Servizio Territoriale di Napoli
Centro per l'Impiego Napoli Est

Codice Iscrizione	Mesi Disoccupazione	Carico Familiare	Reddito	Punteggio anzianità	Punteggio Carico Familiare	Punteggio Reddito	Punteggio totale
N° 7568322378660632023	7.2	0	0	0.7	0	25	75.7
N° 76168223177915832023	7.1	0	0	0.7	0	25	75.7
N° 74803223144496632023	6.9	0	0	0.7	0	25	75.7
N° 8113622339067732023	6.5	0	0	0.7	0	25	75.7
N° 8131522347351732023	7.3	0	0	0.7	0	25	75.7
N° 73960223104538332023	7	0	0	0.7	0	25	75.7
N° 74011223153165732023	6.6	0	61691	0.7	0	25	75.7
N° 7885922356347732023	7.3	0	0	0.7	0	25	75.7
N° 7084022334951932023	7.2	0	0	0.7	0	25	75.7
N° 7264422330997532023	7.3	0	0	0.7	0	25	75.7
N° 72089223170330532023	7.1	0	0	0.7	0	25	75.7
N° 80683223175633532023	7.2	0	0	0.7	0	25	75.7
N° 76486223185384532023	7.2	0	0	0.7	0	25	75.7
N° 7269922393052632023	6.7	0	0	0.7	0	25	75.7
N° 7711922312459232023	7.1	0	26272.64	0.7	0	25	75.7
N° 70478223108249132023	7.3	0	0	0.7	0	25	75.7
N° 7027222386370532023	7.4	0	0	0.7	0	25	75.7
N° 8138322362368232023	6.6	0	0	0.7	0	25	75.7
N° 7515722318239532023	7.2	0	0	0.7	0	25	75.7
N° 813192237126532023	7.2	0	48319.52	0.7	0	25	75.7
N° 7837022323666932023	6.8	0	0	0.7	0	25	75.7
N° 8070122332540432023	7.2	0	0	0.7	0	25	75.7
N° 7028422393553932023	7	0	0	0.7	0	25	75.7
N° 72574223185071032023	7.2	0	32085.45	0.7	0	25	75.7
N° 7645422320173432023	7.1	0	33710.65	0.7	0	25	75.7
N° 77459223186116632023	6.7	0	0	0.7	0	25	75.7
N° 69878223185519632023	7.1	0	34231.46	0.7	0	25	75.7
N° 75160223171050632023	7.3	0	0	0.7	0	25	75.7

Graduatoria provvisoria Avviso di selezione art. 16 presso Università degli Studi di Napoli "Federico II"
ELENCO AMMESSI - ORDINARI

fonte: http://burc.regione.campania.it

Giunta Regionale della Campania
Direzione Generale Istruzione, Formazione, Lavoro e Politiche Giovanili
UOD Servizio Territoriale di Napoli
Centro per l'Impiego Napoli Est

Codice Iscrizione	Mesi Disoccupazione	Carico Familiare	Reddito	Punteggio anzianità	Punteggio Carico Familiare	Punteggio Reddito	Punteggio totale
N° 72463223186967832023	6.2	0	0	0.6	0	25	75.6
N° 72760223187293732023	6	0	0	0.6	0	25	75.6
N° 81253223187525732023	5.7	0	29694.46	0.6	0	25	75.6
N° 75197223187628132023	5.6	0	0	0.6	0	25	75.6
N° 76706223186634532023	6.4	0	0	0.6	0	25	75.6
N° 81113223187526332023	5.7	0	31061.4	0.6	0	25	75.6
N° 80424223187404232023	6	0	0	0.6	0	25	75.6
N° 77050223185713732023	6	0	0	0.6	0	25	75.6
N° 746882232936732023	6	0	0	0.6	0	25	75.6
N° 77445223190561732023	6.3	0	0	0.6	0	25	75.6
N° 7067522371067932023	6.1	0	0	0.6	0	25	75.6
N° 790252234631432023	5.5	0	0	0.6	0	25	75.6
N° 69370223186864432023	6.2	0	0	0.6	0	25	75.6
N° 75124223123670932023	6.3	0	0	0.6	0	25	75.6
N° 77743223227862132023	6.2	0	0	0.6	0	25	75.6
N° 7217322315557532023	6.3	0	0	0.6	0	25	75.6
N° 786932233852432023	5.9	0	0	0.6	0	25	75.6
N° 80875223172132023	5.6	0	0	0.6	0	25	75.6
N° 8119922337539932023	6	0	0	0.6	0	25	75.6
N° 78971223226997032023	6	0	0	0.6	0	25	75.6
N° 74489223141138732023	6.4	0	0	0.6	0	25	75.6
N° 78104223187427132023	5.9	0	26075.97	0.6	0	25	75.6
N° 75321223160972832023	6.4	0	0	0.6	0	25	75.6
N° 8120822380074732023	6.2	0	0	0.6	0	25	75.6
N° 80058223189909132023	6.3	0	0	0.6	0	25	75.6
N° 81419223196108932023	6.3	0	0	0.6	0	25	75.6
N° 75971223189373332023	4.9	0	0	0.5	0	25	75.5
N° 69797223187904932023	5.3	0	0	0.5	0	25	75.5

Graduatoria provvisoria Avviso di selezione art. 16 presso Università degli Studi di Napoli "Federico II"
ELENCO AMMESSI - ORDINARI

fonte: http://burc.regione.campania.it

Giunta Regionale della Campania
Direzione Generale Istruzione, Formazione, Lavoro e Politiche Giovanili
UOD Servizio Territoriale di Napoli
Centro per l'Impiego Napoli Est

Codice Iscrizione	Mesi Disoccupazione	Carico Familiare	Reddito	Punteggio anzianità	Punteggio Carico Familiare	Punteggio Reddito	Punteggio totale
N° 80961223228020632023	4.7	0	0	0.5	0	25	75.5
N° 70906223188554032023	5.3	0	0	0.5	0	25	75.5
N° 7425822342732432023	5.2	0	43978.32	0.5	0	25	75.5
N° 72471223189624332023	4.8	0	45752	0.5	0	25	75.5
N° 71077223103841332023	4.8	0	0	0.5	0	25	75.5
N° 71292223147289532023	5.4	0	0	0.5	0	25	75.5
N° 7669522321471732023	4.8	0	0	0.5	0	25	75.5
N° 703012235210232023	5.2	0	0	0.5	0	25	75.5
N° 74630223107699232023	5.1	0	32417.94	0.5	0	25	75.5
N° 72834223227673732023	5.1	0	25738.75	0.5	0	25	75.5
N° 72103223189708832023	4.6	0	0	0.5	0	25	75.5
N° 79572223227950432023	5.1	0	25263.46	0.5	0	25	75.5
N° 7594122385860032023	4.9	0	0	0.5	0	25	75.5
N° 7379222370660332023	5.4	0	0	0.5	0	25	75.5
N° 80362223171234532023	5.1	0	0	0.5	0	25	75.5
N° 71940223139528032023	5.1	0	59693.48	0.5	0	25	75.5
N° 74450223227712132023	5.3	0	0	0.5	0	25	75.5
N° 6993922390455732023	5.1	0	0	0.5	0	25	75.5
N° 72449223227666332023	4.5	0	0	0.5	0	25	75.5
N° 74464223145037632023	5	0	0	0.5	0	25	75.5
N° 68996223188499832023	5.2	0	0	0.5	0	25	75.5
N° 70759223188970032023	5	0	0	0.5	0	25	75.5
N° 78056223100308432023	5.1	0	25502.07	0.5	0	25	75.5
N° 72259223189796532023	4.6	0	0	0.5	0	25	75.5
N° 73155223189515532023	4.8	0	0	0.5	0	25	75.5
N° 72513223168576832023	5	0	41202.53	0.5	0	25	75.5
N° 72205223190228732023	5.4	0	0	0.5	0	25	75.5
N° 7192922345129232023	4.8	0	0	0.5	0	25	75.5

Graduatoria provvisoria Avviso di selezione art. 16 presso Università degli Studi di Napoli "Federico II"
ELENCO AMMESSI - ORDINARI

fonte: http://burc.regione.campania.it

Giunta Regionale della Campania
Direzione Generale Istruzione, Formazione, Lavoro e Politiche Giovanili
UOD Servizio Territoriale di Napoli
Centro per l'Impiego Napoli Est

Codice Iscrizione	Mesi Disoccupazione	Carico Familiare	Reddito	Punteggio anzianità	Punteggio Carico Familiare	Punteggio Reddito	Punteggio totale
N° 75393223191004432023	3.9	0	55848.91	0.4	0	25	75.4
N° 70805223190479432023	4.2	0	0	0.4	0	25	75.4
N° 73614223168503232023	4.1	0	0	0.4	0	25	75.4
N° 7211722346321332023	4.2	0	0	0.4	0	25	75.4
N° 76883223207871532023	4.3	0	46000	0.4	0	25	75.4
N° 78448223190325432023	4.3	0	0	0.4	0	25	75.4
N° 71747223171682432023	3.8	0	0	0.4	0	25	75.4
N° 80510223132140932023	3.5	0	0	0.4	0	25	75.4
N° 71853223159017832023	3.5	0	0	0.4	0	25	75.4
N° 79097223184977032023	4.4	0	36622.31	0.4	0	25	75.4
N° 74759223170080932023	4.2	0	0	0.4	0	25	75.4
N° 75579223116661232023	4.2	0	0	0.4	0	25	75.4
N° 7788122347293332023	4.2	0	0	0.4	0	25	75.4
N° 7390622325590232023	4.1	0	0	0.4	0	25	75.4
N° 739902232508732023	3.8	0	0	0.4	0	25	75.4
N° 73154223123196432023	3.9	0	0	0.4	0	25	75.4
N° 70866223175442732023	4.2	0	0	0.4	0	25	75.4
N° 79946223140692132023	4.3	0	0	0.4	0	25	75.4
N° 76809223159522432023	3.9	0	29883.5	0.4	0	25	75.4
N° 737782235405132023	4.4	0	0	0.4	0	25	75.4
N° 69502223227317032023	4.3	0	0	0.4	0	25	75.4
N° 74902223103928332023	4.2	0	76821.97	0.4	0	25	75.4
N° 79301223149558232023	3.9	0	0	0.4	0	25	75.4
N° 8130122312912432023	4.2	0	0	0.4	0	25	75.4
N° 6913322317540132023	4.4	0	0	0.4	0	25	75.4
N° 73808223190751632023	4.1	0	0	0.4	0	25	75.4
N° 69882223103981932023	3.6	0	0	0.4	0	25	75.4
N° 7319522335158632023	4.1	0	0	0.4	0	25	75.4

Graduatoria provvisoria Avviso di selezione art. 16 presso Università degli Studi di Napoli "Federico II"
ELENCO AMMESSI - ORDINARI

fonte: http://burc.regione.campania.it

Giunta Regionale della Campania
Direzione Generale Istruzione, Formazione, Lavoro e Politiche Giovanili
UOD Servizio Territoriale di Napoli
Centro per l'Impiego Napoli Est

Codice Iscrizione	Mesi Disoccupazione	Carico Familiare	Reddito	Punteggio anzianità	Punteggio Carico Familiare	Punteggio Reddito	Punteggio totale
N° 7869022339571132023	4.1	0	0	0.4	0	25	75.4
N° 7430222381406532023	3.5	0	0	0.4	0	25	75.4
N° 6915822317683032023	4.1	0	0	0.4	0	25	75.4
N° 6912522364177432023	4.2	0	0	0.4	0	25	75.4
N° 6954922329507332023	3.8	0	41963.69	0.4	0	25	75.4
N° 7019322317019353 2023	3.7	0	0	0.4	0	25	75.4
N° 7745022318008003 2023	4.4	0	0	0.4	0	25	75.4
N° 6972522314919973 2023	3.9	0	0	0.4	0	25	75.4
N° 6959322314498503 2023	3.5	0	0	0.4	0	25	75.4
N° 7558922333770532023	3.6	0	0	0.4	0	25	75.4
N° 7113722319132453 2023	3.8	0	0	0.4	0	25	75.4
N° 7872222319631413 2023	4.1	0	27392	0.4	0	25	75.4
N° 7432122317661263 2023	4.2	0	0	0.4	0	25	75.4
N° 7541222319282073 2023	4	0	0	0.4	0	25	75.4
N° 7002722319177743 2023	3.7	0	0	0.4	0	25	75.4
N° 7353522319226833 2023	3.4	0	0	0.3	0	25	75.3
N° 6977222319354263 2023	2.6	0	0	0.3	0	25	75.3
N° 7788622318929113 2023	3.2	0	0	0.3	0	25	75.3
N° 7612922319283883 2023	3	0	0	0.3	0	25	75.3
N° 7183322317015863 2023	2.8	0	0	0.3	0	25	75.3
N° 7160622319344873 2023	2.7	0	42411.57	0.3	0	25	75.3
N° 7307422315083213 2023	2.7	0	0	0.3	0	25	75.3
N° 7748122314407713 2023	3	0	0	0.3	0	25	75.3
N° 6974422314033673 2023	3	0	0	0.3	0	25	75.3
N° 8137622319244193 2023	3.2	0	0	0.3	0	25	75.3
N° 7767822316856973 2023	2.7	0	0	0.3	0	25	75.3
N° 713042235342332023	3.2	0	0	0.3	0	25	75.3
N° 7903922319209013 2023	3	0	0	0.3	0	25	75.3

Graduatoria provvisoria Avviso di selezione art. 16 presso Università degli Studi di Napoli "Federico II"
ELENCO AMMESSI - ORDINARI

fonte: http://burc.regione.campania.it

Giunta Regionale della Campania
Direzione Generale Istruzione, Formazione, Lavoro e Politiche Giovanili
UOD Servizio Territoriale di Napoli
Centro per l'Impiego Napoli Est

Codice Iscrizione	Mesi Disoccupazione	Carico Familiare	Reddito	Punteggio anzianità	Punteggio Carico Familiare	Punteggio Reddito	Punteggio totale
N° 81261223186469932023	2.6	0	0	0.3	0	25	75.3
N° 69219223207900232023	3.4	0	0	0.3	0	25	75.3
N° 7440622373760332023	3	0	0	0.3	0	25	75.3
N° 74750223172886432023	3.4	0	35886.71	0.3	0	25	75.3
N° 7958522343119232023	2.7	0	0	0.3	0	25	75.3
N° 797882236166332023	3.1	0	0	0.3	0	25	75.3
N° 72145223194892532023	3.3	0	0	0.3	0	25	75.3
N° 7250922330002532023	3	0	0	0.3	0	25	75.3
N° 756982233294332023	2.7	0	0	0.3	0	25	75.3
N° 7865822382447032023	3.2	0	0	0.3	0	25	75.3
N° 7171622391798832023	3.3	0	0	0.3	0	25	75.3
N° 72549223171324732023	3	0	0	0.3	0	25	75.3
N° 70327223192705132023	3	0	0	0.3	0	25	75.3
N° 70032223193696032023	2.5	0	0	0.3	0	25	75.3
N° 7911122390861432023	2.8	0	0	0.3	0	25	75.3
N° 813472232513832023	2.6	0	0	0.3	0	25	75.3
N° 79022223107758732023	3.1	0	0	0.3	0	25	75.3
N° 77697223108730832023	3.2	0	0	0.3	0	25	75.3
N° 69134223197643732023	3.2	0	0	0.3	0	25	75.3
N° 81529223192622632023	3.2	0	29162.73	0.3	0	25	75.3
N° 72267223159812932023	3.2	0	0	0.3	0	25	75.3
N° 8080722359396632023	3	0	0	0.3	0	25	75.3
N° 75751223153143432023	2.8	0	0	0.3	0	25	75.3
N° 7864122388907032023	3.1	0	0	0.3	0	25	75.3
N° 7823022328922632023	3.4	0	0	0.3	0	25	75.3
N° 7952722387355232023	3.2	0	0	0.3	0	25	75.3
N° 75860223118884532023	3.1	0	0	0.3	0	25	75.3
N° 706282238757732023	2.9	0	0	0.3	0	25	75.3

Graduatoria provvisoria Avviso di selezione art. 16 presso Università degli Studi di Napoli "Federico II"
ELENCO AMMESSI - ORDINARI

fonte: http://burc.regione.campania.it

Giunta Regionale della Campania
Direzione Generale Istruzione, Formazione, Lavoro e Politiche Giovanili
UOD Servizio Territoriale di Napoli
Centro per l'Impiego Napoli Est

Codice Iscrizione	Mesi Disoccupazione	Carico Familiare	Reddito	Punteggio anzianità	Punteggio Carico Familiare	Punteggio Reddito	Punteggio totale
N° 69651223192302832023	3.4	0	0	0.3	0	25	75.3
N° 69738223149061732023	3.1	0	0	0.3	0	25	75.3
N° 70708223227409332023	3.2	0	0	0.3	0	25	75.3
N° 7586622318708432023	3.1	0	0	0.3	0	25	75.3
N° 7282422388948032023	2.7	0	0	0.3	0	25	75.3
N° 7597522338175332023	2.9	0	0	0.3	0	25	75.3
N° 80389223191769032023	3	0	0	0.3	0	25	75.3
N° 786812231404832023	3.2	0	0	0.3	0	25	75.3
N° 78864223227145232023	2.8	0	0	0.3	0	25	75.3
N° 71600223151092132023	2.8	0	0	0.3	0	25	75.3
N° 69589223193156032023	2.8	0	33677	0.3	0	25	75.3
N° 77725223227861532023	3.4	0	0	0.3	0	25	75.3
N° 7681322354577332023	2.5	0	0	0.3	0	25	75.3
N° 77157223149860432023	3.4	0	0	0.3	0	25	75.3
N° 73755223190242332023	1.7	0	0	0.2	0	25	75.2
N° 78218223193971732023	2.3	0	27310.35	0.2	0	25	75.2
N° 69167223195146932023	1.6	0	59188	0.2	0	25	75.2
N° 79312223165482432023	1.6	0	0	0.2	0	25	75.2
N° 7522122335221732023	2.2	0	0	0.2	0	25	75.2
N° 70828223189761532023	2.2	0	0	0.2	0	25	75.2
N° 6898822338296532023	1.8	0	0	0.2	0	25	75.2
N° 7286822344625532023	1.5	0	0	0.2	0	25	75.2
N° 75875223193836532023	2.3	0	0	0.2	0	25	75.2
N° 7913222345462032023	2.1	0	0	0.2	0	25	75.2
N° 7300822343997232023	2.4	0	0	0.2	0	25	75.2
N° 6918022369370832023	2.2	0	32116.67	0.2	0	25	75.2
N° 7035622355196732023	1.9	0	37981.47	0.2	0	25	75.2
N° 80199223142132332023	2.1	0	0	0.2	0	25	75.2

Graduatoria provvisoria Avviso di selezione art. 16 presso Università degli Studi di Napoli "Federico II"
ELENCO AMMESSI - ORDINARI

fonte: http://burc.regione.campania.it

Giunta Regionale della Campania
Direzione Generale Istruzione, Formazione, Lavoro e Politiche Giovanili
UOD Servizio Territoriale di Napoli
Centro per l'Impiego Napoli Est

Codice Iscrizione	Mesi Disoccupazione	Carico Familiare	Reddito	Punteggio anzianità	Punteggio Carico Familiare	Punteggio Reddito	Punteggio totale
N° 7176422367153432023	1.6	0	0	0.2	0	25	75.2
N° 79128223163446532023	2.1	0	0	0.2	0	25	75.2
N° 80985223193204132023	1.8	0	0	0.2	0	25	75.2
N° 81436223179332023	1.5	0	0	0.2	0	25	75.2
N° 80859223194921432023	1.6	0	0	0.2	0	25	75.2
N° 71577223170473732023	1.8	0	0	0.2	0	25	75.2
N° 72918223167178732023	2.3	0	27576	0.2	0	25	75.2
N° 70138223177329832023	2	0	0	0.2	0	25	75.2
N° 73398223194018632023	2.3	0	0	0.2	0	25	75.2
N° 79198223177493932023	2.3	0	0	0.2	0	25	75.2
N° 80496223184611332023	2.3	0	0	0.2	0	25	75.2
N° 71566223163533332023	2.1	0	0	0.2	0	25	75.2
N° 79807223192731632023	1.8	0	0	0.2	0	25	75.2
N° 78121223178032432023	1.8	0	0	0.2	0	25	75.2
N° 7245622338710532023	2	0	0	0.2	0	25	75.2
N° 70258223111151232023	1.6	0	0	0.2	0	25	75.2
N° 7151322325379932023	2	0	0	0.2	0	25	75.2
N° 6962822321716932023	1.8	0	0	0.2	0	25	75.2
N° 808222231577032023	2.2	0	0	0.2	0	25	75.2
N° 7393722394932023	2.3	0	0	0.2	0	25	75.2
N° 7833322349862832023	1.8	0	0	0.2	0	25	75.2
N° 7508322310539432023	1.9	0	0	0.2	0	25	75.2
N° 810782232266132023	2.4	0	0	0.2	0	25	75.2
N° 7617822380020532023	1.6	0	0	0.2	0	25	75.2
N° 7517022329508732023	2.3	0	0	0.2	0	25	75.2
N° 73647223194896632023	2	0	0	0.2	0	25	75.2
N° 7579822385685832023	2.2	0	0	0.2	0	25	75.2
N° 72058223169100932023	2.1	0	28542.96	0.2	0	25	75.2

Graduatoria provvisoria Avviso di selezione art. 16 presso Università degli Studi di Napoli "Federico II"
ELENCO AMMESSI - ORDINARI

fonte: http://burc.regione.campania.it

Giunta Regionale della Campania
Direzione Generale Istruzione, Formazione, Lavoro e Politiche Giovanili
UOD Servizio Territoriale di Napoli
Centro per l'Impiego Napoli Est

Codice Iscrizione	Mesi Disoccupazione	Carico Familiare	Reddito	Punteggio anzianità	Punteggio Carico Familiare	Punteggio Reddito	Punteggio totale
N° 71559223174700732023	2.2	0	0	0.2	0	25	75.2
N° 74024223153272832023	1.9	0	0	0.2	0	25	75.2
N° 76835223206134132023	1.5	0	0	0.2	0	25	75.2
N° 71801223187218032023	2	0	0	0.2	0	25	75.2
N° 77976223189548232023	0.8	0	0	0.1	0	25	75.1
N° 78469223195971532023	0.8	0	0	0.1	0	25	75.1
N° 79779223196460732023	0.6	0	0	0.1	0	25	75.1
N° 80186223191638032023	1.1	0	0	0.1	0	25	75.1
N° 76232223195637132023	1.1	0	0	0.1	0	25	75.1
N° 69319223192063932023	0.5	0	0	0.1	0	25	75.1
N° 697552237084532023	0.9	0	0	0.1	0	25	75.1
N° 80491223132140832023	1.1	0	0	0.1	0	25	75.1
N° 712442236906732023	0.7	0	0	0.1	0	25	75.1
N° 690512236328332023	1.1	0	0	0.1	0	25	75.1
N° 75910223191352932023	1.1	0	0	0.1	0	25	75.1
N° 74823223149484032023	1.1	0	0	0.1	0	25	75.1
N° 745352236739832023	1.5	0	0	0.1	0	25	75.1
N° 79313223577432023	1.1	0	0	0.1	0	25	75.1
N° 7270722390635032023	0.9	0	0	0.1	0	25	75.1
N° 748992238829832023	1.3	0	0	0.1	0	25	75.1
N° 70633223106865632023	0.8	0	0	0.1	0	25	75.1
N° 77409223150134432023	0.9	0	0	0.1	0	25	75.1
N° 6944222366740132023	0.8	0	0	0.1	0	25	75.1
N° 74831223123271632023	0.5	0	0	0.1	0	25	75.1
N° 8041422346451632023	0.6	0	0	0.1	0	25	75.1
N° 701972237692732023	1.1	0	0	0.1	0	25	75.1
N° 72602223177196132023	1.2	0	0	0.1	0	25	75.1
N° 775832237105032023	0.9	0	0	0.1	0	25	75.1

fonte: http://burc.regione.campania.it

Giunta Regionale della Campania
Direzione Generale Istruzione, Formazione, Lavoro e Politiche Giovanili
UOD Servizio Territoriale di Napoli
Centro per l'Impiego Napoli Est

Codice Iscrizione	Mesi Disoccupazione	Carico Familiare	Reddito	Punteggio anzianità	Punteggio Carico Familiare	Punteggio Reddito	Punteggio totale
N° 69128223195829632023	1.1	0	0	0.1	0	25	75.1
N° 7865722311571432023	0.6	0	0	0.1	0	25	75.1
N° 739672231456932023	1.2	0	0	0.1	0	25	75.1
N° 731642232056032023	0.5	0	0	0.1	0	25	75.1
N° 8128022380360232023	1.1	0	0	0.1	0	25	75.1
N° 75654223195383232023	1.3	0	0	0.1	0	25	75.1
N° 7948322369182932023	1.1	0	0	0.1	0	25	75.1
N° 727902233540832023	1.1	0	0	0.1	0	25	75.1
N° 72688223227644632023	1.2	0	0	0.1	0	25	75.1
N° 70472223186761732023	1.2	0	0	0.1	0	25	75.1
N° 74917223177195432023	1.3	0	0	0.1	0	25	75.1
N° 734852238405432023	0.7	0	0	0.1	0	25	75.1
N° 72597223120223732023	1.1	0	0	0.1	0	25	75.1
N° 7698222376576532023	1.4	0	25936.21	0.1	0	25	75.1
N° 75147223177266832023	0.7	0	0	0.1	0	25	75.1
N° 74403223105112032023	1.2	0	0	0.1	0	25	75.1
N° 71453223195516932023	1.2	0	0	0.1	0	25	75.1
N° 75812223227776932023	0.9	0	0	0.1	0	25	75.1
N° 80864223172838832023	0.5	0	0	0.1	0	25	75.1
N° 71942223227661232023	0.9	0	0	0.1	0	25	75.1
N° 71828223175277932023	1.2	0	34260.78	0.1	0	25	75.1
N° 71011223195972332023	0.9	0	0	0.1	0	25	75.1
N° 7302922361767632023	1.1	0	0	0.1	0	25	75.1
N° 74649223195975232023	1.4	0	26657.15	0.1	0	25	75.1
N° 74391223196112232023	1.1	0	31431.9	0.1	0	25	75.1
N° 757262315400532023	0.9	0	0	0.1	0	25	75.1
N° 80501223195904232023	0.4	0	0	0	0	25	75
N° 78710223191499232023	0.4	0	0	0	0	25	75

Graduatoria provvisoria Avviso di selezione art. 16 presso Università degli Studi di Napoli "Federico II"
ELENCO AMMESSI - ORDINARI

fonte: http://burc.regione.campania.it

Giunta Regionale della Campania
Direzione Generale Istruzione, Formazione, Lavoro e Politiche Giovanili
UOD Servizio Territoriale di Napoli
Centro per l'Impiego Napoli Est

Codice Iscrizione	Mesi Disoccupazione	Carico Familiare	Reddito	Punteggio anzianità	Punteggio Carico Familiare	Punteggio Reddito	Punteggio totale
N° 71112223196818732023	0	0	0	0	0	25	75
N° 80422223196297232023	0.4	0	0	0	0	25	75
N° 79964223197041832023	0.4	0	0	0	0	25	75
N° 72947223195498132023	0.2	0	0	0	0	25	75
N° 787982236350032023	0.3	0	0	0	0	25	75
N° 79702223184406832023	0.2	0	0	0	0	25	75
N° 73686223227686532023	0	0	0	0	0	25	75
N° 8103422394420132023	0.1	0	25959.17	0	0	25	75
N° 69117223207785532023	0.1	0	28363.56	0	0	25	75
N° 81173223227065632023	0.2	0	0	0	0	25	75
N° 73120223167863732023	0.1	0	0	0	0	25	75
N° 70498223197758432023	0	0	0	0	0	25	75
N° 71914223189997432023	0.3	0	0	0	0	25	75
N° 7605922364188132023	0.4	0	0	0	0	25	75
N° 77984223207860832023	0.3	0	0	0	0	25	75
N° 74623223197596832023	0.1	0	0	0	0	25	75
N° 79865223192249732023	0	0	0	0	0	25	75
N° 7221122365538132023	0.4	0	0	0	0	25	75

fonte: http://burc.regione.campania.it

Giunta Regionale della Campania
Direzione Generale Istruzione, Formazione, Lavoro e Politiche Giovanili
UOD Servizio Territoriale di Napoli
Centro per l'Impiego Napoli Est

GRADUATORIA PROVVISORIA DELL'AVVISO PUBBLICO DI AVVIAMENTO A SELEZIONE, AI SENSI DELL'ART. 16 L. 56/1987, PRESSO L'UNIVERSITA' DEGLI STUDI DI NAPOLI FEDERICO II, DI N. 20 UNITA' DI PERSONALE DI CATEGORIA B, AREA SERVIZI GENERALI E TECNICI DEL CCNL COMPARTO UNIVERSITA', DA INQUADRARE CON RAPPORTO DI LAVORO A TEMPO INDETERMINATO E PIENO, DI CUI N. 6 POSTI RISERVATI IN FAVORE DEI SOGGETTI DI CUI AGLI ARTT. 1014 E 678 DEL D.LGS. 66/2010.

ELENCO AMMESSI CANDIDATI IN POSSESSO DEL DIRITTO ALLA RISERVA DI CUI AGLI ARTT. 1014 E 678 DEL D.LGS. 66/2010

La graduatoria è stata redatta secondo i criteri stabiliti dall'Allegato A della Delibera di Giunta Regionale n. 283 del 07/06/2022

Codice Iscrizione	Mesi Disoccupazione	Carico Familiare	Reddito	Punteggio anzianità	Punteggio Carico Familiare	Punteggio Reddito	Punteggio totale
N° 7044322327627632023	65.1	1	0	6	1.5	0	107.5
N° 7701122350950232023	67.8	1	0	6	1	0	107
N° 69988223207969832023	125.9	5	4151.47	6	5	4	107
N° 76305223227791532023	164.7	0	389.81	6	0	0	106
N° 7482922388634532023	47.8	1	0	4.8	1	0	105.8
N° 80437223144021632023	19.6	3	0	2	3.5	0	105.5
N° 7459722342450532023	128.3	3	3892.68	6	3	4	105
N° 72025223117775132023	41.3	0	0	4.1	0	0	104.1
N° 78744223143977832023	143.8	1	3094.9	6	1	3	104
N° 73719223155113232023	111.5	0	3429.53	6	0	3	103
N° 751412236044432023	103.8	0	4447	6	0	4	102
N° 69302223145611332023	112.9	0	4500	6	0	4	102
N° 7231922389999132023	16.3	3	2768	1.6	3	3	101.6
N° 69900223137699032023	33.5	0	2336.76	3.4	0	2	101.4
N° 7519622344329832023	0.4	2	1527.65	0	2.5	2	100.5
N° 7313022380711632023	94.9	0	7030	6	0	7	99
N° 7866722388922232023	170.5	0	7355.12	6	0	7	99
N° 70522223120738232023	84.9	3	9906.04	6	3	10	99
N° 70753223107695232023	72.3	0	7720.87	6	0	8	98
N° 702562231926032023	128.4	0	8123.74	6	0	8	98
N° 74151223227695432023	39.1	0	5799.29	3.9	0	6	97.9
N° 7085722390520432023	84.6	1	10425.41	6	1	10	97

fonte: http://burc.regione.campania.it

Giunta Regionale della Campania
Direzione Generale Istruzione, Formazione, Lavoro e Politiche Giovanili
UOD Servizio Territoriale di Napoli
Centro per l'Impiego Napoli Est

Codice Iscrizione	Mesi Disoccupazione	Carico Familiare	Reddito	Punteggio anzianità	Punteggio Carico Familiare	Punteggio Reddito	Punteggio totale
N° 799282231166132023	58.7	0	9338.11	5.9	0	9	96.9
N° 76597223166508832023	17.4	0	4679.27	1.7	0	5	96.7
N° 8060722338041832023	12.7	3	7969.87	1.3	3	8	96.3
N° 7475322371087332023	51.5	3	11663.33	5.2	3	12	96.2
N° 77661223147181032023	27.9	0	8031.08	2.8	0	8	94.8
N° 7783822370537632023	4.2	0	5742	0.4	0	6	94.4
N° 8004322399132132023	205.7	0	12233.14	6	0	12	94
N° 73304223144819032023	29.3	0	8931.22	2.9	0	9	93.9
N° 8040822388206632023	17.2	0	8377.8	1.7	0	8	93.7
N° 78717223176971432023	11.6	0	8045.82	1.2	0	8	93.2
N° 762022231616032023	104.3	0	12653.23	6	0	13	93
N° 70290223137350232023	21	0	10345.9	2.1	0	10	92.1
N° 6989322368340432023	138.1	0	13920	6	0	14	92
N° 81006223163232432023	200.1	2	16397.53	6	2	16	92
N° 77813223159449832023	214.3	0	14633.73	6	0	15	91
N° 81447223228056132023	162.9	0	15000	6	0	15	91
N° 7910622342093332023	149.9	0	15435.29	6	0	15	91
N° 7126522333146132023	250.4	1	15990	6	1	16	91
N° 7349522392145432023	89.6	3	17968	6	3	18	91
N° 6964322312237632023	8.5	2	12371.3	0.9	2	12	90.9
N° 75911223197097632023	0.2	1	10791.48	0	1	11	90
N° 8024722351116332023	56.2	0	16213.05	5.6	0	16	89.6
N° 7184322326661032023	0.6	0	10991.47	0.1	0	11	89.1
N° 80126223184946632023	8.3	0	11770.44	0.8	0	12	88.8
N° 6899122354832023	3.5	0	12404	0.4	0	12	88.4
N° 7949522317049132023	61.3	0	18206.63	6	0	18	88
N° 77824223184637532023	7.6	0	12596.13	0.8	0	13	87.8
N° 7457622342171932023	29.5	0	16399.34	3	0	16	87
N° 74366223119854532023	40.5	0	16584.21	4	0	17	87

Graduatoria provvisoria Avviso di selezione art. 16 presso Università degli Studi di Napoli "Federico II"
ELENCO AMMESSI - RISERVISTI

fonte: http://burc.regione.campania.it

Giunta Regionale della Campania
Direzione Generale Istruzione, Formazione, Lavoro e Politiche Giovanili
UOD Servizio Territoriale di Napoli
Centro per l'Impiego Napoli Est

Codice Iscrizione	Mesi Disoccupazione	Carico Familiare	Reddito	Punteggio anzianità	Punteggio Carico Familiare	Punteggio Reddito	Punteggio totale
N° 75782223131268532023	0.7	0	13837.12	0.1	0	14	86.1
N° 76434223178648932023	10.9	3	18098.78	1.1	3	18	86.1
N° 69967223170458232023	155.1	0	20235.8	6	0	20	86
N° 79489223165424832023	357.7	2	21668.64	6	2	22	86
N° 71592223165399132023	19.3	0	15625.56	1.9	0	16	85.9
N° 704452235600732023	60.6	3	24154.15	6	3.5	24	85.5
N° 7403422374132832023	5	0	15182.04	0.5	0	15	85.5
N° 7451922317847732023	10.4	3	18557.47	1	3	19	85
N° 69480223191784532023	120.9	0	21508.53	6	0	22	84
N° 73270223208157732023	80.2	3	27922.65	6	3	25	84
N° 8087122393365332023	47	0	20513.58	4.7	0	21	83.7
N° 703002235179932023	147	2	25928.63	6	2.5	25	83.5
N° 74946223227666532023	53.6	0	22000	5.4	0	22	83.4
N° 7472422336793632023	58.6	2	33930.07	5.9	2	25	82.9
N° 7014722382862732023	81.1	1	59211.27	6	1	25	82
N° 69924223547632023	147.6	0	23915.43	6	0	24	82
N° 7500322323550432023	16.2	0	20418.55	1.6	0	20	81.6
N° 753692233602532023	10.5	0	20452.38	1.1	0	20	81.1
N° 7045822324849032023	59.7	0	0	6	0	25	81
N° 7636222361402632023	68.4	0	0	6	0	25	81
N° 729202237609332023	99.2	0	0	6	0	25	81
N° 7619622389132023	96.3	0	0	6	0	25	81
N° 74488223227716232023	137.4	0	0	6	0	25	81
N° 70066223106749132023	99.9	0	0	6	0	25	81
N° 71694223197651932023	165.7	0	0	6	0	25	81
N° 79906223126009932023	138	0	0	6	0	25	81
N° 74150223150015632023	202.1	0	0	6	0	25	81
N° 71753223125962032023	82.8	0	48681.37	6	0	25	81
N° 72901223102039132023	117.2	0	25006.67	6	0	25	81

Graduatoria provvisoria Avviso di selezione art. 16 presso Università degli Studi di Napoli "Federico II"
ELENCO AMMESSI - RISERVISTI

fonte: http://burc.regione.campania.it

Giunta Regionale della Campania
Direzione Generale Istruzione, Formazione, Lavoro e Politiche Giovanili
UOD Servizio Territoriale di Napoli
Centro per l'Impiego Napoli Est

Codice Iscrizione	Mesi Disoccupazione	Carico Familiare	Reddito	Punteggio anzianità	Punteggio Carico Familiare	Punteggio Reddito	Punteggio totale
N° 70556223199618132023	141.4	0	0	6	0	25	81
N° 78988223227875632023	197.7	0	0	6	0	25	81
N° 74691223128992032023	74.3	0	0	6	0	25	81
N° 80830223144830032023	230.8	0	0	6	0	25	81
N° 7616422317600132023	61.2	0	0	6	0	25	81
N° 75529223227531932023	12.1	2	23290.45	1.2	2	23	80.2
N° 7078422313897332023	46.9	0	0	4.7	0	25	79.7
N° 73028223227677432023	39	0	27891.55	3.9	0	25	78.9
N° 8065122391461132023	39.4	0	0	3.9	0	25	78.9
N° 76532223105165632023	38.8	0	0	3.9	0	25	78.9
N° 8089222330482132023	39.4	0	0	3.9	0	25	78.9
N° 71930223535232023	38.4	0	31337.98	3.8	0	25	78.8
N° 74372223172423532023	14.9	2	0	1.5	2	25	78.5
N° 712712239005532023	8.2	1	24120.63	0.8	1	24	77.8
N° 6933122346997932023	5.1	1	24965	0.5	1.5	25	77
N° 71672223167074432023	18.6	0	0	1.9	0	25	76.9
N° 72995223158852932023	18.4	0	0	1.8	0	25	76.8
N° 81316223169249432023	15.1	0	31481.34	1.5	0	25	76.5
N° 80150223167303232023	15.2	0	0	1.5	0	25	76.5
N° 7673322389993032023	3.1	1	0	0.3	1	25	76.3
N° 73687223154083332023	11.1	0	0	1.1	0	25	76.1
N° 7652422346695132023	11.1	0	0	1.1	0	25	76.1
N° 7598922380546732023	0.5	1	0	0.1	1	25	76.1
N° 7451422372259532023	10	0	28696.47	1	0	25	76
N° 7811922398154532023	10.3	0	0	1	0	25	76
N° 694132232523732023	9.1	0	0	0.9	0	25	75.9
N° 79021223185486832023	6.9	0	0	0.7	0	25	75.7
N° 76715223184869532023	5.9	0	0	0.6	0	25	75.6
N° 7298022324446332023	5.1	0	0	0.5	0	25	75.5

Graduatoria provvisoria Avviso di selezione art. 16 presso Università degli Studi di Napoli "Federico II"
ELENCO AMMESSI - RISERVISTI

fonte: http://burc.regione.campania.it

Giunta Regionale della Campania
Direzione Generale Istruzione, Formazione, Lavoro e Politiche Giovanili
UOD Servizio Territoriale di Napoli
Centro per l'Impiego Napoli Est

Codice Iscrizione	Mesi Disoccupazione	Carico Familiare	Reddito	Punteggio anzianità	Punteggio Carico Familiare	Punteggio Reddito	Punteggio totale
N° 7332522377366432023	4.9	0	0	0.5	0	25	75.5
N° 703032233296132023	4	0	0	0.4	0	25	75.4
N° 69561223167901432023	0.4	0	0	0	0	25	75
N° 75158223126540332023	0.1	0	0	0	0	25	75

fonte: http://burc.regione.campania.it

Giunta Regionale della Campania
Direzione Generale Istruzione, Formazione, Lavoro e Politiche Giovanili
UOD Servizio Territoriale di Napoli
Centro per l'Impiego Napoli Est

GRADUATORIA PROVVISORIA DELL'AVVISO PUBBLICO DI AVVIAMENTO A SELEZIONE, AI SENSI DELL'ART. 16 L. 56/1987, PRESSO L'UNIVERSITA' DEGLI STUDI DI NAPOLI FEDERICO II, DI N. 20 UNITA' DI PERSONALE DI CATEGORIA B, AREA SERVIZI GENERALI E TECNICI DEL CCNL COMPARTO UNIVERSITA', DA INQUADRARE CON RAPPORTO DI LAVORO A TEMPO INDETERMINATO E PIENO, DI CUI N. 6 POSTI RISERVATI IN FAVORE DEI SOGGETTI DI CUI AGLI ARTT. 1014 E 678 DEL D.LGS. 66/2010
ELENCO ESCLUSI

La graduatoria è stata redatta secondo i criteri stabiliti dall'Allegato A della Delibera di Giunta Regionale n. 283 del 07/06/2022.

Codice Iscrizione	CPI di competenza	Motivo Esclusione
7146922340935332023	TORRE DEL GRECO	DID non attiva alla data di pubblicazione dell'avviso pubblico
7742722316050232023	AFRAGOLA	DID non attiva alla data di pubblicazione dell'avviso pubblico
72055223206786432023	GIUGLIANESE	DID non attiva alla data di pubblicazione dell'avviso pubblico
80596223197715832023	PAOLA	DID non attiva alla data di pubblicazione dell'avviso pubblico
78015223189457632023	MARIGLIANO	DID non attiva alla data di pubblicazione dell'avviso pubblico
7642622365966832023	OTTAVIANO	DID non attiva alla data di pubblicazione dell'avviso pubblico
79706223227952932023	NAPOLI FUORIGROTTA	DID non attiva alla data di pubblicazione dell'avviso pubblico
75111223156995132023	NOLA	DID non attiva alla data di pubblicazione dell'avviso pubblico
74248223119874532023	NAPOLI NORD	DID non attiva alla data di pubblicazione dell'avviso pubblico
73463223126346332023	NAPOLI FUORIGROTTA	DID non attiva alla data di pubblicazione dell'avviso pubblico
76579223147337432023	MARIGLIANO	DID non attiva alla data di pubblicazione dell'avviso pubblico
7927722389329332023	AVERSA	DID non attiva alla data di pubblicazione dell'avviso pubblico
80108223104540932023	NAPOLI EST	DID non attiva alla data di pubblicazione dell'avviso pubblico
8120622383065132023	SESSA AURUNCA	DID non attiva alla data di pubblicazione dell'avviso pubblico
70025223227034732023	GIUGLIANESE	DID non attiva alla data di pubblicazione dell'avviso pubblico
72249223208403532023	CASTELLAMMARE DI STABIA	DID non attiva alla data di pubblicazione dell'avviso pubblico
74610223193964932023	AVERSA	DID non attiva alla data di pubblicazione dell'avviso pubblico
70460223120360932023	FRATTAMAGGIORE	DID non attiva alla data di pubblicazione dell'avviso pubblico per superamento delle soglie di cui all'art. 13 del DPR n. 917 anno 1986
6980922362067032023	MARIGLIANO	DID non attiva alla data di pubblicazione dell'avviso pubblico
81082223143639332023	NAPOLI NORD	DID non attiva alla data di pubblicazione dell'avviso pubblico per superamento delle soglie di cui all'art. 13 del DPR n. 917 anno 1986

fonte: http://burc.regione.campania.it

Giunta Regionale della Campania
Direzione Generale Istruzione, Formazione, Lavoro e Politiche Giovanili
UOD Servizio Territoriale di Napoli
Centro per l'Impiego Napoli Est

Codice Iscrizione	CPI di competenza	Motivo Esclusione
80650223143639432023	NAPOLI NORD	DID non attiva alla data di pubblicazione dell'avviso pubblico per superamento delle soglie di cui all'art. 13 del DPR n. 917 anno 1986
7634022341971832023	PORTICI	DID non attiva alla data di pubblicazione dell'avviso pubblico
72061223227659632023	NAPOLI EST	DID non attiva alla data di pubblicazione dell'avviso pubblico
804522235650732023	CASERTA	DID non attiva alla data di pubblicazione dell'avviso pubblico per superamento delle soglie di cui all'art. 13 del DPR n. 917 anno 1986
80918223196086432023	AVERSA	DID non attiva alla data di pubblicazione dell'avviso pubblico
80776223227998632023	POMIGLIANO D'ARCO	DID non attiva alla data di pubblicazione dell'avviso pubblico
80338223141489332023	TORRE DEL GRECO	DID non attiva alla data di pubblicazione dell'avviso pubblico
7024022351123332023	RAVENNA	DID non attiva alla data di pubblicazione dell'avviso pubblico
78466223227881432023	MODICA	DID non attiva alla data di pubblicazione dell'avviso pubblico
80473223127696332023	NAPOLI FUORIGROTTA	DID non attiva alla data di pubblicazione dell'avviso pubblico
70363223227622532023	NAPOLI NORD	DID non attiva alla data di pubblicazione dell'avviso pubblico
79662223145229832023	TORRE DEL GRECO	DID non attiva alla data di pubblicazione dell'avviso pubblico
78774223227852232023	ROMA CINECITTA'	DID non attiva alla data di pubblicazione dell'avviso pubblico
80926223228015832023	ALTAMURA	DID non attiva alla data di pubblicazione dell'avviso pubblico per superamento delle soglie di cui all'art. 13 del DPR n. 917 anno 1986
7639822325070532023	FRATTAMAGGIORE	DID non attiva alla data di pubblicazione dell'avviso pubblico
77994223227867832023	SANT'AGATA DI MILITELLO	DID non attiva alla data di pubblicazione dell'avviso pubblico
77803223168874832023	POMIGLIANO D'ARCO	DID non attiva alla data di pubblicazione dell'avviso pubblico
71063223208214632023	NAPOLI EST	DID non attiva alla data di pubblicazione dell'avviso pubblico
69953223227609532023	POMIGLIANO D'ARCO	DID non attiva alla data di pubblicazione dell'avviso pubblico
7506122315124132023	NAPOLI FUORIGROTTA	DID non attiva alla data di pubblicazione dell'avviso pubblico per superamento delle soglie di cui all'art. 13 del DPR n. 917 anno 1986
81477223227869432023	FRANCAVILLA FONTANA	DID non attiva alla data di pubblicazione dell'avviso pubblico
6930922320913032023	CASERTA	DID non attiva alla data di pubblicazione dell'avviso pubblico
73832223119263832023	SCAFATI	DID non attiva alla data di pubblicazione dell'avviso pubblico
809282234620432023	FRATTAMAGGIORE	DID non attiva alla data di pubblicazione dell'avviso pubblico
7497222384088432023	POMPEI	DID non attiva alla data di pubblicazione dell'avviso pubblico per superamento delle soglie di cui all'art. 13 del DPR n. 917 anno 1986

fonte: http://burc.regione.campania.it

Giunta Regionale della Campania
Direzione Generale Istruzione, Formazione, Lavoro e Politiche Giovanili
UOD Servizio Territoriale di Napoli
Centro per l'Impiego Napoli Est

Codice Iscrizione	CPI di competenza	Motivo Esclusione
774002233124632023	OTTAVIANO	DID non attiva alla data di pubblicazione dell'avviso pubblico
81172223152994432023	NAPOLI EST	DID non attiva alla data di pubblicazione dell'avviso pubblico
71881223144479132023	NAPOLI NORD	DID non attiva alla data di pubblicazione dell'avviso pubblico
77262223161129732023	POZZUOLI	DID non attiva alla data di pubblicazione dell'avviso pubblico
7064822342421432023	CASTELLAMMARE DI STABIA	DID non attiva alla data di pubblicazione dell'avviso pubblico
7428222312706432023	MAIORI	DID non attiva alla data di pubblicazione dell'avviso pubblico per superamento delle soglie di cui all'art. 13 del DPR n. 917 anno 1986
7457322337888732023	NAPOLI FUORIGROTTA	DID non attiva alla data di pubblicazione dell'avviso pubblico
76017223195992032023	CASERTA	DID non attiva alla data di pubblicazione dell'avviso pubblico
7058722385317332023	NAPOLI FUORIGROTTA	DID non attiva alla data di pubblicazione dell'avviso pubblico
80963223228020932023	SORA	DID non attiva alla data di pubblicazione dell'avviso pubblico
80846223192669732023	FOGGIA	DID non attiva alla data di pubblicazione dell'avviso pubblico
77394223124372932023	AFRAGOLA	DID non attiva alla data di pubblicazione dell'avviso pubblico
71608223227644732023	NAPOLI FUORIGROTTA	DID non attiva alla data di pubblicazione dell'avviso pubblico
76274223227790432023	AFRAGOLA	DID non attiva alla data di pubblicazione dell'avviso pubblico
7239222398763132023	FRATTAMAGGIORE	DID non attiva alla data di pubblicazione dell'avviso pubblico per superamento delle soglie di cui all'art. 13 del DPR n. 917 anno 1986
73652223227684532023	MANFREDONIA	DID non attiva alla data di pubblicazione dell'avviso pubblico
72130223194961132023	ALBA	DID non attiva alla data di pubblicazione dell'avviso pubblico
77348223227848232023	CASSINO	DID non attiva alla data di pubblicazione dell'avviso pubblico
71523223227545332023	MANDURIA VECCHIO STANDARD	DID non attiva alla data di pubblicazione dell'avviso pubblico
76847223208407232023	POMPEI	DID non attiva alla data di pubblicazione dell'avviso pubblico
80471223219817232023	MARIGLIANO	DID non attiva alla data di pubblicazione dell'avviso pubblico
7386922369796432023	AFRAGOLA	DID non attiva alla data di pubblicazione dell'avviso pubblico
81272223228050332023	FRATTAMAGGIORE	DID non attiva alla data di pubblicazione dell'avviso pubblico
693262237716632023	NAPOLI NORD	DID non attiva alla data di pubblicazione dell'avviso pubblico per superamento delle soglie di cui all'art. 13 del DPR n. 917 anno 1986
81040223142948032023	BOLOGNA SAP	DID non attiva alla data di pubblicazione dell'avviso pubblico
80224223227963232023	CIRO' MARINA	DID non attiva alla data di pubblicazione dell'avviso pubblico
7501322339096332023	FRATTAMAGGIORE	DID non attiva alla data di pubblicazione dell'avviso pubblico

fonte: http://burc.regione.campania.it

Giunta Regionale della Campania
Direzione Generale Istruzione, Formazione, Lavoro e Politiche Giovanili
UOD Servizio Territoriale di Napoli
Centro per l'Impiego Napoli Est

Codice Iscrizione	CPI di competenza	Motivo Esclusione
79370223158476232023	POMPEI	DID non attiva alla data di pubblicazione dell'avviso pubblico
77734223227861832023	CASSANO ALLO IONIO	DID non attiva alla data di pubblicazione dell'avviso pubblico
79529223141015232023	OLIVETO CITRA	DID non attiva alla data di pubblicazione dell'avviso pubblico
80952223228020432023	SORA	DID non attiva alla data di pubblicazione dell'avviso pubblico
76703223174159132023	CATANZARO	DID non attiva alla data di pubblicazione dell'avviso pubblico
7743622332387032023	NAPOLI FUORIGROTTA	DID non attiva alla data di pubblicazione dell'avviso pubblico

fonte: http://burc.regione.campania.it

MODELLO DI ISTANZA DI RIESAME

Al Centro per l'Impiego Napoli Est
cpinapolicentro@pec.regione.campania.it

OGGETTO: Istanza di riesame della graduatoria provvisoria dell'Avviso pubblico di avviamento a selezione, ai sensi dell'art. 16 della L. 56/1987, presso l'Università degli studi di Napoli Federico II di n. 20 unità di personale di categoria B, area servizi generali e tecnici del CCNL comparto Università, da inquadrare con rapporto di lavoro a tempo indeterminato e pieno, di cui n. 6 posti riservati in favore dei soggetti di cui agli artt. 1014 e 678 del D.Lgs. 66/2010

Il/La sottoscritto/a_____

nato/a il _____ a _____

C.F._____doc. ric. _____

Codice Iscrizione _____,

candidato/a alla procedura in oggetto, nel prendere visione del provvedimento di approvazione della graduatoria provvisoria, specificamente

☐ graduatoria in cui è collocato nella posizione n. _____ per complessivi punti _____

avendo dichiarato e documentato, come previsto dall'avviso pubblico in oggetto, all'atto della presentazione della domanda di partecipazione quanto segue:

_____

_____

secondo l'art.29 della deliberazione di Giunta Regionale Campania n.2104/04

presenta

istanza di riesame della propria posizione per le seguenti motivazioni:

1. _____
2. _____
3. _____

lì_____ In fede

_____

Allega alla presente istanza documento di riconoscimento in corso di validità, leggibile e fronte retro.

fonte: http://burc.regione.campania.it

Decreto Dirigenziale n. 16 del 28/04/2023

Dipartimento 50 - GIUNTA REGIONALE DELLA CAMPANIA

Direzione Generale 11 - DG PER L'ISTRUZIONE LA FORMAZIONE, IL LAVORO E LE POLITICHE GIOVANILI

U.O.D. 8 - Servizio territoriale provinciale Salerno

Oggetto dell'Atto:

APPROVAZIONE DELL'AVVISO PUBBLICO PER L'AVVIAMENTO A SELEZIONE AI SENSI DELL'ART. 16 L. 56/87 DI UNA (1) UNITA' DI PERSONALE CON PROFILO PROFESSIONALE DI OPERAIO AGRICOLO SPECIALIZZATO CON MANSIONI DI AIUTANTE DI LABORATORIO, COD. ISTAT 6.4.1.3.2 - AREA A1/LIVELLO SALARIALE L1, A TEMPO DETERMINATO PRESSO IL CONSIGLIO PER LA RICERCA IN AGRICOLTURA E L'ANALISI DELL'ECONOMIA AGRARIA (CREA) SEDE DI PONTECAGNANO FAIANO (SA).

IL DIRIGENTE

PREMESSO

a) che, ai sensi del combinato disposto dell'art. 16 legge 56/87 e dell'art. 35 comma 1 lett. B) del D.lgs. 165/2001, sono previsti avviamenti a selezione presso Pubbliche Amministrazioni di lavoratori da inquadrare nei livelli retributivi - funzionali per i quali è richiesto il solo requisito della scuola dell'obbligo, fatti salvi eventuali ulteriori requisiti per specifiche professionalità;
b) che con delibera Giunta Regionale della Campania (D.G.R.C.) n. 283 del 07/06/2022, pubblicata sul BURC n° 50 del 13/06/2022 sono state approvate "le procedure e le modalità operative per l'Avviamento a selezione ai sensi dell'art.16 della L. 28/02/1987 n. 56, di personale da inquadrare nei livelli economici e funzionali per i quali è previsto il solo requisito dell'assolvimento della scuola dell'obbligo", innovando la disciplina degli avviamenti a selezione ex art. 16 della 56/1987 e sostituendo le disposizioni in tema allegate alla D.G.R.C. n. 2104/2004;

CONSIDERATO

a) che il Consiglio per la Ricerca in Agricoltura e l'Analisi dell'Economia Agraria (CREA) di Pontecagnano Faiano (SA), con nota prot. 0009281 del 01/02/2023, acquisita agli atti d'ufficio in data 02/02/2023 con prot. CPI/2023/0015297, ha richiesto l'avviamento a selezione ai sensi dell'art. 16 legge 56/87 di una (1) unità di personale con profilo professionale di operaio agricolo specializzato con mansioni di aiutante di laboratorio, cod. ISTAT 6.4.1.3.2 - area A1/livello salariale L1 - a tempo determinato;
b) che come previsto dall'Allegato "A" della precitata D.G.R.C. n. 283 del 07/06/2022, il Centro per l'Impiego territorialmente competente per la procedura è quello di Battipaglia, individuato in base alla sede dell'Amministrazione richiedente;

DATO ATTO

a) che con comunicazione mail del 12/08/2022 la Direzione Generale per l'Istruzione, la Formazione, il Lavoro e le Politiche Giovanili – 50 11 00 della Regione Campania ha comunicato il ripristino del sistema informativo relativo alla gestione informatizzata degli Avvisi Pubblici ex art. 16 legge 56/1987, aggiornato alla D.G.R.C. n. 283 del 07/06/2022;

PRESO ATTO

a) che l'Ente richiedente con nota specifica del 17/10/2022, acquisita al protocollo con il n. CPI/121712 del 18/10/2022, di risposta alla richiesta del Centro Impiego di Battipaglia prot. CPI/108610 del 22/09/2022 ai fini dell'applicazione dell'art. 1014 del D. Lgs. 66/2010 che stabilisce la riserva di posti nella misura del 30% nelle assunzioni delle Pubbliche Amministrazioni per coloro che abbiano prestato servizio militare senza demerito in ferma prefissata ed in ferma breve, ha dichiarato che "per espressa previsione statutaria...il CREA per l'esecuzione di lavori connessi a specifiche attività progettuali a carattere stagionale o saltuario, può assumere operai agricoli a tempo determinato ...secondo le normative, il Contratto Collettivo Nazionale di Lavoro per gli operai agricoli e florovivaisti e i Contratti Integrativi provinciali vigenti che hanno natura privatistica. Trattasi pertanto di assunzioni a tempo determinato a cui non si applica il regime delle riserve";

RITENUTO

a) di dover indire il seguente Avviso pubblico per l'avviamento a selezione, ai sensi dell'art. 16 della legge 56/87 e della D.G.R.C. n. 283 del 07/06/2022, presso il Consiglio per la Ricerca in Agricoltura e l'Analisi dell'Economia Agraria (CREA) di Pontecagnano Faiano (SA) di:
   - una (1) unità di personale con profilo professionale di operaio agricolo specializzato con mansioni di aiutante di laboratorio, cod. ISTAT 6.4.1.3.2 - area A1/livello salariale L1 - a tempo determinato, con le seguenti attività da svolgere in serra e in campo:
     - addetto alle attività di laboratorio, quale preparazione di soluzioni e substrati per analisi fitopatologiche, moltiplicazione di batteri e funghi fitopatogeni, esecuzione di analisi fitosanitarie su semi di legumi e ortive;
     - determinazioni biometriche su semi di legumi e frutti di ortive provenienti dai campi di caratterizzazione agronomica;
b) di specificare che le competenze dei candidati saranno accertate dal Consiglio per la Ricerca in Agricoltura e l'Analisi dell'Economia Agraria (CREA) di Pontecagnano Faiano (SA) in sede di prova d'idoneità;
c) di dover indicare per il detto avviamento a selezione i requisiti da possedere, le modalità di partecipazione e i criteri di selezione;
d) di dover adottare la procedura online per la presentazione delle domande e dei relativi allegati accessibile sul portale regionale di Cliclavoro Campania all'indirizzo **https://cliclavoro.lavorocampania.it/Pagine/Login.aspx**, previo accesso tramite SPID;
e) di definire che, in applicazione dell'Allegato A alla D.G.R.C. n. 283 del 07/06/2022, il periodo di presentazione delle domande e i relativi allegati è da lunedì 22/05/2023 ore 9:00 a venerdì 26/05/2023 ore 17:00;
f) di dover approvare l'Avviso de quo (Allegato 1) con gli acclusi allegati;

VISTI

- l'art. 16 della legge 56/87;
- l'art. 35, comma 1 let. B), del D.Lgs 165/2001;
- la D.G.R.C. n. 283 del 07/06/2022.

Alla stregua dell'istruttoria compiuta dal Centro per l'Impiego di Battipaglia, responsabile del procedimento, incardinato nella UOD 501108 e della dichiarazione di regolarità resa dal dirigente della medesima a mezzo del presente atto,

DECRETA

per tutto quanto esposto in narrativa, che qui si intende integralmente ripetuto e trascritto:

a) di approvare l'Avviso pubblico - Allegato 1 - per l'assunzione alle dipendenze del Consiglio per la Ricerca in Agricoltura e l'Analisi dell'Economia Agraria (CREA) di Pontecagnano Faiano (SA) di una (1) unità di personale con profilo professionale di operaio agricolo specializzato con mansioni di aiutante di laboratorio, cod. ISTAT 6.4.1.3.2 - area A1/livello salariale L1 - a tempo determinato, che allegato al presente atto ne forma parte integrante e sostanziale;
b) di specificare che le competenze dei candidati saranno accertate dal Consiglio per la Ricerca in Agricoltura e l'Analisi dell'Economia Agraria (CREA) di Pontecagnano Faiano (SA) in sede di prova selettiva;
c) di dare atto che l'Avviso de quo elenca i requisiti, le modalità di partecipazione e i criteri di selezione;

d) di specificare che i requisiti devono essere posseduti dai partecipanti in base a quanto stabilito nel relativo Avviso;
e) di adottare la procedura online per la presentazione delle domande e dei relativi allegati esclusivamente in via telematica tramite il portale di Cliclavoro Campania all'indirizzo **https://cliclavoro.lavorocampania.it/Pagine/Login.aspx**, previo accesso tramite SPID;
f) di disporre, in applicazione dell'Allegato A alla D.G.R.C. n. 283 del 07/06/2022, che il periodo di presentazione delle domande e dei relativi allegati è a far data da lunedì 22/05/2023 ore 9.00 a venerdì 26/05/2023 ore 17.00;
g) di disporre la pubblicazione del presente atto, ivi compresi gli allegati, sul sito internet istituzionale della Regione Campania www.regione.campania.it nella sezione "Amministrazione trasparente" - sottosezione "Bandi di Concorso" e nella sezione "Lavoro e sviluppo", nonché presso il Centro per l'Impiego competente;
h) di disporre che la pubblicazione delle graduatorie e di tutti gli atti afferenti alla presente procedura di avviamento sarà effettuata sul sito internet istituzionale della Regione Campania www.regione.campania.it nella sezione "Amministrazione trasparente" - sottosezione "Bandi di Concorso" e nella sezione "Lavoro e sviluppo", nonché presso il Centro per l'Impiego competente;
i) di dare atto che la fattispecie non rientra tra gli obblighi di pubblicazione di cui gli artt. 26 e 27 del decreto legislativo n° 33 del 14 marzo 2013, bensì è soggetta alle forme di pubblicità previste dall'art. 23 del medesimo decreto;
j) di trasmettere il presente atto all'Assessore al Lavoro della Regione Campania, all'ufficio della Segreteria di Giunta per il seguito di competenza, alla Direzione Generale Istruzione, Formazione, Lavoro e Politiche giovanili per la pubblicazione nella sezione "lavoro" del portale istituzionale e al competente ufficio per la pubblicazione sul BURC e nella sezione relativa alla L.R. n. 23 del 28/07/2017 "Regione Campania Casa di Vetro".

Il dirigente
dott. Maurizio Coppola

Giunta Regionale della Campania
Direzione Generale Istruzione, Formazione, Lavoro e Politiche Giovanili
UOD Servizio Territoriale Provinciale SALERNO - 50.11.08
Centro per l'Impiego di BATTIPAGLIA
cpibattipaglia@regione.campania.it
cpibattipaglia@pec.regione.campania.it

AVVISO PUBBLICO
Allegato 1

Avviamento a selezione, ai sensi dell'art. 16 legge 56/87 e della D.G.R.C. n. 283 del 07/06/2022, di una (1) unità di personale con profilo professionale di operaio agricolo specializzato con mansioni di aiutante di laboratorio, cod. ISTAT 6.4.1.3.2 - area A1/livello salariale L1 - a tempo determinato presso il Consiglio per la Ricerca in Agricoltura e l'Analisi dell'Economia Agraria (CREA) di Pontecagnano Faiano (SA).

Visto

- il combinato disposto dell'art. 16 legge 56/87 e dell'art. 35 comma 1 lett. B) del D.lgs. 165/2001, relativo ad avviamenti presso Pubbliche Amministrazioni di lavoratori da inquadrare nei livelli retributivi - funzionali per i quali è richiesto il solo requisito della scuola dell'obbligo, fatti salvi eventuali ulteriori requisiti per specifiche professionalità;
- l'allegato A della delibera della Giunta regionale della Campania n. 283 del 07/06/2022, pubblicata sul BURC n. 50 del 13/06/2022 che disciplina le procedure e modalità operative che i Centri per l'Impiego devono adottare per tale tipologia di selezione, innovando la precedente D.G.R.C. n. 2104/2004;
- la richiesta del Consiglio per la Ricerca in Agricoltura e l'Analisi dell'Economia Agraria (CREA) di Pontecagnano Faiano (SA) di avviamento a selezione di una (1) unità di personale con profilo professionale di operaio agricolo specializzato con mansioni di aiutante di laboratorio, cod. ISTAT 6.4.1.3.2 - area A1/livello salariale L1 - a tempo determinato presso il Consiglio per la Ricerca in Agricoltura e l'Analisi dell'Economia Agraria (CREA) di Pontecagnano Faiano (SA), con nota prot. 0009281 del 01/02/2023, acquisita agli atti d'ufficio in data 02/02/2023 con prot. CPI/2023/0015297;

Preso atto

- che l'Ente richiedente con nota specifica del 17/10/2022, acquisita al protocollo con il n. CPI/121712 del 18/10/2022, di risposta alla richiesta del Centro Impiego di Battipaglia prot. CPI/108610 del 22/09/2022 ai fini dell'applicazione dell'art. 1014 del D. Lgs. 66/2010 che stabilisce la riserva di posti nella misura del 30% nelle assunzioni delle Pubbliche Amministrazioni per coloro che abbiano prestato servizio militare senza demerito in ferma prefissata ed in ferma breve, ha dichiarato che "per espressa previsione statutaria...il CREA per l'esecuzione di lavori connessi a specifiche attività progettuali a carattere stagionale o saltuario, può assumere operai agricoli a tempo determinato ...secondo le normative, il Contratto Collettivo Nazionale di Lavoro per gli operai agricoli e florovivaisti e i Contratti Integrativi provinciali vigenti che hanno natura privatistica. Trattasi pertanto di assunzioni a tempo determinato a cui non si applica il regime delle riserve".

fonte: http://burc.regione.campania.it

Per tutto quanto sopra esposto in premessa

è indetta procedura di selezione, ai sensi dell'art. 16 della legge n. 56/87 e della D.G.R.C. n. 283 del 07/06/2022, finalizzata all'assunzione alle dipendenze del Consiglio per la Ricerca in Agricoltura e l'Analisi dell'Economia Agraria (CREA) di Pontecagnano Faiano (SA) di una (1) unità di personale con profilo professionale di operaio agricolo specializzato con mansioni di aiutante di laboratorio, cod. ISTAT 6.4.1.3.2 - area A1/livello salariale L1 - a tempo determinato, con le seguenti competenze indicate dall'Ente:

- addetto alle attività di laboratorio, quale preparazione di soluzioni e substrati per analisi fitopatologiche, moltiplicazione di batteri e funghi fitopatogeni, esecuzione di analisi fitosanitarie su semi di legumi e ortive;
- determinazioni biometriche su semi di legumi e frutti di ortive provenienti dai campi di caratterizzazione agronomica.

Le competenze dei candidati saranno accertate dal CREA di Pontecagnano Faiano (SA) in sede di prova selettiva, volta ad accertare l'idoneità senza valutazione comparativa.

Requisiti

Possono presentare domanda di partecipazione alla selezione i candidati in possesso dei seguenti requisiti:

a) trovarsi in stato di disoccupazione ed aver reso dichiarazione di immediata disponibilità al lavoro (DID) **entro la data di pubblicazione sul BURC** del presente Avviso pubblico, ai sensi del D.Lgs. n. 150/2015 e ss.mm.ii.;
b) avere un'età non inferiore agli anni diciotto (18);
c) essere in possesso della cittadinanza italiana o di uno degli Stati dell'Unione Europea;
d) avere la residenza in Italia;
e) essere in possesso dei requisiti generali previsti per l'accesso al pubblico impiego di cui all'art. 2 del DPR 487/94;
f) aver assolto la scuola dell'obbligo (licenza media inferiore o licenza elementare se conseguita antecedentemente all'entrata in vigore della legge 1859 del 31/12/1962);
g) godimento dei diritti civili e politici;
h) assenza di condanne penali e/o di procedimenti penali pendenti o in corso, non essere stati interdetti o sottoposti a misure che comportano l'esclusione, secondo le norme vigenti, dalla nomina agli impieghi pubblici;
i) non essere stato licenziato da un precedente pubblico impiego né essere stato destituito o dispensato dall'impiego presso una P.A. per persistente insufficiente rendimento, ovvero non essere stato dichiarato decaduto da un pubblico impiego ai sensi dell'art. 127, comma 1 lett. D) DPR 10/01/1957 n. 3;
j) essere in posizione regolare nei confronti degli obblighi di leva (solo per i concorrenti di sesso maschile nati entro il 31/12/1985, ai sensi della legge n. 226 del 23/08/2004);
k) non trovarsi in alcuna condizione di incompatibilità e inconferibilità prevista dal D.Lgs. n. 39/2013 al momento dell'assunzione in servizio;
l) idoneità fisica all'impiego;
m) essere in possesso della qualifica richiesta dall'Ente richiedente.

I requisiti indicati alle lettere b), c), d), e), f), g), h), i), j), k), l), m) devono essere posseduti dai candidati alla data di scadenza del presente Avviso.
Tutti i requisiti sopra indicati dovranno essere posseduti dai candidati a pena di esclusione.

Domanda e termini di presentazione

I soggetti in possesso dei requisiti, che intendono candidarsi, dovranno presentare la domanda di partecipazione esclusivamente online e i relativi allegati di partecipazione **dalle ore 9.00 di lunedì 22/05/2023 alle ore 17.00 di venerdì 26/05/2023** tramite il portale regionale di Cliclavoro Campania all'indirizzo **https://cliclavoro.lavorocampania.it/Pagine/Login.aspx,** previo accreditamento al portale mediante SPID, selezionando la voce di Menù "ART. 16".

Sul portale di Cliclavoro Campania e sulla piattaforma SILF Regione Campania, all'indirizzo https://lavoro.regione.campania.it, è altresì possibile consultare il manuale d'uso per il cittadino per l'inoltro della

fonte: http://burc.regione.campania.it

candidatura ex art. 16 legge 56/1987 per la partecipazione al presente Avviso.
Per eventuali problemi tecnici riguardanti la presentazione della domanda sulla piattaforma regionale è possibile scrivere all'indirizzo e-mail: supportoclic@lavorocampania.it.

All'atto della presentazione della domanda la piattaforma genererà un codice identificativo di iscrizione (codice iscrizione) che va conservato da ciascun partecipante (ai sensi della normativa vigente sul trattamento dei dati personali, le graduatorie pubblicate riporteranno solo il codice iscrizione e saranno anonimizzate non riportando i dati anagrafici dei candidati).

Le domande pervenute con modalità o tempi diversi da quelli indicati nel presente Avviso non saranno prese in considerazione.

Alla domanda di partecipazione dovrà essere allegata la seguente documentazione:

- attestazione ISEE in corso di validità (completa di tutte le sue pagine) afferente ai redditi del nucleo familiare del candidato. Agli utenti che non presenteranno l'attestazione ISEE in corso di validità verranno sottratti 25 punti ai fini della graduatoria, ai sensi dell'Allegato A alla delibera regionale n. 283/2022;
- documenti che attestino il possesso della qualifica richiesta dall'Ente. **L'inserimento della documentazione in oggetto deve avvenire attraverso il campo "Requisiti obbligatori".**

Con riferimento agli allegati da inviare unitamente alla domanda di partecipazione, si precisa che i file degli allegati dovranno avere le seguenti caratteristiche:

1. dimensione massima non superiore a 2 megabyte (MB);
2. formato in una delle seguenti estensioni: pdf, png, jpeg, jpg, tiff.

Il sistema informatico di ricevimento delle domande di partecipazione consentirà di allegare solo i file che presentano le caratteristiche indicate ai punti 1 e 2 precedenti.

Nella domanda di partecipazione l'utente dovrà inoltre dichiarare, ai sensi del DPR 445/2000:

- la data in cui ha reso la dichiarazione di immediata disponibilità al lavoro (DID), ai sensi del D. Lgs 150/2015 e ss.mm.ii.;
- lo stato occupazionale del coniuge o convivente more uxorio;
- la propria situazione familiare, come rilevabile dallo stato di famiglia entro la data di pubblicazione dell'avviso pubblico, con le persone da considerare fiscalmente a carico;
- eventuali condizioni di invalidità dei familiari a carico di cui al punto precedente, con grado di invalidità superiore al 65%.

Sulle autocertificazioni rese dai candidati sulla domanda saranno effettuate le relative verifiche di legge. Le dichiarazioni false o incomplete determineranno tutte le conseguenze previste dal codice penale nonché la decadenza dai benefici eventualmente acquisiti in relazione alla presente procedura.

Criteri per la formulazione delle graduatorie

Le domande di partecipazione inviate online e relative al presente Avviso verranno acquisite dalla piattaforma Cliclavoro Campania che provvederà a calcolare il punteggio ai sensi della D.G.R.C. n. 283 del 07/06/2022, pubblicata sul BURC n° 50 del 13/06/2022, sulla base dei dati dichiarati dai partecipanti.

Il Centro per l'Impiego di Battipaglia predisporrà la graduatoria dei partecipanti, a cui verrà attribuito un punteggio iniziale di 100 punti, redatta secondo i seguenti criteri in applicazione dell'Allegato A alla D.G.R.C. 283/2022:

- al punteggio iniziale di 100 punti va sottratto un punto per ogni 1000 euro, dato ISEE in corso di validità, fino ad un massimo di 25 punti. Il dato ISEE in corso di validità oltre le migliaia è arrotondato per difetto, fino a 500 compreso; oltre 500 per eccesso (considerando anche i decimali). Si sottraggono 25 punti alla persona che non presenti il dato ISEE in corso di validità. Il punteggio conseguente all'eventuale valore dell'ISEE dovrà fare riferimento ad una certificazione ISEE in corso di validità al momento della presentazione dell'adesione e che non presenti difformità o osservazioni;

fonte: http://burc.regione.campania.it

- attribuzione di 0,1 punto per ogni mese di anzianità di disoccupazione maturata, fino ad un massimo di n. 6 punti;
- attribuzione di 1 (un) punto per ogni persona fiscalmente a carico, desumibile dallo stato di famiglia entro la data di pubblicazione dell'Avviso pubblico; i punti sono elevati a 1,5 punti (un punto e mezzo) per ogni persona fiscalmente a carico, desumibile dallo stato di famiglia entro la data di pubblicazione dell'Avviso pubblico, con grado di invalidità superiore al 65%.

A parità di punteggio in graduatoria prevale la persona più giovane d'età. In caso di ulteriore parità, prevale chi ha più punteggio di carico familiare. In caso di ulteriore parità, prevale chi ha la maggiore anzianità di disoccupazione ai sensi del Decreto Legislativo n. 150/2015 e ss.mm. e ii.

Le graduatorie, lì dove previsto, sono costituite tenendo conto degli aventi diritto alle eventuali riserve di legge.

Il Centro per l'Impiego di Battipaglia, acquisite le domande di partecipazione e controllata la regolarità formale delle stesse, provvederà alle verifiche delle dichiarazioni sostitutive di certificazione, rese ai sensi del Decreto del Presidente della Repubblica n. 445/2000, e alla verifica dei documenti allegati al modulo di domanda online al fine di trasmettere al Consiglio per la Ricerca in Agricoltura e l'Analisi dell'Economia Agraria (CREA) di Pontecagnano Faiano (SA) il doppio dei nominativi rispetto al numero dei lavoratori richiesti.
Resta ferma la possibilità, al fine di ottimizzare i tempi e le fasi del procedimento, di poter chiedere l'allegazione di documentazione già in possesso del cittadino/utente.
Resta in capo all'Ente richiedente la presente selezione il compito di accertare, prima di procedere all'assunzione, il possesso dei requisiti di partecipazione al presente Avviso.

La medesima piattaforma informatica produrrà, fatte le verifiche d'ufficio, la relativa graduatoria provvisoria.

Il Centro per l'Impiego di Battipaglia provvederà alla formulazione della graduatoria provvisoria, ivi compreso l'elenco degli esclusi. Tale graduatoria sarà approvata dal dirigente dell'UOD 501108 e pubblicata per dieci (10) giorni sul sito istituzionale della Regione Campania e presso il Centro per l'Impiego di Battipaglia.

I candidati avverso la graduatoria potranno proporre istanza di riesame entro dieci (10) giorni dalla pubblicazione. Decorso il periodo per la consegna delle istanze di riesame e in assenza di istanze da parte dei candidati, la graduatoria, approvata con atto amministrativo specifico del dirigente dell'UOD 501108, diventa definitiva e assume l'efficacia per il successivo avviamento a selezione. In caso di accoglimento di una o più delle istanze di riesame, si provvederà alla pubblicazione della graduatoria revisionata, adottando le modalità riportate nel primo capoverso del successivo paragrafo "Notifica agli interessati". I nominativi dei candidati per i quali la posizione negli elenchi sarà stata revisionata d'ufficio o su istanza di parte, saranno indicati in grassetto.

Ai sensi della vigente normativa avverso la predetta graduatoria è ammesso ricorso in sede amministrativa e giurisdizionale.

A seguito della pubblicazione della graduatoria, il Centro per l'Impiego di Battipaglia provvederà a comunicare all'Amministrazione richiedente con atto di avviamento i nominativi inseriti in graduatoria ai fini dell'espletamento della prevista prova per accertare l'idoneità a svolgere le mansioni del profilo di assunzione.

Avverso il presente Avviso è possibile ricorrere al TAR entro i termini previsti dalla normativa vigente.

La visualizzazione della graduatoria potrà avvenire esclusivamente, come indicato nel successivo paragrafo "Informativa trattamento dati personali", sulla base del codice identificativo di iscrizione (codice iscrizione) presente nella domanda di partecipazione.

A seguito della pubblicazione della graduatoria definitiva, il Centro per l'Impiego di Battipaglia provvederà a darne comunicazione all'Amministrazione richiedente, in uno con i nominativi in numero doppio rispetto a quello richiesto e in stretto ordine di punteggio in graduatoria per l'avvio della procedura di selezione.

Contenuti, modalità e esiti dello svolgimento delle prove di selezione da parte dell'Ente richiedente

L'Amministrazione richiedente provvederà ad espletare la procedura di selezione ai sensi dell'Allegato A alla

fonte: http://burc.regione.campania.it

delibera di Giunta regionale 283/2022, caratterizzata da prove d'idoneità che non comportino valutazione comparativa.
L'Amministrazione richiedente è responsabile, altresì, dei successivi adempimenti legati all'assunzione, compreso l'accertamento del possesso dei requisiti generali di accesso al pubblico impiego e dei requisiti di ammissione alla prova selettiva.
L'amministrazione richiedente comunicherà al Centro per l'impiego di Battipaglia, competente territorialmente, l'esito della prova selettiva con i nominativi di coloro che hanno sostenuto positivamente la prova d'idoneità e sono stati avviati al lavoro, in uno con le eventuali rinunce delle persone avviate a selezione.

Notifica agli interessati

L'Avviso, le graduatorie - provvisoria e, eventualmente, definitiva, ivi compreso l'elenco degli esclusi - e tutti gli atti afferenti alla presente procedura di avviamento saranno pubblicati sul sito internet istituzionale della Regione Campania www.regione.campania.it, nella sezione "Amministrazione trasparente" sottosezione "Bandi di concorso" e voce "Avviamento a selezione ai sensi dell'art. 16 legge 56/87 - Bandi dei Centri per l'Impiego" e nella sezione "Lavoro e Sviluppo", nonché nel Centro per l'Impiego di Battipaglia.
Tale pubblicazione avrà valore di notifica per gli interessati.

Informazioni

L'Ufficio Responsabile del procedimento è il Centro per l'Impiego di Battipaglia.
Richieste di informazione e/o chiarimenti sulle modalità di partecipazione al presente Avviso pubblico potranno essere rivolte al Centro per l'Impiego di Battipaglia, contattabile ai seguenti riferimenti;
- e-mail: cpibattipaglia@regione.campania.it,
- PEC: cpibattipaglia@pec.regione.campania.it.

Avverso il presente Avviso è possibile ricorrere al TAR competente entro i termini previsti dalla normativa vigente.

Informativa trattamento dati personali

I dati personali conferiti dai partecipanti sono obbligatori per partecipare al presente Avviso e saranno trattati in accordo all'informativa sulla privacy allegata al presente avviso, ai sensi del Reg. UE 679/2016 (Regolamento Generale sulla Protezione dei Dati) e del D.Lgs. 196/2003 e ss. mm. e ii.
Ai sensi dell'art. 13 del reg UE 2016/679 è possibile contattare il DPO al seguente indirizzo e-mail: dpo@regione.campania.it

In ossequio ai principi di trasparenza, minimizzazione, pertinenza e limitazione dei dati personali a quanto necessario rispetto alle finalità, le graduatorie e tutti gli atti afferenti alla presente procedura riporteranno per ciascuna candidatura il codice identificativo generato dal sistema informatico in fase di presentazione della domanda di partecipazione all'Avviso (codice iscrizione).

il Responsabile del CPI
Dott. Luigi Costa
firmato

il Dirigente
Dott. Maurizio Coppola

fonte: http://burc.regione.campania.it

Allegato 2

INFORMATIVA PER IL TRATTAMENTO DEI DATI PERSONALI

Ai sensi e per gli effetti degli artt. 13 e 14 del Regolamento (UE) 2016/679 (Regolamento Generale sulla Protezione dei Dati), delle disposizioni attuative di cui al d.lgs. 30 giugno 2003, n. 196, come modificato ed integrato dal d.lgs. 10 agosto 2018, n. 101, e della DGR n. 466 del 17/07/2018.

***

Con la presente Le forniamo le seguenti informazioni relative al trattamento, di seguito analiticamente descritto, che verrà effettuato in relazione ai Suoi dati personali, nonché ai diritti che potrà in qualsiasi momento esercitare, ai sensi della disciplina vigente.

TITOLARE DEL TRATTAMENTO, DELEGATI AL TRATTAMENTO

Art.13, par.1, lett. a e art. 14, par. 1, lett. a del Regolamento (UE) 2016/679 e DGR n. 466 del 17/07/2018

Conformemente a quanto previsto dal Regolamento (UE) 2016/679, Titolare del Trattamento è la Giunta Regionale della Regione Campania, con sede legale in Napoli, alla Via Santa Lucia n. 81.
Il Dott. Maurizio Coppola, dirigente delle UOD 50.11.08 (*nel seguito per brevità "Titolare"*), con sede in Salerno, via G. Clark, 103 – 84131 – Salerno – Tel. 089/3079159 – Email: uod.501108@regione.campania.it – PEC: uod.501108@pec.regione.campania.it, in qualità di Titolare Delegato al trattamento ai sensi della D. G. R. C. n. 466 del 17.07.2018, Le rilascia le informazioni relative al trattamento che verrà effettuato, di seguito analiticamente descritto, in relazione ai Suoi dati personali o a quelli del soggetto del quale Lei esercita la rappresentanza legale, nonché ai diritti che potrà in qualsiasi momento esercitare.
I Suoi dati saranno trattati secondo i principi di liceità, correttezza, trasparenza, sicurezza e riservatezza. Il trattamento sarà svolto in forma prevalentemente automatizzata, nel rispetto di quanto previsto dall'art. 32 del GDPR 2016/679, ad opera di soggetti appositamente incaricati e in ottemperanza a quanto previsto dall'art. 29 GDPR 2016/ 679.
I dati personali che trattiamo vengono acquisiti e conservati nei supporti di memorizzazione dei *personal computer* in uso alle Persone autorizzate al trattamento e sono protetti da misure di sicurezza garantite dalla Direzione Generale per Università, Ricerca e Innovazione. L'accesso a tali mezzi del trattamento è consentito solo a soggetti incaricati direttamente dal Titolare. Tale accesso è strettamente personale e avviene mediante l'utilizzo di credenziali di autenticazione unicamente in possesso dei singoli utenti. I dati personali sono inoltre conservati anche su supporti cartacei, adeguatamente custoditi e protetti da indebiti accessi da parte di soggetti non a ciò autorizzati.

DATA PROTECTION OFFICER

Art.13, par.1, lett. b e art.14, par.1, lett. b del Regolamento (UE) 2016/679

Le rendiamo noti, inoltre, i dati di contatto del Responsabile della Protezione Dati: nominativo dott. Vincenzo Fragomeni, nomina con D. P. G. R. C. n. 55 del 09/03/2021, e-mail dpo@regione.campania.it.

FINALITÀ SPECIFICHE DEL TRATTAMENTO DEI DATI PERSONALI

Art.13, par.1, lett. c e *art.14, par.1, lett. c* del Regolamento (UE) 2016/679

I dati personali da Lei forniti, o in uso presso U.O.D. 50.11.08, sono necessari per dar seguito all'istruttoria finalizzata alla:

a) formulazione della graduatoria per l'avviamento a selezione presso il Consiglio per la Ricerca in Agricoltura e l'Analisi dell'Economia Agraria (CREA), sede di Pontecagnano Faiano, di una (1) unità di operaio agricolo specializzato con mansione di aiutante di laboratorio – cod. ISTAT 6.4.1.3.2 - area A1/livello salariale L1 - a tempo determinato, con le seguenti competenze indicate dall'Ente:

fonte: http://burc.regione.campania.it

- addetto alle attività di laboratorio, quale preparazione di soluzioni e substrati per analisi fitopatologiche, moltiplicazione di batteri e funghi fitopatogeni, esecuzione di analisi fitosanitarie su semi di legumi e ortive;
- determinazioni biometriche su semi di legumi e frutti di ortive provenienti dai campi di caratterizzazione agronomica.

Gli stessi potranno essere registrati in archivi, sia cartacei sia informatici e trattati con modalità strettamente necessarie a far fronte alle finalità sopra indicate.

BASE GIURIDICA

Art.13, par.1, lett. c e *art.14, par.1, lett. c* del Regolamento (UE) 2016/679 e *artt 2- ter e 2-sexies* del d.lgs. 30 giugno 2003, n. 196, come modificato ed integrato dal D.Lgs 10 agosto 2018, n. 101

Il trattamento dei Suoi dati personali per la finalità di cui alla precedente lett. a) si fonda sulla base legittima prevista dal Regolamento (UE) 2016/679 all'art. 6, par. 1, lett. c *("il trattamento è necessario per adempiere un obbligo legale al quale è soggetto il titolare del trattamento")* e all'art. 6, par. 1, lett. e*) ("il trattamento è necessario per l'esecuzione di un compito di interesse pubblico o connesso all'esercizio di pubblici poteri di cui è investito il titolare del trattamento)*, nonché sulle previsioni dell'art. 2-ter del d.lgs. 30 giugno 2003, n. 196, come modificato ed integrato dal D. Lgs 10 agosto 2018, n. 101.
Il trattamento delle particolari categorie di dati di cui agli articoli 9 e 10 del Regolamento è effettuato altresì sulla base delle previsioni di cui all'articolo 2-sexies del D. Lgs. 30 giugno 2003, n. 196, come modificato ed integrato del D.Lgs 10 agosto 2018, n. 101.

NATURA E CATEGORIA DEI DATI PERSONALI TRATTATI
Artt.4, 9 e 10 del Regolamento (UE) 2016/679

Costituiscono oggetto di trattamento i seguenti dati personali, da Lei forniti o acquisiti con le modalità riportate in precedenza, inerenti all'erogazione della prestazione richiesta:
a. Dati comuni identificativi (es. nome, cognome, indirizzo fisico, nazionalità, provincia e comune di residenza, telefono fisso e/o mobile, fax, codice fiscale, indirizzo/i, e-mail, codice IBAN);
b. Categorie particolari di dati personali, ai sensi degli articoli 9 e 10 del Regolamento, relativi eventualmente a particolari condizioni di salute o relativi all'esistenza di condanne penali/procedimenti disciplinari, necessari per l'espletamento dell'avviso pubblico riguardanti le categorie protette (es. verbale invalidità civile).

MANCATA COMUNICAZIONE DEI DATI PERSONALI E CONSEGUENZE DEL RIFIUTO
Art.13, par.2, lett. e del Regolamento (UE) 2016/679/UE

Il conferimento dei Suoi dati personali relativi alle finalità sopra indicate al punto a) ha natura obbligatoria (in quanto indispensabile ai fini dell'adempimento delle finalità istituzionali cui è preposto il *Titolare*); senza di esso, il *Titolare* non può dar luogo all'esecuzione dei suoi compiti con pregiudizio per l'erogazione delle prestazioni connesse.

DESTINATARI (o CATEGORIE di DESTINARI) DI DATI PERSONALI
Art.13, par.1, lett. e art.14, par.1, lett. e del Regolamento (UE) 2016/679

I Suoi dati personali non saranno diffusi. Potranno essere trattati solo dal responsabile del trattamento o da dipendenti, collaboratori e consulenti che hanno ricevuto specifiche e adeguate istruzioni ed apposite autorizzazioni.

fonte: http://burc.regione.campania.it

La categoria di destinatari cui potranno essere comunicati i suoi dati personali è: il Consiglio per la Ricerca in Agricoltura e l'Analisi dell'Economia Agraria (CREA) sede di Pontecagnano Faiano e tutte le amministrazioni pubbliche coinvolte nel procedimento de quo e per la verifica delle dichiarazioni.

DURATA DEL TRATTAMENTO - PERIODO DI CONSERVAZIONE DEI DATI

Art.13, par.2, lett. a e *art.14, par.1, lett. a* del Regolamento (UE) 2016/679

Nel rispetto dei principi di liceità, limitazione delle finalità e minimizzazione dei dati, ai sensi dell'art. 5 Regolamento (UE) 2016/679, i Suoi dati personali saranno conservati per tutta la durata delle attività finalizzate alla realizzazione dei compiti istituzionali della U. O. D. 501108-Servizio territoriale provinciale di Salerno e del Centro per l'impiego di Battipaglia; i dati personali potranno essere conservati per periodi più lunghi per essere trattati esclusivamente a fini di archiviazione nel pubblico interesse, di ricerca scientifica o storica o a fini statistici, conformemente all'articolo 89, paragrafo 1, del Regolamento 2016/679/UE.
A prescindere dalla determinazione dell'interessato alla loro rimozione, i dati personali saranno in ogni caso conservati secondo i termini previsti dalla vigente normativa e/o dai regolamenti nazionali, al fine esclusivo di garantire gli adempimenti specifici, propri delle attività di competenza del *Titolare*.
Sono fatti salvi i casi in cui si dovessero far valere in giudizio questioni afferenti le attività di competenza del *Titolare*, nel qual caso i dati personali dell'Interessato, esclusivamente quelli necessari per tali finalità, saranno trattati per il tempo indispensabile al loro perseguimento.

DIRITTI DELL'INTERESSATO

Art.13, par.2, lett. b e *art.14, par.2, lett. c* del Regolamento (UE) 2016/679 e della DGR n. 466 del 17/07/2018

Le comunichiamo che potrà esercitare i diritti di cui al Reg. (UE) 2016/679, di seguito analiticamente descritti:
- **Diritto di accesso** *ex* art. 15
Ha diritto di ottenere, dal Titolare del trattamento, la conferma dell'esistenza o meno di un trattamento di dati personali relativo ai Suoi dati, di conoscerne il contenuto e l'origine, verificarne l'esattezza ed in tal caso, di ottenere l'accesso ai suddetti dati. In ogni caso ha diritto di ricevere una copia dei dati personali oggetto di trattamento.
- **Diritto di rettifica** *ex* art. 16
Ha diritto di ottenere, dal Titolare del trattamento, l'integrazione, l'aggiornamento nonché la rettifica dei Suoi dati personali senza ingiustificato ritardo.
- **Diritto alla cancellazione** *ex* art. 17
Ha diritto di ottenere, dal Titolare del trattamento, la cancellazione dei dati personali che La riguardano, senza ingiustificato ritardo, nei casi in cui ricorra una delle ipotesi previste dall'art. 17 (dati personali non più necessari rispetto alle finalità per cui sono stati raccolti o trattati, revoca del consenso ed insussistenza di altro fondamento giuridico per il trattamento, dati personali trattati illecitamente, esercizio del diritto di opposizione, ecc.).
- **Diritto di limitazione del trattamento** *ex* art. 18
Ha diritto di ottenere, dal Titolare, la limitazione del trattamento dei dati personali nei casi espressamente previsti dal Regolamento, ovvero quando: contesta l'esattezza dei dati, il trattamento è illecito e chiede che ne sia meramente limitato l'utilizzo, i dati sono necessari per l'accertamento, l'esercizio o la difesa di un diritto in sede giudiziaria o si è opposto al trattamento per motivi legittimi.
Se il trattamento è limitato, i dati personali saranno trattati solo con il Suo esplicito consenso. Il Titolare è tenuto ad informarla prima che la limitazione sia revocata.
- **Diritto alla portabilità dei dati** *ex* art. 20
Qualora il trattamento sia effettuato con mezzi automatizzati, ha garantito il diritto alla portabilità dei dati personali che la riguardano, qualora il trattamento si basi sul consenso o su un contratto, nonché la trasmissione diretta degli stessi ad altro titolare di trattamento, ove tecnicamente fattibile.
- **Diritto di opposizione** *ex* art. 21
Ha diritto di opporsi in qualsiasi momento, per motivi connessi alla sua situazione particolare, al trattamento di dati personali che lo riguardano. Verrà, comunque, effettuato dal Titolare del trattamento un

fonte: http://burc.regione.campania.it

bilanciamento tra i Suoi interessi ed i motivi legittimi cogenti per procedere al trattamento (tra cui, ad esempio, accertamento, esercizio e difesa di un diritto in sede giudiziaria, ecc.).
Le richieste per l'esercizio dei suindicati diritti vanno rivolte direttamente a:
Centro per l'Impiego di Battipaglia:
e-mail: cpibattipaglia@regione.campania.it - PEC: cpibattipaglia@pec.regione.campania.it.
La informiamo, inoltre, che può proporre **reclamo** motivato al Garante per la Protezione dei Dati Personali (art. 57, par. 1, lett. f, Reg. 679/2016) ai sensi delle disposizioni di cui al Capo I, Titolo I, Parte III del D.Lgs. 101/2018:
- via e-mail, all'indirizzo: garante@gpdp.it **/** urp@gpdp.it
- via fax: 06 696773785
- oppure via posta, al Garante per la Protezione dei Dati Personali, che ha sede in Roma (Italia), Piazza di Montecitorio n. 121, cap 00186
ovvero alternativamente mediante ricorso all'Autorità Giudiziaria ai sensi dell'articolo 140-bis del D.Lgs. 101/2018.

PROCESSO DECISIONALE AUTOMATIZZATO

Art.13, par.2, lett. f e *art.14, par.2, lett. g* del Regolamento (UE) 2016/679 e della DGR n. 466 del 17/07/2018

Il trattamento sarà svolto in forma prevalentemente automatizzata, nel rispetto di quanto previsto dall'art. 32 del Regolamento (UE) 2016/679, ad opera di soggetti appositamente incaricati e in ottemperanza a quanto previsto dall'art. 29 del Regolamento (UE) 2016/679.

fonte: http://burc.regione.campania.it

REGIONE CAMPANIA

Decreto Dirigenziale n. 48 del 03/05/2023

Dipartimento 50 - GIUNTA REGIONALE DELLA CAMPANIA

Direzione Generale 2 - Direzione Generale per lo sviluppo economico e le attività produttive

U.O.D. 3 - Energia, efficientamento e risparmio energetico, Green Economy, Bioeconomia

Oggetto dell'Atto:

D.LGS 22 FEBBRAIO 2006 N. 128, LEGGE 23 AGOSTO 2004 N. 239 - AUTORIZZAZIONE ALL'ISTALLAZIONE DI UN DEPOSITO DI GPL (GAS DI PETROLIO LIQUEFATTO) DI CAPACITA' VOLUMETRICA COMPLESSIVA PARI MC 90 A SERVIZIO DELL'INDUSTRIA, UBICATO NEL TERRITORIO DEL COMUNE DI CAIVANO (NA) IN ZONA ASI - LOCALITA' PASCAROLA, ALLA SOCIETA' MI.SO S.R.L. CON SEDE LEGALE IN CAIVANO (NA) S.S. 87 KM 16,460 LOCALITA' PASCARELLA ZONA ASI

IL DIRIGENTE

PREMESSO CHE:

a) con il Regio Decreto - Legge 2 novembre 1933, n. 1741, convertito nella Legge 8 febbraio 1934, n. 367, e con Regio Decreto del 20 luglio 1934, n°1303 e successivo regolamento di esecuzione del R.D.L. 2.11.1933, n°1741, è stata disciplinato l'importazione, la lavorazione, il deposito e la distribuzione degli oli minerali e dei carburanti;
b) con la legge 23 agosto 2004 n.239 “Riordino del settore energetico, nonché di delega al Governo per il riassetto delle disposizioni vigenti in materia di energia”, lo Stato ha trasferito alle Regioni le funzioni amministrative in materia di lavorazione stoccaggio e distribuzione di oli minerali non riservate allo Stato;
c) con la Circolare MAP n.165 del 07 ottobre 2004, la Direzione generale per l’energia e le risorse minerarie - Ufficio C4 ha emanato le prime indicazioni per il settore petrolifero a seguito dell’entrata in vigore della L.239/2004;
d) con il Decreto Legislativo 22 febbraio 2006 n.128 è stato disposto il “Riordino della disciplina relativa all’installazione ed all’esercizio degli impianti di riempimento, travaso e deposito di GPL, nonché all’esercizio dell’attività di distribuzione e vendita di GPL in recipienti, a norma dell’articolo 1, comma 52, della Legge 23 agosto 2004, n.239”;
e) con la Circolare del Ministero delle Attività Produttive Direzione Generale per l’energia e le risorse minerarie Ufficio C4 n.6004 del 31 marzo 2006 sono state indicate le modalità di prima applicazione del citato Decreto Legislativo;
f) il decreto legge del 9 febbraio 2012 n.5, convertito nella legge 4 aprile 2012 n.35, agli artt.57 e 57bis individua le infrastrutture e gli insediamenti strategici, ai sensi dell’art.1, comma 7 lettera i) della legge 23 agosto 2004 n.239, di competenza del Ministero dello Sviluppo Economico, ferme restando le competenze regionali in materia;
g) l’art.57 lettera e) della legge 35/2012 stabilisce che sono di competenza del Ministero dello Sviluppo Economico, i depositi di stoccaggio di GPL di capacità autorizzata non inferiore a tonnellate 200;

CONSIDERATO CHE:

a) con istanza inoltrata il 25/10/2022, prot. n.2022.0526146 del 26/10/2022, la Società MI.SO s.r.l., con sede legale nel Comune di Caivano (NA) S.S. 87 Km 16,460 località Pascarola Zona ASI, ha richiesto l’autorizzazione per l’installazione di un deposito di “GPL” a servizio dell’industria di capacità volumetrica complessiva pari a 90 mc. nel Comune di Caivano (NA), in Zona ASI – Località Pascarola;
b) con nota prot. n. PG/2022/0563758 del 15/11/2022 la Regione Campania Direzione Generale per lo Sviluppo Economico e le Attività Produttive, U.O.D. Energia, Efficientamento e risparmio energetico, Green Economy e Bioeconomia, ha chiesto agli Enti coinvolti i pareri di rispettiva competenza;
c) con nota del 25/11/2022 prot. n.0054774, il Comando Provinciale dei Vigili del Fuoco di Napoli ha espresso parere favorevole con prescrizioni;
d) con nota prot. n. PG/2023/0036137 del 23/01/2023 la Regione Campania Direzione Generale per lo Sviluppo Economico e le Attività Produttive, U.O.D. Energia, Efficientamento e risparmio energetico, Green Economy e Bioeconomia ha sollecitato gli Enti coinvolti al rilascio dei pareri di rispettiva competenza;
e) con nota prot. n.0004289/2023 del 06/02/2023 il Comune di Caivano ha rappresentato che “il parere di questo Ufficio in ordine a quanto richiesto resta subordinato all’acquisizione del Nulla Osta da parte del Consorzio A.S.I.”;
f) con nota prot. n. 13915/RU del 29/03/2023, l'Agenzia delle Dogane Ufficio di Napoli 2 ha rilasciato parere favorevole con prescrizioni;
g) con nota del 13/04/2023, acquisita al nostro protocollo n. PG/2023/0200382 del 17/04/2023, il Comune di Caivano ha espresso parere favorevole alla regolarità edilizia dei manufatti presenti;

VISTA la richiesta di comunicazione antimafia prot. n. PG/2022/0575888 del 21/11/2022 effettuata dall'Ufficio Dirigente-Vicario della Direzione Generale, rappresentando che in caso di futuri accertamenti sulla sussistenza di cause di decadenza, di sospensione o di divieto di cui all'art. 67 D. Lgs. 159/2011 a carico della suindicata Società MI.SO s.r.l. e dei relativi soggetti di cui all'art. 85 D. Lgs. 159/2011, la Direzione Generale per lo Sviluppo Economico e le Attività Produttive della Giunta della Regione Campania procederà d'ufficio alla revoca del presente provvedimento ai sensi dell'art. 67 co. 1 lett. f) del D.lgs. 152/2011;

RICHIAMATI

a) la D.G.R. n. 556/2021 con la quale è stato conferito al dott.ssa Raffaella Farina l'incarico di Responsabile della Direzione Generale per lo Sviluppo Economico e le Attività Produttive (cod. mecc. 50.02.00);
b) il DPGR n. 12 del 16 gennaio 2020 con il quale è stato conferito l'incarico di Dirigente della U.O.D. 50.02.03 "Energia efficientamento e risparmio energetico, Green Economy e Bioeconomia" all' Arch. Francesca De Falco;
c) il D.D. n.172 del 17/02/2015, con il quale il Direttore Generale allo Sviluppo economico e AA.PP. ha, tra l'altro, attribuito i poteri di emissione dei provvedimenti finali nelle materie di competenza delle UU.OO.DD. di cui si compone la direzione Generale allo Sviluppo economico e attività Produttive ai dirigenti delle UU.OO.DD. medesime;

RITENUTO per quanto sopra riportato, di poter autorizzare la Società MI.SO s.r.l., con sede legale nel Comune di Caivano (NA) S.S. 87 Km 16,460 località Pascarola Zona ASI, all'installazione di un deposito di "GPL" a servizio dell'industria di capacità volumetrica complessiva pari a 90 mc. nel Comune di Caivano (NA), in Zona ASI – Località Pascarola, e che il deposito a lavori ultimati, sarà così composto:

1. n. 3 serbatoi interrati da 30mc di "GPL";
   Totale capacità volumetrica complessiva pari a mc. 90,00.

VISTO:

a) il R.D.L. 2 novembre 1933, n. 1741, convertito nella legge 8 febbraio 1934, n. 367 ed il relativo regolamento di esecuzione, approvato con R.D. 20 luglio 1934, n. 1303;
b) la legge 7 maggio 1965 n.460;
c) la legge 23 agosto 2004 n.239 "Riordino del settore energetico, nonché delega al Governo per il riassetto delle disposizioni vigenti in materia di energia";
d) la Circolare MAP n.165 del 07 ottobre 2004 della Direzione generale per l'energia e le risorse minerarie Ufficio C4, recante le prime indicazioni per il settore petrolifero a seguito dell'entrata in vigore della L.239/2004;
e) il Decreto Legislativo 22 febbraio 2006 n.128 con il quale è stato disposto il "Riordino della disciplina relativa all'installazione ed all'esercizio degli impianti di riempimento, travaso e deposito di GPL, nonché all'esercizio dell'attività di distribuzione e vendita di GPL in recipienti, a norma dell'articolo 1, comma 52, della Legge 23 agosto 2004, n.239";
f) l'art.57 lettera e) della legge 35/2012 che stabilisce che sono di competenza del Ministero dello Sviluppo Economico, i depositi di stoccaggio di GPL di capacità autorizzata non inferiore a tonnellate 200;

ACCERTATA la regolarità della documentazione presentata dall'avente diritto;

alla stregua dell'istruttoria compiuta dalla U.O.D. 03 "Energia, Efficientamento e risparmio energetico, Green Economy e Bioeconomia" e delle risultanze degli atti richiamati nelle premesse, costituenti istruttoria a tutti gli effetti di legge

DECRETA

Per i motivi espressi in premessa che qui si danno per ripetuti e riscritti:

1. **di autorizzare** la Società MI.SO s.r.l., con sede legale nel Comune di Caivano (NA) S.S. 87 Km 16,460 località Pascarola Zona ASI, all'installazione di un deposito di "GPL" a servizio dell'industria di capacità volumetrica complessiva pari a 90mc. nel Comune di Caivano (NA), in Zona ASI – Località Pascarola.
   Totale capacità volumetrica complessiva pari a mc. 90,00.
2. **di obbligare** la Società a tenere costantemente in efficienza ed in perfetto stato di manutenzione il deposito e di osservare le vigenti norme di sicurezza, fiscali, le disposizioni in materia di prevenzione incendi e tutte le leggi e regolamenti vigenti in materia di oli minerali.
3. **di stabilire** che l'Amministrazione autorizzante non sarà in alcun modo responsabile per i danni di qualsiasi genere derivanti a terzi dall'installazione e dall'esercizio del deposito.
4. **di stabilire** che la gestione del deposito, oggetto della presente autorizzazione, sarà esercitata dalla stessa Società. Sono vietate tutte le variazioni di titolarità del deposito autorizzato senza le corrispondenti licenze di esercizio rilasciate dall'Amministrazione finanziaria.
5. **di subordinare** l'esercizio dell'attività alla validità del Certificato di Prevenzioni Incendi e della Licenza di esercizio rilasciata dall'Agenzia delle Dogane.
6. **di precisare** che la realizzazione del deposito, oggetto della presente autorizzazione, dovrà essere eseguita nel minor tempo possibile e in ogni caso, **non oltre un anno** a decorrere dalla data della presente autorizzazione pena decadenza della stessa, salvo proroga motivata per fatti sopravvenuti ed estranei alla volontà del proponente. Sono fatte salve cause di forza maggiore, indipendenti dalla volontà del proponente e tempestivamente comunicate. La Società autorizzata dovrà comunicare alla Regione Campania Direzione Generale per lo Sviluppo Economico e le Attività Produttive, U.O.D. Energia, Efficientamento e risparmio energetico, Green Economy e Bioeconomia – Centro Direzionale Isola A/6 – Napoli, la data di ultimazione dei lavori ai fini del collaudo.
7. **di obbligare** la Società autorizzata ad attenersi, nell'esecuzione dei lavori e nell'esercizio del deposito, a tutte le prescrizioni che saranno formulate dalla Regione Campania, dal Comune di Caivano (NA), dal Comando Provinciale dei Vigili del Fuoco di Napoli e dall'Agenzia delle Dogane di Napoli 2.
8. **di prescrivere** che la Società dovrà sottoporre a collaudo il deposito di "GPL" che sarà eseguito dall'apposita Commissione Regionale così costituita:

- Due rappresentanti della Direzione Generale per lo Sviluppo Economico e le Attività Produttive, U.O.D.03 "Energia, Efficientamento e risparmio energetico, Green Economy e Bioeconomia" della Regione Campania, di cui uno con funzioni di Presidente e uno con funzioni di segretario;
- Un rappresentante del Comando dei Vigili del Fuoco di Napoli;
- Un rappresentante dell'Agenzia delle Dogane di Napoli 2.

Gli oneri del collaudo sono a carico della Società richiedente.

9. **di stabilire** che al fine di attivare le procedure di collaudo, la Società dovrà presentare alla Regione Campania, Direzione Generale per lo Sviluppo Economico e le Attività Produttive, UOD 03 Energia e Carburanti – Centro Direzionale Isola A/6 – Napoli, apposita domanda in bollo.
10. **di prescrivere** che qualora alla Commissione di Collaudo risulti che la Società autorizzata non abbia adempiuto agli obblighi imposti dal presente decreto, la stessa Commissione può imporre un termine per l'adeguamento. In caso di inadempienze alle prescrizioni della predetta Commissione, l'esercizio definitivo del deposito non potrà essere accordato e l'autorizzazione di cui all'art.1 potrà essere revocata. Restano fermi tutti gli obblighi previsti dalle disposizioni citate nelle premesse nonché quelli derivanti dalla vigente normativa in materia.
11. **di inviare** copia del presente atto al BURC, al Webmaster per la pubblicazione sul sito istituzionale www.regione.campania.it, all'Assessore allo Sviluppo Economico e Attività Produttive, all'Assessore alla Semplificazione Amministrativa, alla Segreteria di Giunta per gli adempimenti consequenziali, alla sezione Casa di Vetro del sito internet http://www.regione.campania.it/regione/it/la-tua-campania/regione-casa-di-vetro.

Il Dirigente
Arch. Francesca De Falco

Regione Campania
Data: 31/10/2022 13:36:50, PG/2022/0535214

Comune di Caivano (Napoli)

Engineering
Organization
Safety

OGGETTO: Progetto per la realizzazione di un deposito di GPL a servizio dell'opificio industriale della MISO S.r.l., ai sensi dell'art. 56, lettera a) Legge 239/2004.

LOCALITA': SS 87 KM 16.460, snc Zona Industriale, Località Pascarola, Comune di Caivano (NA) 80023

RICHIEDENTE: MISO S.r.l.

	Legenda	Tavola 1 di 4 Scala
●	Identificazione del sito su carta catastale	1:2000
	Destinazione urbanistica della particella 8	1:5000
	Identificazione del sito su ortofoto	1:1000
	Identificazione del sito su stralcio aerofotogrammetrico	1:1000
	Planimetria generale del sito	1:500

N. Progetto	Stato	Identificativo	Tipo impianto	Edizione	Stato
2224	Primario	///	Stabilimento	0	Definitivo

Il Richiedente:

Progettista:
ing. Massimo Mauro

Data: 24/10/2022

Nome file: 2224_P_X_MISO_0_G1_PR_00_0

Disegnato: M. Di Marino

IDENTIFICAZIONE DEL SITO SU CARTA CATASTALE (SCALA 1:2000)

CATASTO TERRENI COMUNE DI CAIVANO (NA)
FOGLIO N.10
PARTICELLE 696; 8

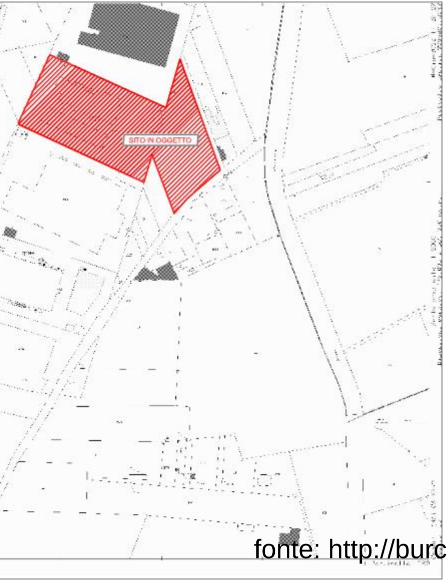
SITO IN OGGETTO

DESTINAZIONE URBANISTICA DELLA PARTICELLA 8 (SCALA 1:500)

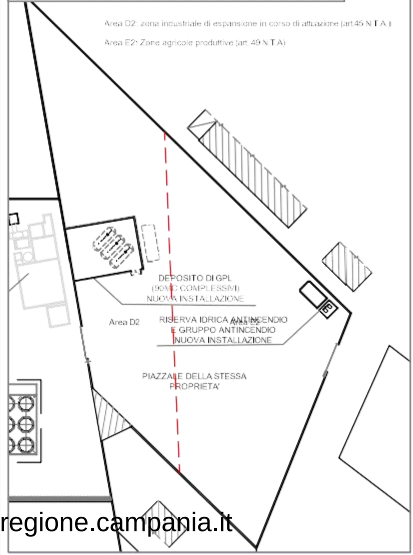
Area D2: zona industriale di espansione in corso di attuazione (art.45 N.T.A.)
Area E2: Zone agricole produttive (art. 49 N.T.A)
DEPOSITO DI GPL
(90MC COMPLESSIVI)
NUOVA INSTALLAZIONE
Area D2
Area E2
RISERVA IDRICA ANTINCENDIO
E GRUPPO ANTINCENDIO
NUOVA INSTALLAZIONE
PIAZZALE DELLA STESSA
PROPRIETA'

fonte: http://burc.regione.campania.it

IDENTIFICAZIONE DEL SITO SU ORTOFOTO (SCALA 1:1000)

SITO IN OGGETTO

IDENTIFICAZIONE DEL SITO SU STRALCIO AEROFOTOGRAMETICO (SCALA 1:1000)

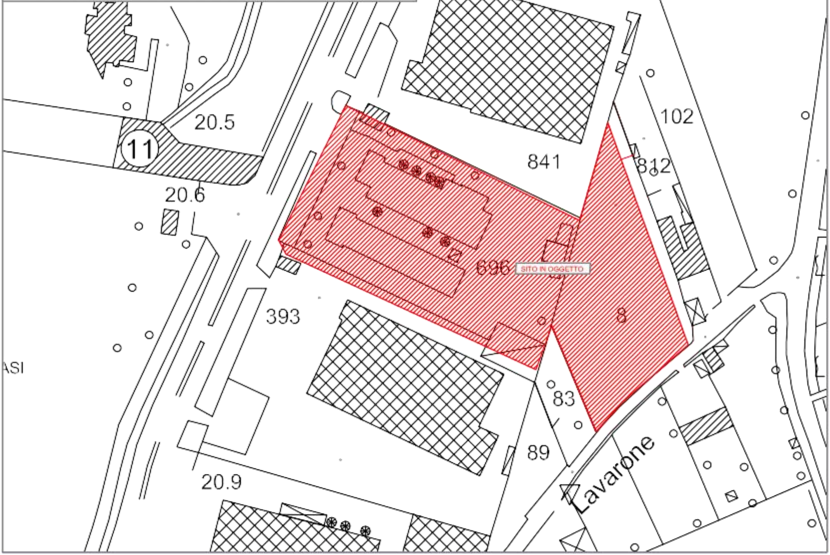
20.5
11
20.6
841
102
812
696
SITO IN OGGETTO
8
393
ASI
83
89
20.9
Lavarone

PLANIMETRIA GENERALE DEL SITO (SCALA 1:500)

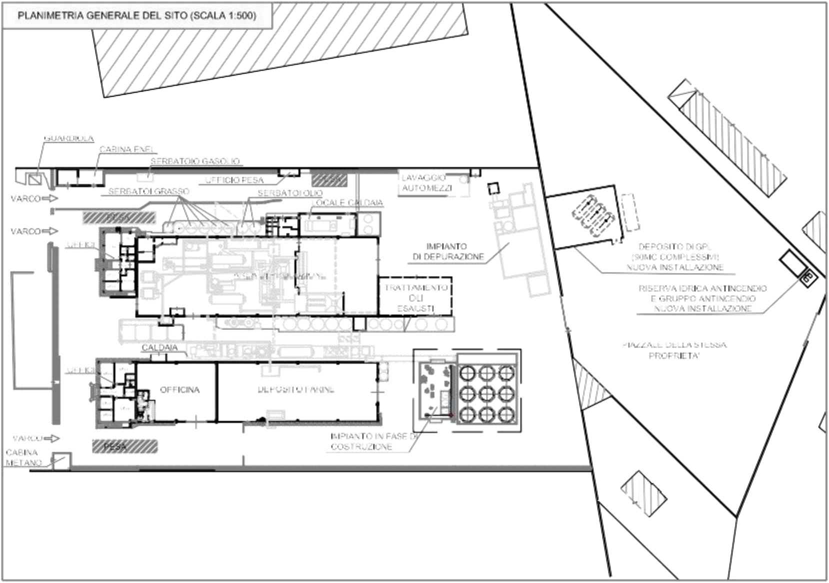
GUARDIOLA
CABINA ENEL
SERBATOIO GASOLIO
UFFICIO PESA
LAVAGGIO AUTOMEZZI
VARCO
SERBATOI GRASSO
SERBATOI OLIO
LOCALE CALDAIA
PESA
VARCO
UFFICI
IMPIANTO DI DEPURAZIONE
DEPOSITO DI GPL (90MC COMPLESSIVI) NUOVA INSTALLAZIONE
RISERVA IDRICA ANTINCENDIO E GRUPPO ANTINCENDIO NUOVA INSTALLAZIONE
TRATTAMENTO OLI ESAUSTI
PIAZZALE DELLA STESSA PROPRIETA'
CALDAIA
UFFICI
OFFICINA
DEPOSITO FARINE
VARCO
PESA
IMPIANTO IN FASE DI COSTRUZIONE
CABINA METANO

Decreto Dirigenziale n. 343 del 03/05/2023

Dipartimento 50 - GIUNTA REGIONALE DELLA CAMPANIA

Direzione Generale 2 - Direzione Generale per lo sviluppo economico e le attività produttive

Oggetto dell'Atto:

LEGGE DI STABILITA' REGIONE CAMPANIA PER IL 2020 ART. 1 COMMA 63, 64 E 65. RINNOVO CONCESSIONE ALL'UTILIZZAZIONE DI ACQUE CALDE SOTTERRANEE DENOMINATA "RESIDENCE BAIA DI SORGETO" IN COMUNE DI FORIO (NA)

IL DIRETTORE

PREMESSO CHE

α) La sig.ra **ROSA THEA POLITO**, nata a ***OMISSIS il ***OMISSIS in qualità di TITOLARE della società RESIDENCE BAIA DI SORGETO con sede in VIA FUMERIE n. 71 - 80075 FORIO (NA) (NA) CF/P.IVA 06234570635, PEC: rosa.polito@pec.it, ha chiesto, con istanza acquisita in data 23.10.2020 prot. n. 2020/0499206 e successive integrazioni, il rinnovo della Concessione all'utilizzazione di acque calde sotterranee (P.U.L.) denominata **"RESIDENCE BAIA DI SORGETO",** captate da n. 1 pozzo, nel Comune di Forio (NA), riportato sull'unità planimetrica catastale al foglio n. 44, p.lla n. 676, area in uso alla sig.ra ROSA THEA POLITO in qualità di propritaria;

β) sul B.U.R.C. n. 38 del 19/04/2022 è stato pubblicato l'Avviso relativo all'avvio del procedimento ai sensi dell'art. 10 del Regolamento Regionale n. 12 del 12.11.2012 e ss.mm.ii.;

χ) il presente Avviso, con Relata di pubblicazione n. 907/2022, è stato pubblicato all'Albo Pretorio del Comune di Forio (NA) dal 05-05-2022 al 20-05-2022 senza opposizione;

δ) sull'istanza in parola ed annesso programma tecnico finanziario, è stata disposta la relativa istruttoria, e sulla scorta di quanto stabilito e disciplinato dall'art. 19 comma 2 del regolamento regionale n. 12/2012, emerge:

ε) che il titolare della concessione è la società RESIDENCE BAIA DI SORGETO.;

φ) che la captazione delle acque calde avviene attraverso n. 1 pozzo (codice identificativo 031-IA-044-676);

γ) che il pozzo è ubicato all'interno del Comune di Forio (NA), individuato catastalmente sul foglio di mappa n. 44, p.lla n. 676 ed è attrezzato con una serpentina per lo scambio termico ed una pompa sommersa di potenza pari a 7.5 kW per un prelievo annuo massimo di 5000 metri cubi, attraverso una portata massima pari a 2.7 l/s;

η) che la concessione viene rilasciata per i seguenti usi: Produzione di acqua calda sanitaria e piscina;

ι) che la durata della concessione e le eventuali limitazioni d'esercizio temporalmente predeterminate è di 10 anni;

φ) che il concessionario ha l'obbligo, di controllare il corretto funzionamento dei dispositivi di misurazione e registrazione delle portate e dei volumi di acqua derivati e eventuali restituiti, nonché alla trasmissione dei risultati delle misurazioni alla scrivente U.O.D.;

κ) che il concessionario ha l'obbligo alla collocazione del cartello identificativo della concessione in prossimità delle opere di presa;

λ) che il concessionario ha l'obbligo di dover osservare le prescrizioni in materia di prelievo e restituzione, sia per il rispetto dell'equilibrio del bilancio idrico, che per garantire il mantenimento o il raggiungimento degli obiettivi di qualità dei corpi idrici;

μ) il concessionario ha versato la cauzione a garanzia degli obblighi, pari ad € 250.00, tale garanzia rimane vincolata per tutta la durata della concessione;

ν) il concessionario ha provveduto al versamento del canone anticipato relativo alla prima annualità pari ad € 146.74 di cui € 13.34 pari al sovracanone regionale di cui all'art. 23 del R.R. 12/2012;

ο) la concessione è rilasciata con salvezza dei diritti dei terzi, nei limiti della disponibilità dell'acqua e con la specificazione che, in caso di periodi di carenze idriche, il concessionario non ha diritto ad alcun indennizzo da parte dell'autorità concedente e da parte della pubblica amministrazione a causa della diminuzione delle portate derivate causate dalla ridotta disponibilità della risorsa, anche in caso di provvedimenti eccezionali d'urgenza adottati dalla pubblica amministrazione ai fini della conservazione dell'equilibrio idrico e idrologico del territorio;

PRESO ATTO:

a. che con nota prot. n. PR_NAUTG_Ingresso_0131219_20220426 è stata richiesta, a mezzo B.D.N.A. (Banca dati Nazionale Antimafia), alla Prefettura di Napoli l'informativa antimafia, ai sensi dell'art. 91, comma 4 del D. Lgs. 159/2011 per la società RESIDENCE BAIA DI SORGETO risultata alla data odierna senza riscontro;

b. che i termini previsti dall'art. 92 del decreto legislativo 159/2011 sono scaduti ed è fatta salva la condizione risolutiva prevista dal citato articolo;

c. che in data 15.12.2022 con prot. 2022.0621642 è stato firmato il disciplinare di concessione tra il richiedente e la scrivente U.O.D., e che lo stesso è stato registrato con il n. 22 del 11.01.2023 all'Agenzia delle Entrate presso l'Ufficio Territoriale di Ischia.

***OMISS

RITENUTO che:

a. la sig.ra **ROSA THEA POLITO**, nata a ***OMISSIS il ***OMISSIS in qualità di TITOLARE della società RESIDENCE BAIA DI SORGETO con sede in VIA FUMERIE n. 71 - 80075 FORIO (NA) CF/P.IVA 06234570635, PEC: rosa.polito@pec.it, è autorizzata all'Utilizzazione delle Acque Calde Sotterranee denominata "**RESIDENCE BAIA DI SORGETO**", estratte dal pozzo n. 1 nel Comune di Forio (NA) sulla particella 676 del foglio di mappa n. 44;
b. la concessione viene rilasciata per i seguenti usi: Produzione di acqua calda sanitaria e piscina;
c. che il pozzo è attrezzato con una serpentina per lo scambio termico ed una pompa sommersa di potenza pari a 7.5 kW per un prelievo annuo massimo di 5000 metri cubi, attraverso una portata massima pari a 2.7 l/s;

d. la durata della concessione e le eventuali limitazioni d'esercizio temporalmente predeterminate è di 10 anni;
e. che il concessionario ha l'obbligo, di controllare il corretto funzionamento dei dispositivi di misurazione e registrazione delle portate e dei volumi di acqua derivati e eventuali restituiti, nonché alla trasmissione dei risultati delle misurazioni alla scrivente U.O.D.;
f. il concessionario ha l'obbligo alla collocazione del cartello identificativo della concessione in prossimità delle opere di presa;
g. il concessionario ha l'obbligo di dover osservare le prescrizioni in materia di prelievo e restituzione, sia per il rispetto dell'equilibrio del bilancio idrico, che per garantire il mantenimento o il raggiungimento degli obbiettivi di qualità dei corpi idrici;
h. il concessionario ha versato la cauzione a garanzia degli obblighi, pari ad € 250.00, tale garanzia rimane vincolata per tutta la durata della concessione;
i. il concessionario ha provveduto al versamento del canone anticipato relativo alla prima annualità pari ad € 146,74 di cui € 13.34 pari al sovracanone regionale di cui all'art. 23 del R.R. 12/2012;
j. la concessione è rilasciata con salvezza dei diritti dei terzi, nei limiti della disponibilità dell'acqua e con la specificazione che, in caso di periodi di carenze idriche, il concessionario non ha diritto ad alcun indennizzo da parte dell'autorità concedente e da parte della pubblica amministrazione per la diminuzione delle portate derivate causate dalla ridotta disponibilità della risorsa, anche in caso di provvedimenti eccezionali d'urgenza adottati dalla pubblica amministrazione ai fini della conservazione dell'equilibrio idrico e idrologico del territorio; ***OMI

**

RILEVATO che:

a. con deliberazione della Giunta Regionale n. 612 del 29/10/2011 è stato approvato il Regolamento n. 12 "Ordinamento amministrativo della Giunta Regionale della Campania", pubblicato sul BURC 77 del 16/12/2011;
b. con la deliberazione della Giunta Regionale n. 478/2012, come da ultimo modificata dalla DGR 619/2016, in attuazione di quanto previsto dal Regolamento regionale n. 12/2011, è stata approvata, tra l'altro, l'articolazione delle strutture ordinamentali sulla base delle competenze;
c. in virtù di tali modifiche ordinamentali le competenze della UOD "Regimi Regolatori Specifici e Riduzione Oneri Burocratici" della Direzione Generale per lo Sviluppo Economico e le Attività Produttive" sono confluite nella UOD 50.02.02 denominata "Attività artigianali, commerciali e distributive. Cooperative e relative attività di controllo. Tutela dei consumatori" della medesima Direzione Generale;

PRESO ATTO che il responsabile del Procedimento ed il Dirigente della UOD 50.02.02 hanno reso dichiarazione riguardante l'assenza di conflitto di interessi agli atti del fascicolo del procedimento;

VISTI:

a) Il R.D. 29.07.1927;

b) Il R.D. n. 1775 del 1933;

c) L. R. n. 27/2019 art. 1 comma 63,64 e 65;

d) Il Regolamento regionale n. 12/2012 e ss.mm.ii.;

e) la L.R. 22 dell'08.08.2016;

f) il DPGR n. 79 del 23/04/2019 con il quale è stato conferito l'incarico di Dirigente della U.O.D. 50.02.02 "Attività artigianali, commerciali e distributive. Cooperative e relative attività di controllo. Tutela dei consumatori";

g) la D.G.R. n. 556 del 30.11.2021 e il DPGRC n. 162 del 21.12.2021 con cui è stato conferito alla Dott.ssa Raffaella Farina l'incarico di responsabile della Direzione Generale 50-02 Sviluppo economico e Attività Produttive;

Alla stregua dell'istruttoria compiuta dalla U.O.D. 50.02.02 e delle risultanze degli atti tutti richiamati nel presente provvedimento, nonché dell'espressa dichiarazione di regolarità della stessa resa dal Dirigente della U.O.D. 50.02.02 "Attività artigianali, commerciali e distributive - Cooperative e relative attività di controllo - Tutela dei consumatori", mediante la sottoscrizione del presente provvedimento

DECRETA

per i motivi espressi in narrativa che qui si intendono integralmente riportati:

1. la sig.ra **ROSA THEA POLITO**, nata a ***OMISSIS il ***OMISSIS in qualità di **TITOLARE** della società RESIDENCE BAIA DI SORGETO con sede in VIA FUMERIE n. 71 - 80075 FORIO (NA) CF/P.IVA 06234570635, PEC: rosa.polito@pec.it, è autorizzata all'Utilizzazione delle Acque Calde Sotterranee denominata **"RESIDENCE BAIA DI SORGETO",** estratte dal pozzo n. 1 nel Comune di Forio (NA) sulla particella 676 del foglio di mappa n. 44;
2. la concessione viene rilasciata per i seguenti usi: Produzione di acqua calda sanitaria e piscina;
3. che il concessionario ha l'obbligo, di controllare il corretto funzionamento dei dispositivi di misurazione e registrazione delle portate e dei volumi di acqua derivati e eventuali restituiti, nonché alla trasmissione dei risultati delle misurazioni alla scrivente U.O.D.;
4. la durata della concessione e le eventuali limitazioni d'esercizio temporalmente predeterminate è di 10 anni;
5. la concessione viene rilasciata per il pozzo attrezzato con una serpentina per lo scambio termico ed una pompa sommersa di potenza pari a 7.5 kW per un prelievo annuo massimo di 5000 metri cubi, attraverso una portata massima pari a 2.7 l/s;

6. il concessionario ha l'obbligo alla collocazione del cartello identificativo della concessione in prossimità delle opere di presa;
7. il concessionario ha l'obbligo di dover osservare le prescrizioni in materia di prelievo e restituzione, sia per il rispetto dell'equilibrio del bilancio idrico, che per garantire il mantenimento o il raggiungimento degli obiettivi di qualità dei corpi idrici;
8. il concessionario ha l'obbligo di eseguire, e trasferire a questa UOD, una nuova videoispezione del pozzo con allegata relazione tecnica da parte di tecnico abilitato, da cui si evinca lo stato di fatto del pozzo e di ripetere la stessa ogni cinque anni. Oltre al foro e alle linee adduttive, dalla videoispezione dovrà essere ben visibile l'esterno del pozzo e l'etichetta identificativa di cui al punto 4.1 del presente decreto.
9. che ai sensi dell'art. 20 del R.R. 12/2012 la garanzia degli obblighi cauzionale di € 250.00 versata rimane vincolata per tutta la durata della concessione;
10. che ai sensi dell'art. 23 del R.R. 12/2012 il concessionario è obbligato al pagamento del canone annuo aggiornato ai sensi dell'art. 154 comma 3 del D.lgs. 152/2006 con cadenza triennale mediante apposito provvedimento regionale;
11. che al canone annuo è applicato un sovracanone regionale del 10%, entro i limiti stabiliti dalla normativa nazionale, da destinare alla Autorità di Bacino per l'aggiornamento del bilancio idrico;
12. che canone e sovracanone vanno pagati entro il 31 gennaio di ogni anno successivi al primo;
13. la concessione è rilasciata con salvezza dei diritti dei terzi, nei limiti della disponibilità dell'acqua e con la specificazione che, in caso di periodi di carenze idriche, il concessionario non ha diritto ad alcun indennizzo da parte dell'autorità concedente e da parte della pubblica amministrazione per la diminuzione delle portate derivate, causate dalla ridotta disponibilità della risorsa, anche in caso di provvedimenti eccezionali d'urgenza adottati dalla pubblica amministrazione, ai fini della conservazione dell'equilibrio idrico e idrologico del territorio;
14. di stabilire che, essendo decorso il termine fissato dal comma 2 dell'art. 92 del D.lgs. 159/2011, il presente provvedimento è sottoposto a condizione di revoca della titolarità conferita, nel caso dovesse intervenire a carico della ditta concessionaria, informativa antimafia interdittiva da parte del Prefetto, come previsto dal comma 4, art.92 del D.lgs. 159/2011; ***OM
15. La Ditta RESIDENCE BAIA DI SORGETO è tenuta in qualità di concessionario:

all'osservanza di tutti gli obblighi previsti dal Regolamento Regionale n. 12/2012 e s.m.i. e del disciplinare firmato per accettazione il 15.12.2022 con prot. 2022.0621642 e registrato all'Agenzia delle Entrate all'Ufficio Territoriale di Ischia con n. 22 il 11.01.2023;

16. per eventuali lavori, all'acquisizione di pareri, atti, nulla-osta ed autorizzazioni eventualmente dovuti dalle competenti autorità per l'applicazione di specifiche normative, in particolare in materia ambientale (valutazione di incidenza ambientale, vincolo paesaggistico, eventuali vincoli

di area parco, ecc.), di difesa del suolo (vincolo idrogeologico, vincolo forestale, ecc.) ed urbanistica, poiché il presente provvedimento attiene esclusivamente all'aspetto geotermico;

17. costituiscono motivi di estinzione della concessione i casi previsti dagli art. 28 - 29 – 30 del Regolamento n° 12/2012, nonché l'inosservanza delle prescrizioni contenute nel presente decreto o di altre impartite dagli organi regionali competenti;
18. avverso il presente provvedimento può essere proposto ricorso al Tribunale Amministrativo Regionale entro 60 giorni, ovvero al Presidente della Repubblica entro 120 giorni;
19. di specificare che il presente provvedimento è soggetto agli obblighi di pubblicazione ai sensi degli artt. 23 e 37 del D. Lgs. 14 marzo 2013, n. 33;
20. il presente decreto è inviato in forma telematica, per notifica nonché per conoscenza e competenza:
    - alla Ditta RESIDENCE BAIA DI SORGETO previo assolvimento dell'imposta di bollo;
    - al Comune di Forio (NA);
    - all'Assessore alle Attività Produttive, Sviluppo economico;
    - alla Segreteria di Giunta;
    - al B.U.R.C. per la pubblicazione;
    - all'ASL Napoli 2 Nord - Servizio Prevenzione e Sicurezza negli Ambienti di Lavoro ai fini dell'esercizio delle funzioni di polizia e vigilanza;

Raffaella Farina

Decreto Dirigenziale n. 344 del 03/05/2023

Dipartimento 50 - GIUNTA REGIONALE DELLA CAMPANIA

Direzione Generale 2 - Direzione Generale per lo sviluppo economico e le attività produttive

Oggetto dell'Atto:

LEGGE DI STABILITA' REGIONE CAMPANIA PER IL 2020 ART. 1 COMMA 63, 64 E 65. RINNOVO CONCESSIONE ALL'UTILIZZAZIONE DI ACQUE CALDE SOTTERRANEE DENOMINATA "HOTEL VITTORIO" IN COMUNE DI BARANO D'ISCHIA (NA)

IL DIRETTORE

PREMESSO CHE

a) il sig. **VITTORIO MATTERA**, nato a ***OMISSIS*** ***OMI il ***OMISSIS in qualità di Legale Rappresentante della società ALBERGHI MATTERA SNC con sede in VIA MARONTI n. 25 - 80070 BARANO D'ISCHIA (NA) (NA) CF/P.IVA 03149690632, PEC: alberghimatterasnc@pec.it, ha chiesto, con istanza acquisita con PEC DEL 10.08.2020 e successive integrazioni, il rinnovo della Concessione all'utilizzazione di acque calde sotterranee (P.U.L.) denominata **"HOTEL VITTORIO",** captate da n. 1 pozzo, nel Comune di Barano d'Ischia (Na), riportato sull'unità planimetrica catastale al foglio n. 32, p.lla n. 56 ex 75, area in uso al sig. VITTORIO MATTERA in qualità di comproprietario;

b) sul B.U.R.C. n. 38 del 19/04/2022 è stato pubblicato l'Avviso relativo all'avvio del procedimento ai sensi dell'art. 10 del Regolamento Regionale n. 12 del 12.11.2012 e ss.mm.ii.;

c) il presente Avviso, con Relata di pubblicazione n. 277/2022, n. prot. 3411 del 29/04/2022 è stato pubblicato all'Albo Pretorio del Comune di Barano d'Ischia (Na) dal 06/06/2022 al 21/06/2022 senza opposizione;

d) sull'istanza in parola ed annesso programma tecnico finanziario, è stata disposta la relativa istruttoria, e sulla scorta di quanto stabilito e disciplinato dall'art. 19 comma 2 del regolamento regionale n. 12/2012, emerge:

e) che il titolare della concessione è la società ALBERGHI MATTERA SNC.;

f) che la captazione delle acque calde avviene attraverso n. 1 pozzo (codice identificativo);

g) che il pozzo è ubicato all'interno del Comune di Barano d'Ischia (Na), individuato catastalmente sul foglio di mappa n. 32, p.lla n. 56 ex 75 ed è attrezzato con una serpentina per lo scambio termico ed una pompa sommersa di potenza pari a 2 kW per un prelievo annuo massimo di 800 metri cubi, attraverso una portata massima pari a 1.3 l/s;

h) che la concessione viene rilasciata per i seguenti usi: riscaldamento della piscina e di acqua sanitaria;

i) che la durata della concessione e le eventuali limitazioni d'esercizio temporalmente predeterminate è di 10 anni;

j) che il concessionario ha l'obbligo, di controllare il corretto funzionamento dei dispositivi di misurazione e registrazione delle portate e dei volumi di acqua derivati e eventuali restituiti, nonché alla trasmissione dei risultati delle misurazioni alla scrivente U.O.D.;

k) che il concessionario ha l'obbligo alla collocazione del cartello identificativo della concessione in prossimità delle opere di presa;

l) che il concessionario ha l'obbligo di dover osservare le prescrizioni in materia di prelievo e restituzione, sia per il rispetto dell'equilibrio del bilancio idrico, che per garantire il mantenimento o il raggiungimento degli obiettivi di qualità dei corpi idrici;

m) il concessionario ha versato la cauzione a garanzia degli obblighi, pari ad € 250.00, tale garanzia rimane vincolata per tutta la durata della concessione;

n) il concessionario ha provveduto al versamento del canone anticipato relativo alla prima annualità pari ad € 146.74 di cui € 13.34 pari al sovracanone regionale di cui all'art. 23 del R.R. 12/2012;

o) la concessione è rilasciata con salvezza dei diritti dei terzi, nei limiti della disponibilità dell'acqua e con la specificazione che, in caso di periodi di carenze idriche, il concessionario non ha diritto ad alcun indennizzo da parte dell'autorità concedente e da parte della pubblica amministrazione a causa della diminuzione delle portate derivate causate dalla ridotta disponibilità della risorsa, anche in caso di provvedimenti eccezionali d'urgenza adottati dalla pubblica amministrazione ai fini della conservazione dell'equilibrio idrico e idrologico del territorio;

PRESO ATTO:

a) che con nota prot. n. PR_NAUTG_Ingresso_0130714_20220426 è stata richiesta, a mezzo B.D.N.A. (Banca dati Nazionale Antimafia), alla Prefettura di Napoli l'informativa antimafia, ai sensi dell'art. 91, comma 4 del D. Lgs. 159/2011 per la società ALBERGHI MATTERA SNC risultata alla data odierna senza riscontro;

b) che i termini previsti dall'art. 92 del decreto legislativo 159/2011 sono scaduti ed è fatta salva la condizione risolutiva prevista dal citato articolo;

c) che in data 14.12.2022 con prot. 2022.0619659 è stato firmato il disciplinare di concessione tra il richiedente e la scrivente U.O.D., e che lo stesso è stato registrato con il n. 1 del 02.01.2023 all'Agenzia delle Entrate presso l'Ufficio Territoriale di Ischia.

***OMISS

RITENUTO che:

a. il sig. **VITTORIO MATTERA**, nato a ***OMISSIS*** ***OMI il ***OMISSIS in qualità di Legale Rappresentante della società ALBERGHI MATTERA SNC con sede in VIA MARONTI n. 25 - 80070 BARANO D'ISCHIA (NA) CF/P.IVA 03149690632, PEC: alberghimatterasnc@pec.it, è autorizzato all'Utilizzazione delle Acque Calde Sotterranee denominata "**HOTEL VITTORIO**", estratte dal pozzo n. 1 nel Comune di Barano d'Ischia (Na) sulla particella 56 ex 75 del foglio di mappa n. 32;

b. la concessione viene rilasciata per i seguenti usi: riscaldamento della piscina e di acqua sanitaria;

c. che il pozzo è attrezzato con una serpentina per lo scambio termico ed una pompa sommersa di potenza pari a 2 kW per un prelievo annuo massimo di 800 metri cubi, attraverso una portata massima pari a 1.3 l/s;

d. la durata della concessione e le eventuali limitazioni d'esercizio temporalmente predeterminate è di 10 anni;

e. che il concessionario ha l'obbligo, di controllare il corretto funzionamento dei dispositivi di misurazione e registrazione delle portate e dei volumi di acqua derivati e eventuali restituiti, nonché alla trasmissione dei risultati delle misurazioni alla scrivente U.O.D.;
f. il concessionario ha l'obbligo alla collocazione del cartello identificativo della concessione in prossimità delle opere di presa;
g. il concessionario ha l'obbligo di dover osservare le prescrizioni in materia di prelievo e restituzione, sia per il rispetto dell'equilibrio del bilancio idrico, che per garantire il mantenimento o il raggiungimento degli obbiettivi di qualità dei corpi idrici;
h. il concessionario ha versato la cauzione a garanzia degli obblighi, pari ad € 250.00, tale garanzia rimane vincolata per tutta la durata della concessione;
i. il concessionario ha provveduto al versamento del canone anticipato relativo alla prima annualità pari ad € 146,74 di cui € 13.34 pari al sovracanone regionale di cui all'art. 23 del R.R. 12/2012;
j. la concessione è rilasciata con salvezza dei diritti dei terzi, nei limiti della disponibilità dell'acqua e con la specificazione che, in caso di periodi di carenze idriche, il concessionario non ha diritto ad alcun indennizzo da parte dell'autorità concedente e da parte della pubblica amministrazione per la diminuzione delle portate derivate causate dalla ridotta disponibilità della risorsa, anche in caso di provvedimenti eccezionali d'urgenza adottati dalla pubblica amministrazione ai fini della conservazione dell'equilibrio idrico e idrologico del territorio; ***OMI

**

RILEVATO che:

a. con deliberazione della Giunta Regionale n. 612 del 29/10/2011 è stato approvato il Regolamento n. 12 "Ordinamento amministrativo della Giunta Regionale della Campania", pubblicato sul BURC 77 del 16/12/2011;
b. con la deliberazione della Giunta Regionale n. 478/2012, come da ultimo modificata dalla DGR 619/2016, in attuazione di quanto previsto dal Regolamento regionale n. 12/2011, è stata approvata, tra l'altro, l'articolazione delle strutture ordinamentali sulla base delle competenze;
c. in virtù di tali modifiche ordinamentali le competenze della UOD "Regimi Regolatori Specifici e Riduzione Oneri Burocratici" della Direzione Generale per lo Sviluppo Economico e le Attività Produttive" sono confluite nella UOD 50.02.02 denominata "Attività artigianali, commerciali e distributive. Cooperative e relative attività di controllo. Tutela dei consumatori" della medesima Direzione Generale;

PRESO ATTO che il responsabile del Procedimento ed il Dirigente della UOD 50.02.02 hanno reso dichiarazione riguardante l'assenza di conflitto di interessi agli atti del fascicolo del procedimento;

VISTI:

a) Il R.D. 29.07.1927;

b) Il R.D. n. 1775 del 1933;

c) L. R. n. 27/2019 art. 1 comma 63,64 e 65;

d) Il Regolamento regionale n. 12/2012 e ss.mm.ii.;

e) la L.R. 22 dell'08.08.2016;

f) il DPGR n. 79 del 23/04/2019 con il quale è stato conferito l'incarico di Dirigente della U.O.D. 50.02.02 "Attività artigianali, commerciali e distributive. Cooperative e relative attività di controllo. Tutela dei consumatori";

g) la D.G.R. n. 556 del 30.11.2021 e il DPGRC n. 162 del 21.12.2021 con cui è stato conferito alla Dott.ssa Raffaella Farina l'incarico di responsabile della Direzione Generale 50-02 Sviluppo economico e Attività Produttive;

Alla stregua dell'istruttoria compiuta dalla U.O.D. 50.02.02 e delle risultanze degli atti tutti richiamati nel presente provvedimento, nonché dell'espressa dichiarazione di regolarità della stessa resa dal Dirigente della U.O.D. 50.02.02 "Attività artigianali, commerciali e distributive - Cooperative e relative attività di controllo - Tutela dei consumatori", mediante la sottoscrizione del presente provvedimento

DECRETA

per i motivi espressi in narrativa che qui si intendono integralmente riportati:

1. il sig. **VITTORIO MATTERA**, nato a ***OMISSIS*** ***OMI il ***OMISSIS in qualità di **Legale Rappresentante** della società ALBERGHI MATTERA SNC con sede in VIA MARONTI n. 25 - 80070 BARANO D'ISCHIA (NA) CF/P.IVA 03149690632, PEC: alberghimatterasnc@pec.it, è autorizzato all'Utilizzazione delle Acque Calde Sotterranee denominata **"HOTEL VITTORIO",** estratte dal pozzo n. 1 nel Comune di Barano d'Ischia (Na) sulla particella 56 ex 75 del foglio di mappa n. 32;
2. la concessione viene rilasciata per i seguenti usi: riscaldamento della piscina e di acqua sanitaria;
3. che il concessionario ha l'obbligo, di controllare il corretto funzionamento dei dispositivi di misurazione e registrazione delle portate e dei volumi di acqua derivati e eventuali restituiti, nonché alla trasmissione dei risultati delle misurazioni alla scrivente U.O.D.;
4. la durata della concessione e le eventuali limitazioni d'esercizio temporalmente predeterminate è di 10 anni;
5. la concessione viene rilasciata per il pozzo attrezzato con una serpentina per lo scambio termico ed una pompa sommersa di potenza pari a 2 kW per un prelievo annuo massimo di 800 metri cubi, attraverso una portata massima pari a 1.3 l/s;

6. il concessionario ha l'obbligo alla collocazione del cartello identificativo della concessione in prossimità delle opere di presa;
7. il concessionario ha l'obbligo di dover osservare le prescrizioni in materia di prelievo e restituzione, sia per il rispetto dell'equilibrio del bilancio idrico, che per garantire il mantenimento o il raggiungimento degli obiettivi di qualità dei corpi idrici;
8. il concessionario ha l'obbligo di eseguire, e trasferire a questa UOD, una nuova videoispezione del pozzo con allegata relazione tecnica da parte di tecnico abilitato, da cui si evinca lo stato di fatto del pozzo e di ripetere la stessa ogni cinque anni. Oltre al foro e alle linee adduttive, dalla videoispezione dovrà essere ben visibile l'esterno del pozzo e l'etichetta identificativa di cui al punto 4.1 del presente decreto.
9. che ai sensi dell'art. 20 del R.R. 12/2012 la garanzia degli obblighi cauzionale di € 250.00 versata rimane vincolata per tutta la durata della concessione;
10. che ai sensi dell'art. 23 del R.R. 12/2012 il concessionario è obbligato al pagamento del canone annuo aggiornato ai sensi dell'art. 154 comma 3 del D.lgs. 152/2006 con cadenza triennale mediante apposito provvedimento regionale;
11. che al canone annuo è applicato un sovracanone regionale del 10%, entro i limiti stabiliti dalla normativa nazionale, da destinare alla Autorità di Bacino per l'aggiornamento del bilancio idrico;
12. che canone e sovracanone vanno pagati entro il 31 gennaio di ogni anno successivi al primo;
13. la concessione è rilasciata con salvezza dei diritti dei terzi, nei limiti della disponibilità dell'acqua e con la specificazione che, in caso di periodi di carenze idriche, il concessionario non ha diritto ad alcun indennizzo da parte dell'autorità concedente e da parte della pubblica amministrazione per la diminuzione delle portate derivate, causate dalla ridotta disponibilità della risorsa, anche in caso di provvedimenti eccezionali d'urgenza adottati dalla pubblica amministrazione, ai fini della conservazione dell'equilibrio idrico e idrologico del territorio;
14. di stabilire che, essendo decorso il termine fissato dal comma 2 dell'art. 92 del D.lgs. 159/2011, il presente provvedimento è sottoposto a condizione di revoca della titolarità conferita, nel caso dovesse intervenire a carico della ditta concessionaria, informativa antimafia interdittiva da parte del Prefetto, come previsto dal comma 4, art.92 del D.lgs. 159/2011; ***OM
15. La Ditta ALBERGHI MATTERA SNC è tenuta in qualità di concessionario:

all'osservanza di tutti gli obblighi previsti dal Regolamento Regionale n. 12/2012 e s.m.i. e del disciplinare firmato per accettazione il 14.12.2022 con prot. 2022.0619659 e registrato all'Agenzia delle Entrate all'Ufficio Territoriale di Ischia con n. 1 il 02.01.2023;

16. per eventuali lavori, all'acquisizione di pareri, atti, nulla-osta ed autorizzazioni eventualmente dovuti dalle competenti autorità per l'applicazione di specifiche normative, in particolare in materia ambientale (valutazione di incidenza ambientale, vincolo paesaggistico, eventuali vincoli

di area parco, ecc.), di difesa del suolo (vincolo idrogeologico, vincolo forestale, ecc.) ed urbanistica, poiché il presente provvedimento attiene esclusivamente all'aspetto geotermico;

17. costituiscono motivi di estinzione della concessione i casi previsti dagli art. 28 - 29 – 30 del Regolamento n° 12/2012, nonché l'inosservanza delle prescrizioni contenute nel presente decreto o di altre impartite dagli organi regionali competenti;
18. avverso il presente provvedimento può essere proposto ricorso al Tribunale Amministrativo Regionale entro 60 giorni, ovvero al Presidente della Repubblica entro 120 giorni;
19. di specificare che il presente provvedimento è soggetto agli obblighi di pubblicazione ai sensi degli artt. 23 e 37 del D. Lgs. 14 marzo 2013, n. 33;
20. il presente decreto è inviato in forma telematica, per notifica nonché per conoscenza e competenza:
    - alla Ditta ALBERGHI MATTERA SNC previo assolvimento dell'imposta di bollo;
    - al Comune di Barano d'Ischia (Na);
    - all'Assessore alle Attività Produttive, Sviluppo economico;
    - alla Segreteria di Giunta;
    - al B.U.R.C. per la pubblicazione;
    - all'ASL Napoli 2 Nord - Servizio Prevenzione e Sicurezza negli Ambienti di Lavoro ai fini dell'esercizio delle funzioni di polizia e vigilanza;

Raffaella Farina

Decreto Dirigenziale n. 345 del 03/05/2023

Dipartimento 50 - GIUNTA REGIONALE DELLA CAMPANIA

Direzione Generale 2 - Direzione Generale per lo sviluppo economico e le attività produttive

Oggetto dell'Atto:

LEGGE DI STABILITA' REGIONE CAMPANIA PER IL 2020 ART. 1 COMMA 63, 64 E 65. RINNOVO CONCESSIONE ALL'UTILIZZAZIONE DI ACQUE CALDE SOTTERRANEE DENOMINATA "CASA GARIBALDI" IN COMUNE DI SERRARA FONTANA

IL DIRETTORE

PREMESSO CHE

a) il sig. **FRANCESCO DI IORIO**, nato a ***OMISSIS*** ***OMI il ***OMISSIS in qualità di TITOLARE della società ATTIVITA' TURISTICO RICETTIVA CASA GARIBALDI con sede in VIA SANT'ANGELO n. 52 - 80070 SERRARA FONTANA (NA) (NA) CF/P.IVA 06069810635, PEC: DIIORIOFRANCESCO@PEC.IT, ha chiesto, con istanza acquisita in data 20.10.2020 prot. n. 2020/0493154 e successive integrazioni, il rinnovo della Concessione all'utilizzazione di acque calde sotterranee (P.U.L.) denominata **"CASA GARIBALDI",** captate da n. 1 pozzo, nel Comune di Serrara Fontana, riportato sull'unità planimetrica catastale al foglio n. 20, p.lla n. 292, area in uso al sig. FRANCESCO DI IORIO in qualità di comproprietario;

b) sul B.U.R.C. n. 38 del 19/04/2022 è stato pubblicato l'Avviso relativo all'avvio del procedimento ai sensi dell'art. 10 del Regolamento Regionale n. 12 del 12.11.2012 e ss.mm.ii.;

c) il presente Avviso, con Relata di pubblicazione n. prot. 3599 del 29/04/2022 è stato pubblicato all'Albo Pretorio del Comune di Serrara Fontana dal 01-05-2022 al 31-05-2022 senza opposizione;

d) sull'istanza in parola ed annesso programma tecnico finanziario, è stata disposta la relativa istruttoria, e sulla scorta di quanto stabilito e disciplinato dall'art. 19 comma 2 del regolamento regionale n. 12/2012, emerge:

e) che il titolare della concessione è la società ATTIVITA' TURISTICO RICETTIVA CASA GARIBALDI.;

f) che la captazione delle acque calde avviene attraverso n. 1 pozzo (codice identificativo);

g) che il pozzo è ubicato all'interno del Comune di Serrara Fontana, individuato catastalmente sul foglio di mappa n. 20, p.lla n. 292 ed è attrezzato con una serpentina per lo scambio termico ed una pompa sommersa di potenza pari a 5 kW per un prelievo annuo massimo di 550 metri cubi, attraverso una portata massima pari a 1.3 l/s;

h) che la concessione viene rilasciata per i seguenti usi: Riscaldamento ambientale e produzione di acqua calda sanitaria e piscina;

i) che la durata della concessione e le eventuali limitazioni d'esercizio temporalmente predeterminate è di 10 anni;

j) che il concessionario ha l'obbligo, di controllare il corretto funzionamento dei dispositivi di misurazione e registrazione delle portate e dei volumi di acqua derivati e eventuali restituiti, nonché alla trasmissione dei risultati delle misurazioni alla scrivente U.O.D.;

k) che il concessionario ha l'obbligo alla collocazione del cartello identificativo della concessione in prossimità delle opere di presa;

l) che il concessionario ha l'obbligo di dover osservare le prescrizioni in materia di prelievo e restituzione, sia per il rispetto dell'equilibrio del bilancio idrico, che per garantire il mantenimento o il raggiungimento degli obiettivi di qualità dei corpi idrici;

m) il concessionario ha versato la cauzione a garanzia degli obblighi, pari ad € 250.00, tale garanzia rimane vincolata per tutta la durata della concessione;

n) il concessionario ha provveduto al versamento del canone anticipato relativo alla prima annualità pari ad € 146.74 di cui € 13.34 pari al sovracanone regionale di cui all'art. 23 del R.R. 12/2012;

o) la concessione è rilasciata con salvezza dei diritti dei terzi, nei limiti della disponibilità dell'acqua e con la specificazione che, in caso di periodi di carenze idriche, il concessionario non ha diritto ad alcun indennizzo da parte dell'autorità concedente e da parte della pubblica amministrazione a causa della diminuzione delle portate derivate causate dalla ridotta disponibilità della risorsa, anche in caso di provvedimenti eccezionali d'urgenza adottati dalla pubblica amministrazione ai fini della conservazione dell'equilibrio idrico e idrologico del territorio;

PRESO ATTO:

a. che con nota prot. n. PR_NAUTG_Ingresso_0131215_20220426 è stata richiesta, a mezzo B.D.N.A. (Banca dati Nazionale Antimafia), alla Prefettura di Napoli l'informativa antimafia, ai sensi dell'art. 91, comma 4 del D. Lgs. 159/2011 per la società ATTIVITA' TURISTICO RICETTIVA CASA GARIBALDI risultata alla data odierna senza riscontro;

b. che i termini previsti dall'art. 92 del decreto legislativo 159/2011 sono scaduti ed è fatta salva la condizione risolutiva prevista dal citato articolo;

c. che in data 14/12/2022 con prot. 2022.0618978 è stato firmato il disciplinare di concessione tra il richiedente e la scrivente U.O.D., e che lo stesso è stato registrato con il n. 16 del 10/01/2023 all'Agenzia delle Entrate presso l'Ufficio Territoriale di Ischia.

***OMISS

RITENUTO che:

a. il sig. **FRANCESCO DI IORIO**, nato a ***OMISSIS*** ***OMI il ***OMISSIS in qualità di TITOLARE della società ATTIVITA' TURISTICO RICETTIVA CASA GARIBALDI con sede in VIA SANT'ANGELO n. 52 - 80070 SERRARA FONTANA (NA) CF/P.IVA 06069810635, PEC: DIIORIOFRANCESCO@PEC.IT, è autorizzato all'Utilizzazione delle Acque Calde Sotterranee denominata "**CASA GARIBALDI**", estratte dal pozzo n. 1 nel Comune di Serrara Fontana sulla particella 292 del foglio di mappa n. 20;

b. la concessione viene rilasciata per i seguenti usi: Riscaldamento ambientiale e produzione di acqua calda sanitaria e piscina;

c. che il pozzo è attrezzato con una serpentina per lo scambio termico ed una pompa sommersa di potenza pari a 5 kW per un prelievo annuo massimo di 550 metri cubi, attraverso una portata massima pari a 1.3 l/s;

d. la durata della concessione e le eventuali limitazioni d'esercizio temporalmente predeterminate è di 10 anni;

e. che il concessionario ha l'obbligo, di controllare il corretto funzionamento dei dispositivi di misurazione e registrazione delle portate e dei volumi di acqua derivati e eventuali restituiti, nonché alla trasmissione dei risultati delle misurazioni alla scrivente U.O.D.;
f. il concessionario ha l'obbligo alla collocazione del cartello identificativo della concessione in prossimità delle opere di presa;
g. il concessionario ha l'obbligo di dover osservare le prescrizioni in materia di prelievo e restituzione, sia per il rispetto dell'equilibrio del bilancio idrico, che per garantire il mantenimento o il raggiungimento degli obbiettivi di qualità dei corpi idrici;
h. il concessionario ha versato la cauzione a garanzia degli obblighi, pari ad € 250.00, tale garanzia rimane vincolata per tutta la durata della concessione;
i. il concessionario ha provveduto al versamento del canone anticipato relativo alla prima annualità pari ad € 146,74 di cui € 13.34 pari al sovracanone regionale di cui all'art. 23 del R.R. 12/2012;
j. la concessione è rilasciata con salvezza dei diritti dei terzi, nei limiti della disponibilità dell'acqua e con la specificazione che, in caso di periodi di carenze idriche, il concessionario non ha diritto ad alcun indennizzo da parte dell'autorità concedente e da parte della pubblica amministrazione per la diminuzione delle portate derivate causate dalla ridotta disponibilità della risorsa, anche in caso di provvedimenti eccezionali d'urgenza adottati dalla pubblica amministrazione ai fini della conservazione dell'equilibrio idrico e idrologico del territorio; ***OMI

**

RILEVATO che:

α. con deliberazione della Giunta Regionale n. 612 del 29/10/2011 è stato approvato il Regolamento n. 12 "Ordinamento amministrativo della Giunta Regionale della Campania", pubblicato sul BURC 77 del 16/12/2011;
β. con la deliberazione della Giunta Regionale n. 478/2012, come da ultimo modificata dalla DGR 619/2016, in attuazione di quanto previsto dal Regolamento regionale n. 12/2011, è stata approvata, tra l'altro, l'articolazione delle strutture ordinamentali sulla base delle competenze;
χ. in virtù di tali modifiche ordinamentali le competenze della UOD "Regimi Regolatori Specifici e Riduzione Oneri Burocratici" della Direzione Generale per lo Sviluppo Economico e le Attività Produttive" sono confluite nella UOD 50.02.02 denominata "Attività artigianali, commerciali e distributive. Cooperative e relative attività di controllo. Tutela dei consumatori" della medesima Direzione Generale;

PRESO ATTO che il responsabile del Procedimento ed il Dirigente della UOD 50.02.02 hanno reso dichiarazione riguardante l'assenza di conflitto di interessi agli atti del fascicolo del procedimento;

VISTI:

a) Il R.D. 29.07.1927;
b) Il R.D. n. 1775 del 1933;
c) L. R. n. 27/2019 art. 1 comma 63,64 e 65;
d) Il Regolamento regionale n. 12/2012 e ss.mm.ii.;
e) la L.R. 22 dell'08.08.2016;
f) il DPGR n. 79 del 23/04/2019 con il quale è stato conferito l'incarico di Dirigente della U.O.D. 50.02.02 "Attività artigianali, commerciali e distributive. Cooperative e relative attività di controllo. Tutela dei consumatori";
g) la D.G.R. n. 556 del 30.11.2021 e il DPGRC n. 162 del 21.12.2021 con cui è stato conferito alla Dott.ssa Raffaella Farina l'incarico di responsabile della Direzione Generale 50-02 Sviluppo economico e Attività Produttive;

Alla stregua dell'istruttoria compiuta dalla U.O.D. 50.02.02 e delle risultanze degli atti tutti richiamati nel presente provvedimento, nonché dell'espressa dichiarazione di regolarità della stessa resa dal Dirigente della U.O.D. 50.02.02 "Attività artigianali, commerciali e distributive - Cooperative e relative attività di controllo - Tutela dei consumatori", mediante la sottoscrizione del presente provvedimento

DECRETA

per i motivi espressi in narrativa che qui si intendono integralmente riportati:

1. il sig. **FRANCESCO DI IORIO**, nato a ***OMISSIS*** ***OMI il ***OMISSIS in qualità di **TITOLARE** della società ATTIVITA' TURISTICO RICETTIVA CASA GARIBALDI con sede in VIA SANT'ANGELO n. 52 - 80070 SERRARA FONTANA (NA) CF/P.IVA 06069810635, PEC: DIIORIOFRANCESCO@PEC.IT, è autorizzato all'Utilizzazione delle Acque Calde Sotterranee denominata **"CASA GARIBALDI",** estratte dal pozzo n. 1 nel Comune di Serrara Fontana sulla particella 292 del foglio di mappa n. 20;
2. la concessione viene rilasciata per i seguenti usi: Riscaldamento ambientiale e produzione di acqua calda sanitaria e piscina;
3. che il concessionario ha l'obbligo, di controllare il corretto funzionamento dei dispositivi di misurazione e registrazione delle portate e dei volumi di acqua derivati e eventuali restituiti, nonché alla trasmissione dei risultati delle misurazioni alla scrivente U.O.D.;
4. la durata della concessione e le eventuali limitazioni d'esercizio temporalmente predeterminate è di 10 anni;
5. la concessione viene rilasciata per il pozzo attrezzato con una serpentina per lo scambio termico ed una pompa sommersa di potenza pari a 5 kW per un prelievo annuo massimo di 550 metri cubi, attraverso una portata massima pari a 1.3 l/s;

6. il concessionario ha l'obbligo alla collocazione del cartello identificativo della concessione in prossimità delle opere di presa;
7. il concessionario ha l'obbligo di dover osservare le prescrizioni in materia di prelievo e restituzione, sia per il rispetto dell'equilibrio del bilancio idrico, che per garantire il mantenimento o il raggiungimento degli obiettivi di qualità dei corpi idrici;
8. il concessionario ha l'obbligo di eseguire, e trasferire a questa UOD, una nuova videoispezione del pozzo con allegata relazione tecnica da parte di tecnico abilitato, da cui si evinca lo stato di fatto del pozzo e di ripetere la stessa ogni cinque anni. Oltre al foro e alle linee adduttive, dalla videoispezione dovrà essere ben visibile l'esterno del pozzo e l'etichetta identificativa di cui al punto 4.1 del presente decreto.
9. che ai sensi dell'art. 20 del R.R. 12/2012 la garanzia degli obblighi cauzionale di € 250.00 versata rimane vincolata per tutta la durata della concessione;
10. che ai sensi dell'art. 23 del R.R. 12/2012 il concessionario è obbligato al pagamento del canone annuo aggiornato ai sensi dell'art. 154 comma 3 del D.lgs. 152/2006 con cadenza triennale mediante apposito provvedimento regionale;
11. che al canone annuo è applicato un sovracanone regionale del 10%, entro i limiti stabiliti dalla normativa nazionale, da destinare alla Autorità di Bacino per l'aggiornamento del bilancio idrico;
12. che canone e sovracanone vanno pagati entro il 31 gennaio di ogni anno successivi al primo;
13. la concessione è rilasciata con salvezza dei diritti dei terzi, nei limiti della disponibilità dell'acqua e con la specificazione che, in caso di periodi di carenze idriche, il concessionario non ha diritto ad alcun indennizzo da parte dell'autorità concedente e da parte della pubblica amministrazione per la diminuzione delle portate derivate, causate dalla ridotta disponibilità della risorsa, anche in caso di provvedimenti eccezionali d'urgenza adottati dalla pubblica amministrazione, ai fini della conservazione dell'equilibrio idrico e idrologico del territorio;
14. di stabilire che, essendo decorso il termine fissato dal comma 2 dell'art. 92 del D.lgs. 159/2011, il presente provvedimento è sottoposto a condizione di revoca della titolarità conferita, nel caso dovesse intervenire a carico della ditta concessionaria, informativa antimafia interdittiva da parte del Prefetto, come previsto dal comma 4, art.92 del D.lgs. 159/2011; ***OM
15. La Ditta ATTIVITA' TURISTICO RICETTIVA CASA GARIBALDI è tenuta in qualità di concessionario:

all'osservanza di tutti gli obblighi previsti dal Regolamento Regionale n. 12/2012 e s.m.i. e del disciplinare firmato per accettazione il 14/12/2022 con prot. 2022.0618978 e registrato all'Agenzia delle Entrate all'Ufficio Territoriale di Ischia con n. 16 il 10/01/2023;

16. per eventuali lavori, all'acquisizione di pareri, atti, nulla-osta ed autorizzazioni eventualmente dovuti dalle competenti autorità per l'applicazione di specifiche normative, in particolare in materia ambientale (valutazione di incidenza ambientale, vincolo paesaggistico, eventuali vincoli

di area parco, ecc.), di difesa del suolo (vincolo idrogeologico, vincolo forestale, ecc.) ed urbanistica, poiché il presente provvedimento attiene esclusivamente all'aspetto geotermico;

17. costituiscono motivi di estinzione della concessione i casi previsti dagli art. 28 - 29 – 30 del Regolamento n° 12/2012, nonché l'inosservanza delle prescrizioni contenute nel presente decreto o di altre impartite dagli organi regionali competenti;
18. avverso il presente provvedimento può essere proposto ricorso al Tribunale Amministrativo Regionale entro 60 giorni, ovvero al Presidente della Repubblica entro 120 giorni;
19. di specificare che il presente provvedimento è soggetto agli obblighi di pubblicazione ai sensi degli artt. 23 e 37 del D. Lgs. 14 marzo 2013, n. 33;
20. il presente decreto è inviato in forma telematica, per notifica nonché per conoscenza e competenza:
    - alla Ditta ATTIVITA' TURISTICO RICETTIVA CASA GARIBALDI previo assolvimento dell'imposta di bollo;
    - al Comune di Serrara Fontana;
    - all'Assessore alle Attività Produttive, Sviluppo economico;
    - alla Segreteria di Giunta;
    - al B.U.R.C. per la pubblicazione;
    - all'ASL Napoli 2 Nord - Servizio Prevenzione e Sicurezza negli Ambienti di Lavoro ai fini dell'esercizio delle funzioni di polizia e vigilanza;

Raffaella Farina

Decreto Dirigenziale n. 346 del 03/05/2023

Dipartimento 50 - GIUNTA REGIONALE DELLA CAMPANIA

Direzione Generale 2 - Direzione Generale per lo sviluppo economico e le attività produttive

U.O.D. 93 - STAFF - tecnico operativo - progr. delle politiche svil. econo.

Oggetto dell'Atto:

DGR N. 566/2018 E DGR N. 313/2019 - PROCEDURA PER IL CENSIMENTO DI OPPORTUNITA' INSEDIATIVE E DI INVESTIMENTO IN CAMPANIA

IL DIRIGENTE

PREMESSO che

a. in data 24 aprile 2016 è stato stipulato, tra la Presidenza del Consiglio dei Ministri e la Regione Campania, il "Patto per lo sviluppo della Regione Campania" in cui sono compresi, tra gli altri, anche interventi e piani d'intervento finanziati con risorse del Fondo per lo Sviluppo e la Coesione (FSC) 2014/2020, ratificato con DGR 176/2016;
b. con deliberazione n. 566 dell'11/09/2018, la Giunta regionale ha demandato alla DG 50.02, anche attraverso l'utilizzo di Società in house providing della Regione Campania, la realizzazione di un'azione di sistema volto alla promozione in Italia e all'estero del sistema regionale e delle sue opportunità;
c. con decreto dirigenziale n. 482 del 29.11.2019, la DG 50 02:
    c.1 ha provveduto a dare esecuzione alla DGR n. 566/2018 e successiva DGR n. 313/2019, ammettendo a finanziamento l'intervento denominato "DGR n. 566/2018 e DGR n. 313/2019. Azione di sistema per l'attrazione degli investimenti" di cui all'intervento strategico del Patto per lo Sviluppo della Regione Campania "Attrazione degli Investimenti e Zona Economica Speciale (ZES) (Aree Portuali e retroportuali di Napoli e Salerno)";
    c.2 ha affidato alla società in house Sviluppo Campania S.p.A., ai sensi dell'art. 192 del D. Lgs. 50/2016, la realizzazione delle attività e dei servizi previsti;
d. con Decreto del Presidente del Consiglio dei Ministri dell'11 maggio 2018 è stata istituita la ZES Campania;

PREMESSO altresì che

a. con decreti dirigenziali n. 222 del 26.05.2020 e n. 103 del 24.02.2022, e da ultimo, con decreto dirigenziale n. 999 del 07.11.2022, la DG 50 02 ha, tra l'altro, preso atto del Piano operativo, così come rimodulato, e del relativo cronoprogramma delle attività e dei servizi di che trattasi, al 31/05/2023, trasmesso da Sviluppo Campania con nota prot. 0014771/2022 del 26 ottobre 2022;

DATO ATTO che

a. il Piano Operativo, attuativo della DGR n. 566 dell'11.09.2018 "Attuazione di strategie volte a favorire l'attrazione investimenti" ha previsto espressamente, nell'ambito dell'Attività 3, la ricerca di opportunità localizzative presenti sul territorio al fine di promuovere l'attrazione investimenti, già avviata con l'attuazione del Piano di Sviluppo Strategico della ZES Campania;
b. nell'ambito delle attività di implementazione della ZES Campania è già stato attivato da tempo un servizio di supporto agli investitori per la location scouting, mediante la ricognizione delle opportunità localizzative in area ZES presso i referenti territoriali delle aree selezionate e la realizzazione di un Sistema Informativo Territoriale (SIT), contenente tutte

le informazioni circa i lotti e gli immobili disponibili;

CONSIDERATO che

a. negli ultimi dodici mesi, si è assistito ad un crescente interesse per il territorio campano da parte di aziende nazionali ed estere;
b. sono pervenute direttamente ovvero per il tramite di Invitalia, numerose richieste di assistenza per la ricerca di aree brownfield o greenfield;
c. per l'individuazione delle opportunità localizzative oltre a prevedere la consultazione del Sistema Informativo Territoriale dedicato alla ZES pubblicato sulla piattaforma regionale iTER, è stato garantito un servizio di location scouting con la pubblicazione di avvisi esplorativi sul sito web regionale nella sezione "Regione Informa" e sul sito web del SURAP per la ricerca di immobili e/o aree aventi le caratteristiche tecniche richieste dagli investitori, agevolando i processi di riqualificazione attraverso l'utilizzo di immobili dismessi e l'occupazione;
d. con il presente atto, la Regione Campania intende sistematizzare e rendere disponibili per la consultazione, le opportunità insediative e di investimento in Campania attraverso la realizzazione di un catalogo, volto fornire risposte più efficaci ed immediate agli investitori;
e. in coerenza con le finalità di cui al punto d) del "Considerato che", nell'ambito delle attività affidate alla società in house Sviluppo Campania S.p.A. è stata prevista, tra l'altro, la realizzazione di un sito web con l'inserimento di un'apposita sezione destinata a fornire le principali informazioni e novità relative alle opportunità insediative e di investimento in Campania;

RITENUTO di

a. dover approvare in attuazione della DGR n. 566/2018 e successiva DGR n. 313/2019, la "Procedura per il censimento di opportunità insediative e di investimento in Campania" di cui all'allegato A in uno con lo schema di "domanda di partecipazione" di cui all'allegato B, costituenti parte integrante e sostanziale del presente provvedimento;
b. dover prevedere che in collaborazione con l'Ufficio Speciale per la Crescita e la Transizione Digitale, sia istituito il nuovo servizio digitale denominato "Acquisizione delle opportunità insediative e di investimento" operante esclusivamente tramite identità digitale (SPID/CIE/CNS);
c. dover nominare quale Responsabile Unico del Procedimento (R.U.P.) ai sensi dell'art. 31 del D. Lgs. 50/2016, la Dott.ssa Daniela Michelino, Dirigente dello Staff tecnico operativo - Programmazione delle Politiche per lo Sviluppo Economico - Coordinamento Contratti di Sviluppo ed altri strumenti nazionali, Aree di crisi, Crisi industriali, Zes – 50.02.93;

VISTI

a. la DGR n. 173 e ss.mm.ii di ratifica del Patto per lo Sviluppo della Regione Campania del 26 aprile 2016;
b. le DGR n. 566/2018 e n. 313/2019;
c. il decreto dirigenziale n. 61 del 09/04/2019 dell'AdG FSC;

d. il decreto del Presidente del Consiglio dei Ministri dell'11 maggio 2018 di istituzione della ZES Campania;
e. la convenzione Rep. CV 2020.0000073;
f. i decreti dirigenziali n. 222 del 26.05.2020, n. 103 del 24.02.2022 e n. 999 del 07.11.2022;
g. gli atti e tutto quanto sopra richiamato;

RICHIAMATE

a) la DGR n. 556 del 30 novembre 2021 e il DPGR n. 162 del 21 dicembre 2021 di conferimento alla dott.ssa Raffaella Farina dell'incarico di Responsabile della D.G. per lo Sviluppo economico e le Attività produttive;
b) la DGR n. 235 del 26/04/2017 di conferimento, alla Dott.ssa Daniela Michelino, dell'incarico di responsabile dello Staff tecnico operativo - programmazione delle Politiche per lo Sviluppo Economico - Coordinamento Contratti di Sviluppo ed altri strumenti nazionali, Aree di crisi, Crisi industriali, Zes presso la Direzione Generale per lo Sviluppo Economico e le Attività Produttive;
c) la DGR n. 198 del 19/04/2023 di proroga degli incarichi dirigenziali;

Alla stregua dell'istruttoria compiuta dallo Staff 50 02 93 della DIREZIONE GENERALE PER LO SVILUPPO ECONOMICO E LE ATTIVITA' PRODUTTIVE e delle risultanze e degli atti tutti richiamati nelle premesse, costituenti istruttoria a tutti gli effetti di legge, nonché dell'espressa dichiarazione di regolarità della stessa resa dal Dirigente medesimo

DECRETA

Per i motivi esposti in narrativa che s'intendono qui di seguito integralmente riportati e trascritti, di:

1. approvare in attuazione della DGR n. 566/2018 e successiva DGR n. 313/2019, la "Procedura per il censimento di opportunità insediative e di investimento in Campania" di cui all'allegato A in uno con lo schema di "domanda di partecipazione" di cui all'allegato B, costituenti parte integrante e sostanziale del presente provvedimento;
2. prevedere che in collaborazione con l'Ufficio Speciale per la Crescita e la Transizione Digitale, sia istituito il nuovo servizio digitale denominato "Acquisizione delle opportunità insediative e di investimento" operante esclusivamente tramite identità digitale (SPID/CIE/CNS);
3. nominare quale Responsabile Unico del Procedimento (R.U.P.) ai sensi dell'art. 31 del D. Lgs. 50/2016, la Dott.ssa Daniela Michelino, Dirigente dello Staff tecnico operativo - programmazione delle Politiche per lo Sviluppo Economico - Coordinamento Contratti di Sviluppo ed altri strumenti nazionali, Aree di crisi, Crisi industriali, Zes – 50.02.93;
4. trasmettere il presente atto alla Segreteria di Giunta e all'Ufficio competente per la pubblicazione nella sezione dedicata "Regione

Campania Casa di Vetro” e nel B.U.R.C.

Dott.ssa Raffaella Farina

Allegato A

PROCEDURA PER IL CENSIMENTO DI OPPORTUNITA' INSEDIATIVE E DI INVESTIMENTO IN CAMPANIA

INDICE:

1. Finalità
2. Oggetto della rilevazione
3. Destinatari
4. Presentazione della domanda
5. Valutazione
6. Esiti
7. Impegni dei destinatari
8. Vantaggi
9. Cancellazione delle opportunità insediative e di investimento
10. Informazioni sul procedimento amministrativo
11. Trattamento dei dati
12. Diritto di accesso agli atti
13. Disposizioni finali
14. Allegati

fonte: http://burc.regione.campania.it

1. Finalità

La procedura è finalizzata a rilevare informazioni relative alla disponibilità di aree ed edifici a destinazione industriale, produttiva, direzionale di proprietà pubblica o privata presenti nel territorio della Regione Campania che non siano occupate da attività di impresa, allo scopo di creare un data base delle aree ed edifici disponibili per l'insediamento di nuove attività imprenditoriali.

La procedura si inserisce nell'ambito delle strategie definite con la DGR 566/2018 avente ad oggetto: FSC 2014/2020 - Patto per lo Sviluppo della Regione Campania - Sostegno per l'attrazione e la sicurezza degli investimenti, sulla base della quale è stata definita un'azione di sistema volta alla promozione in Italia e all'estero del sistema regionale e delle sue opportunità.

La raccolta di informazioni si prefigge quindi di soddisfare le richieste informative da parte di nuovi potenziali investitori sulle possibili localizzazioni.

Con il lancio della procedura, la Regione Campania intende costruire un catalogo di opportunità localizzative ampio e strutturato da presentare ai potenziali investitori tramite canali digitali e in occasione di eventi di portata nazionale ed internazionale cui la Campania aderisce nel contesto delle relazioni e collaborazioni in essere con la rete di soggetti istituzionali italiani ed esteri.

Le opportunità insediative e di investimento selezionate saranno pubblicate sul sito web dedicato e verranno promosse su scala nazionale e internazionale attraverso azioni specifiche e mirate quali, a titolo di esempio, eventi, meeting, conferenze, convegni, fiere, campagne di comunicazione, editoria, mezzi informativi prevalentemente web.

2. Oggetto della rilevazione

La rilevazione ha per oggetto aree ed edifici di proprietà pubblica o privata immediatamente disponibili per l'insediamento di attività imprenditoriali.

Le suddette aree ed edifici devono avere le seguenti caratteristiche:

- destinazione d'uso per attività produttive (industria, servizi, artigianato di produzione, depositi);

fonte: http://burc.regione.campania.it

- superficie territoriale delle aree e/o fabbricati pari ad almeno 5.000 mq per aree edificabili o superficie lorda di pavimento (SLP) pari ad almeno 1.000 mq per edifici già esistenti;
- proprietà pubblica o privata;
- localizzazione nel territorio della Regione Campania;
- disponibilità giuridica del bene e/o configurazione giuridica idonea per alienazione o eventuale costituzione di diritto reale;
- avvenuta urbanizzazione delle aree eventualmente non edificate; in caso contrario dovrà essere espressamente specificato.

Possono essere candidate aree e/o fabbricati soggetti a procedure di fallimento o liquidazione anche volontaria o amministrazione controllata o concordato preventivo o a qualsiasi situazione equivalente secondo la normativa vigente nel rispetto dei requisiti sopra indicati.

3. Destinatari

Destinatari della presente procedura sono le seguenti categorie di soggetti:

- persone fisiche proprietari dell'area/edificio o in possesso di delega;
- persone giuridiche pubbliche o private proprietarie dell'area/edificio o in possesso di delega;
- Comuni (singoli o in aggregazione), Province, Città metropolitana di Napoli;
- Consorzi ASI campani.

Nel caso in cui l'area/edificio sia di proprietà di più soggetti, la domanda di partecipazione deve essere presentata da un unico soggetto, in possesso di delega firmata digitalmente.

4. Presentazione della domanda

La domanda di partecipazione deve essere presentata esclusivamente in modalità telematica, mediante la piattaforma al seguente link: https://servizi-digitali.regione.campania.it/OpportunitaLocalizzative avvalendosi del formato di cui all'allegato B "domanda di partecipazione" che sarà reso disponibile sulla piattaforma medesima.

fonte: http://burc.regione.campania.it

La domanda è resa nella forma di autocertificazione, ai sensi del D.P.R. n. 445/2000 e ss.mm.ii, e deve essere presentata dai destinatari di cui al paragrafo 3 unicamente attraverso identità digitale (SPID, CIE o CNS), intestata al soggetto richiedente.

È possibile delegare soggetti terzi alla presentazione della domanda, tramite delega da allegare alla domanda di partecipazione firmata digitalmente o riportante firma autografa e accompagnata da un documento di riconoscimento del sottoscrittore.

Successivamente alla presentazione della domanda è sempre possibile allegare ed inviare ulteriori documenti ad integrazione e/o modifica della stessa e/o richiedere la cancellazione dell'opportunità insediativa e di investimento dalla piattaforma online.

Il richiedente deve indicare nella domanda di partecipazione un indirizzo e-mail attivo al quale la Regione Campania trasmetterà tutte le comunicazioni.

5.Valutazione

La valutazione dell'idoneità delle aree/immobili con i contenuti della presente procedura sarà effettuata da parte dei competenti uffici regionali. Si provvederà a richiedere integrazioni al proponente, qualora risulti necessario a seguito dell'istruttoria.

6. Esiti

L'esito positivo dell'attività istruttoria implica la pubblicazione on line della relativa opportunità insediativa e di investimento sul sito web dedicato.

Regione Campania si riserva di utilizzare le informazioni pervenute per le finalità di cui al paragrafo 1.

La pubblicazione di un'opportunità insediativa e di investimento sul sito web non preclude al proprietario la possibilità di pubblicizzarla mediante altri canali.

7. Impegni dei destinatari

L'inclusione dell'immobile nel catalogo delle opportunità insediative comporta a carico dei proponenti un impegno di collaborazione con Regione Campania per le seguenti attività:

fonte: http://burc.regione.campania.it

- aggiornamento delle informazioni circa le opportunità insediative pubblicate sulla piattaforma web dedicata, qualora venga meno la disponibilità del sito ovvero intervengano modifiche sostanziali;
- segnalazione di eventuali contatti avviati con investitori interessati e che potrebbero necessitare di assistenza in fase di insediamento;
- disponibilità a garantire un contatto entro i termini richiesti da parte del potenziale investitore.

8. Vantaggi

Regione Campania supporterà i soggetti ammessi nelle attività di promozione delle opportunità di insediative e di investimento.

In particolare, l'intervento regionale si concentrerà sulle seguenti azioni:

- pubblicazione sulla piattaforma web dedicata di una scheda informativa sull'opportunità insediativa e di investimento;
- promozione delle opportunità insediative e di investimento attraverso azioni specifiche e mirate in occasione di iniziative di promozione su scala nazionale e internazionale quali - a titolo di esempio - eventi, meeting, conferenze, convegni, fiere, campagne di comunicazione, editoria, mezzi informativi prevalentemente web ecc., che vengono realizzate anche nel quadro di vigenti accordi/protocolli di collaborazione e nella collaborazione istituzionale tra Regione Campania e gli Enti della diplomazia economica italiana ed estera. In particolare, le opportunità insediative e di investimento ammesse saranno considerate ammissibili a eventi e manifestazioni di portata internazionale cui Regione Campania partecipa.
- interventi di facilitazione dell'incontro domanda-offerta tra i potenziali investitori e i soggetti proponenti;
- servizio di supporto e accompagnamento agli investitori sul territorio e nei rapporti con la P.A..

9. Cancellazione delle opportunità insediative e di investimento

fonte: http://burc.regione.campania.it

La cancellazione delle opportunità insediative e di investimento dalla piattaforma online avviene nei seguenti casi:

a) richiesta del soggetto proponente;

b) mancata comunicazione delle informazioni necessarie da parte del soggetto proponente alla Regione Campania;

c) mancata disponibilità del soggetto proponente a collaborare per l'assistenza al potenziale investitore.

10. Informazioni sul procedimento amministrativo

L'unità organizzativa cui è attribuito il procedimento è: Regione Campania - Direzione Generale per lo Sviluppo Economico e le Attività produttive.

Il Responsabile del procedimento amministrativo è la dott.ssa Daniela Michelino, Dirigente dello Staff 500293 della DG 50 02.

Eventuali richieste di chiarimento, integrazione, modifica e/o cancellazione dell'opportunità insediativa e di investimento dalla piattaforma online potranno essere inviate all'attenzione della Dirigente al seguente indirizzo di posta elettronica: investincampania@regione.campania.it .

Per informazioni è inoltre possibile rivolgersi al:

- dott. Luigi Cataldo
- E-mail: luigi.cataldo@regione.campania.it
- Tel.: 0817966922.

11. Trattamento dei dati

I dati personali forniti nell'ambito della presente procedura saranno oggetto di trattamento esclusivamente per scopi istituzionali. Il trattamento dei dati in questione è presupposto indispensabile per la partecipazione alla procedura e per tutte le conseguenti attività.

I dati personali saranno trattati nel rispetto del Decreto legislativo 30 giugno 2003, n. 196 "Codice in materia di protezione dei dati personali", nonché del Regolamento Generale sulla Protezione dei Dati Personali n. 679 del 27 aprile 2016, anche con l'ausilio di mezzi elettronici e comunque automatizzati.

fonte: http://burc.regione.campania.it

L'Amministrazione regionale tratterà le informazioni relative alla procedura in oggetto unicamente al fine di creare una banca dati delle aree ed edifici disponibili per l'insediamento di nuove attività imprenditoriali ed ogni altra attività strumentale al perseguimento delle proprie finalità istituzionali. A tal fine, l'Amministrazione regionale raccoglie i dati personali dei partecipanti in archivi informatici e cartacei e li elabora secondo le modalità necessarie e, più in generale, il trattamento sarà realizzato per mezzo delle operazioni o complesso di operazioni indicate all'art. 4 par. 1, n. 2) del Regolamento UE n. 679/2016. I dati verranno conservati in una forma che consenta l'identificazione degli interessati per un arco di tempo non superiore al conseguimento delle finalità per le quali sono trattati e, comunque, minimizzati in ottemperanza a quanto previsto dalle norme vigenti in materia. Titolare del trattamento è la Regione Campania – Direzione Generale per lo Sviluppo Economico e Attività produttive. Per l'esercizio dei diritti previsti dall' art. 27, comma 1, lett. a), n. 2), D.Lgs. 10 agosto 2018, n. 101, il titolare dei dati potrà rivolgersi in ogni momento al Titolare del trattamento per avere piena chiarezza sulle operazioni effettuate sui dati riferiti.

12. Diritto di accesso agli atti

Il diritto di accesso agli atti relativi alla presente procedura è tutelato ai sensi della legge 7 agosto 1990, n. 241. Tale diritto consiste nella possibilità di prendere visione, con eventuale rilascio di copia anche su supporti magnetici, di atti amministrativi e documenti della Regione Campania o da questa stabilmente detenuti. Può essere esercitato da tutti i soggetti privati, compresi quelli portatori di interessi pubblici o diffusi, che abbiano un interesse diretto, concreto e attuale, corrispondente ad una situazione giuridicamente tutelata e collegata al documento al quale è chiesto l'accesso. La richiesta di accesso dovrà essere inoltrata all'indirizzo pec: staff.500293@pec.regione.campania.it .

Il procedimento di accesso deve concludersi entro 30 giorni a decorrere dalla presentazione della richiesta.

13. Disposizioni finali

fonte: http://burc.regione.campania.it

Per quanto non previsto nella presente procedura, si fa riferimento alle norme comunitarie, nazionali e regionali vigenti. La Regione si riserva di impartire, ove necessario, ulteriori disposizioni e istruzioni che si rendessero necessarie a seguito dell'emanazione di normative comunitarie e/o statali e/o regionali. La Regione si riserva altresì la facoltà di annullare o revocare la presente procedura anche successivamente alla presentazione delle proposte, qualora ricorrano motivi di pubblico interesse.

14. Allegati

1. Domanda di partecipazione (all. B).

fonte: http://burc.regione.campania.it

Allegato B

DOMANDA DI PARTECIPAZIONE ALLA PROCEDURA PER IL CENSIMENTO DI OPPORTUNITA' INSEDIATIVE E DI INVESTIMENTO IN CAMPANIA

Alla Giunta Regionale della Campania
D.G. per lo Sviluppo Economico e le Attività Produttive

Dati identificativi del compilante

Nome
_____
Cognome
_____
Codice fiscale
_____
Data di nascita
_____
Luogo di nascita
_____
Provincia di nascita
_____
Cap di nascita
_____
Indirizzo di residenza
_____
Comune di residenza
_____
Provincia di residenza
_____
Cap di residenza
_____
Stato di residenza
_____
E-mail
_____
Pec
_____
Telefono
_____
Cellulare
_____

Soggetto che presenta l'istanza

Tipologia Richiedente:

- ☐ Persona fisica unica proprietaria
- ☐ Persona fisica co-proprietaria in possesso di delega
- ☐ Persona fisica non proprietaria in possesso di delega
- ☐ Persona giuridica privata proprietaria
- ☐ Persona giuridica privata non proprietaria in possesso di delega
- ☐ Comune (singolo o in aggregazione), Provincia, Città metropolitana di Napoli
- ☐ Consorzio ASI campano

fonte: http://burc.regione.campania.it

Dati identificativi dell'Opportunità

Denominazione Opportunità
_____

Proprietario Opportunità
- ☐ Privato
- ☐ Ente o Azienda

Indirizzo Opportunità
_____

Provincia Opportunità
_____

Comune Opportunità
_____

Cap Opportunità
_____

Localizzazione Opportunità
- ☐ Area ASI
- ☐ Area ZES
- ☐ Area ASI-ZES
- ☐ Altro

Coordinate Geografiche
_____

Dati descrizione dell'Opportunità

Descrizione Generale Opportunità
_____

Descrizione Struttura Opportunità
_____

Punti di Forza Opportunità
_____

Infrastrutture di Collegamento
_____

Dati Catastali dell'Opportunità

Codice Comune
_____

Nome Comune
_____

Numero ID
Dati n. ___

Nr. Foglio Di Mappa
_____

Nr. Particella
_____

Nr. Subalterno
_____

fonte: http://burc.regione.campania.it

Dati delle Aree

Area non edificata (greenfield) Nr. ___

Dettaglio Area Greenfield n. ___

Funzioni Ammesse

Nome Funzione	Metri Quadri
□ Funzione Industriale	_____
□ Funzione Servizi	_____
□ Funzione Artigianale	_____
□ Funzione Deposito	_____
□ Altro	_____

Limitazioni attività economiche: _____

Superficie fondiaria totale: _____ metri quadri

Infrastrutture Esistenti e loro capacità

Descrizione Infrastruttura	Capacità Infrastruttura
□ Cabina elettrica	_____
□ Rete idrica	_____
□ Rete fognaria	_____
□ Impianti depurazione	_____
□ Impianti rifiuti	_____
□ Banda Larga	
□ Metano	_____
□ Altro	_____

Dettagli generali dell'Area: _____

Tipo di Procedura:

- □ Vendita
- □ Asta pubblica
- □ Affitto
- □ Gestione
- □ Procedura di fallimento
- □ Procedura di liquidazione
- □ Procedura di concordato
- □ Preventivo
- □ Altro

Conformità agli strumenti urbanistici presenti: □

Presenza di eventuali vincoli: □

Fascia di Costo

(euro/mq o costo totale dell'operazione, acquisizione + lavori. In caso di trattativa riservata il valore indicato è 0)

Euro al Metro Quadro: _____ **Totale Costo: _____**

Edificabilità

Indice di edificabilità: _____ **Altezza Max costruzione:**

fonte: http://burc.regione.campania.it

Area edificata (brownfield) Nr. ___

Dettaglio Area Brownfield n. ___

Funzioni Ammesse

Nome Funzione	Metri Quadri
□ Funzione Industriale	_____
□ Funzione Servizi	_____
□ Funzione Artigianale	_____
□ Funzione Deposito	_____
□ Altro	_____

Limitazioni attività economiche: _____

Superficie totale: _____ metri quadri

Volumetria: _____ metri cubi

Infrastrutture Esistenti e loro capacità

Descrizione Infrastruttura	Capacità Infrastruttura
□ Cabina elettrica	_____
□ Rete idrica	_____
□ Rete fognaria	_____
□ Impianti depurazione	_____
□ Impianti rifiuti	_____
□ Banda Larga	
□ Metano	_____
□ Altro	_____

Dettagli generali dell'Area: _____

Tipo di Procedura:

- □ Vendita
- □ Asta pubblica
- □ Affitto
- □ Gestione
- □ Procedura di fallimento
- □ Procedura di liquidazione
- □ Procedura di concordato
- □ Preventivo
- □ Altro

Conformità agli strumenti urbanistici presenti: □

Presenza di eventuali vincoli: □

Fascia di Costo

(euro/mq o costo totale dell'operazione, acquisizione + lavori. In caso di trattativa riservata il valore indicato è 0)

Euro al Metro Quadro: _____ **Totale Costo:** _____

fonte: http://burc.regione.campania.it

Immobile nr. ___ dell'Area Brownfield con id. ____

Capacità di carico	_____ kg/mq
Superfice Coperta	_____ mq
Superfice Lorda	_____ mq
Altezza	_____ m
Accessori	_____
Condizioni	_____
Tipologia di Struttura	☐ Acciaio ☐ Prefabbricato in c.e. ☐ Altro
Anno Costruzione	_____
Classe Energetica	_____

Firma della domanda e dell'atto di impegno

☐ Si dichiara di aver preso visione di tutto quanto indicato nella presente domanda, di essere consapevole che l'autenticazione tramite sistema di identificazione SPID/CIE/CNS per accesso alla piattaforma per la partecipazione ad "Acquisizione opportunità insediative e di investimento" equivale a sottoscrizione e accettazione integrale degli obblighi previsti dal predetto Avviso.

DICHIARA INOLTRE

☐ di non aver riportato la sanzione interdittiva di cui all'art. 9, comma 2 lett. c) del d.lgs. n. 231 del 8.6.2001 o altra sanzione che comporta il divieto di contrattare con la pubblica amministrazione;

☐ di non trovarsi nella condizione di incapacità a contrattare con la pubblica amministrazione, di cui agli artt.32-ter e 32-quater del codice penale;

☐ di essere consapevole che la presentazione della proposta insediativa non presuppone alcuna disponibilità finanziaria, né determina alcun impegno da parte della Regione Campania, ma ha il fine di fornire informazioni utili cui dare la massima diffusione per favorire l'attrazione degli investimenti sul territorio regionale;

CONSENSO AL TRATTAMENTO DEI DATI PERSONALI

☐ Presa visione dell'Informativa sul trattamento dei dati personali, con la sottoscrizione del presente modulo di trasmissione dell'istanza, ai sensi e per gli effetti degli articoli 13 e seguenti del Regolamento Generale sulla Protezione dei Dati (RGPD-UE 2016/679).

REGIONE CAMPANIA

Decreto Dirigenziale n. 206 del 03/05/2023

Dipartimento 50 - GIUNTA REGIONALE DELLA CAMPANIA

Direzione Generale 5 - Direzione Generale per le politiche sociali e socio-sanitarie

U.O.D. 92 - STAFF - Funzioni di supporto tecnico - amministrativo

Oggetto dell'Atto:

AVVISO PUBBLICO "MANIFESTAZIONE DI INTERESSE ALL'ISCRIZIONE NELL'ELENCO REGIONALE DEI DIRETTORI/COORDINATORI DI AMBITO". DELIBERA DI GIUNTA REGIONALE N. 689 DEL 13/12/2022. ESITI.

IL DIRIGENTE

PREMESSO che

a. La legge regionale n. 11 del 23 ottobre 2007 e ss.mm.ii. “Legge per la dignità e la cittadinanza sociale. Attuazione della legge 8 novembre 2000, n. 328” disciplina la programmazione e la realizzazione di un sistema organico di interventi e servizi sociali, che si attua con il concorso delle istituzioni pubbliche e delle formazioni sociali, attraverso l’integrazione degli interventi e servizi sociali, sanitari, educativi, delle politiche attive del lavoro, dell’immigrazione, delle politiche abitative e di sicurezza dei cittadini, dell’apporto dei singoli e delle associazioni;

b. la medesima legge regionale n. 11 del 23 ottobre 2007 all’art. 11 rubricato “il Coordinamento istituzionale d’Ambito” prevede che il Coordinamento Istituzionale d’Ambito “*nomina il coordinatore, istituisce l’ufficio di piano dell’ambito territoriale di cui all’articolo 23, regola il funzionamento ed i rapporti con il comune capofila e i comuni associati, nel rispetto delle direttive regionali e della forma associativa prescelta*”;

c. l’art. 23 della L.R. n. 11 del 23 ottobre 2007 rubricato “L’Ufficio di piano dell’Ambito Territoriale” prevede, tra l’altro, che l’ufficio di piano dell’ambito territoriale, istituito ai sensi dell’articolo 11, comma 3, lettera e), è struttura tecnica di supporto per la realizzazione del piano di zona e le relative funzioni e compiti sono disciplinate da apposito regolamento adottato dal Coordinamento istituzionale, come previsto dall’art. 11, comma 3 ed inoltre che la Direzione dell’ufficio di piano è attribuita, di norma, alle figure professionali sociali di cui alla normativa regionale, in coerenza alle disposizioni per la dirigenza pubblica e privata, quali responsabili del centro di costo e del centro di responsabilità relativi al fondo d’ambito per l’implementazione del piano di zona;

d. la Legge regionale n. 31 del 28 dicembre 2021 all’art. 37 comma 1 lettera a) ha modificato la Legge regionale 23 ottobre 2007 n. 11 attraverso l’inserimento del comma 4 bis al previgente testo dell’art. 23 che allo stato espressamente dispone “*La Regione istituisce un elenco dei direttori e dei coordinatori degli ambiti sociali cui attingono il consiglio di amministrazione dei consorzi-aziende consortili e i coordinamenti istituzionali per l'individuazione del responsabile (direttore-coordinatore) dell'ufficio di piano; la Giunta regionale, entro novanta giorni dall'entrata in vigore della presente disposizione, sentita la commissione consiliare competente, disciplina con apposita deliberazione requisiti, criteri e modalità per l'istituzione e la tenuta dell'elenco”;*

e. la Giunta regionale con Delibera n. 689 del 13/12/2022, in attuazione della legge regionale 23 ottobre 2007 n. 11, art. 4 bis, ha istituito l’ Elenco dei direttori/coordinatori degli Ambiti sociali, approvato il disciplinare, ai sensi dell’art. 23 della L. R. 23 ottobre 2007, n. 11, per la tenuta del medesimo Elenco e ha formulato, al contempo, indirizzo alla Direzione Generale per le Politiche Sociali e Socio Sanitarie di attivare una procedura di manifestazione di interesse per l’acquisizione di candidature per l’inserimento nell’elenco regionale dei direttori/coordinatori degli Ambiti sociali

PREMESSO altresì che

a. la Direzione Generale Politiche Sociali e Socio Sanitarie, con Decreto Dirigenziale n. 33 del 14/02/2023, adottato in attuazione dell’indirizzo formulato dalla Giunta regionale con Delibera di n. 689 del 13/12/2022, ha attivato procedura di manifestazione di interesse per l’acquisizione di candidature per l’inserimento nell’Elenco regionale dei direttori/coordinatori di Ambito Sociale in conformità del relativo disciplinare;

b. la medesima Direzione Generale, alla scadenza del termine di giorni 30 fissato per l’acquisizione delle candidature in risposta alla manifestazione di interesse di che trattasi, con

nota prot. 2023.160401 ha nominato il Gruppo di Lavoro per l'istruttoria delle istanze pervenute e per la verifica della completezza regolarità formale delle domande di candidatura prodotte dagli istanti, nonché, della sussistenza dei requisiti specifici previsti dal medesimo Avviso agli effetti dell'iscrizione nell'Elenco regionale dei Direttori/Coordinatori degli Ambiti sociali, sulla base della documentazione acclusa e delle dichiarazioni rese dagli interessati;

c. il RUP della procedura, con nota prot. 173143.2023, ha trasmesso al costituito Gruppo di lavoro l'elenco delle istanze pervenute nei termini di cui all'Avviso e consegnato i relativi atti nelle mani del componente con funzioni di Coordinatore.

CONSIDERATO che con nota prot. 0222739.2023 il Coordinatore del Gruppo di lavoro, nominato con nota prot. 160401.2023 della D.G. Politiche Sociali e Socio Sanitarie, ha trasmesso alla medesima Struttura e al RUP della procedura, i verbali di esito delle attività di valutazione complessivamente svolte e recanti a corredo i seguenti atti: '"Elenco regionale dei Direttori/Coordinatori d'Ambito", diviso in due sezioni, una per i Direttori e una per i Coordinatori d'Ambito, e "Elenco candidati non idonei all'iscrizione nell'Elenco regionale dei Direttori/Coordinatori d'Ambito", diviso in due sezioni, una relativa ai candidati risultati non idonei all'iscrizione nella sezione dei Direttori d'Ambito, con rispettive motivazioni, e una relativa ai candidati risultati non idonei all'iscrizione nella sezione dei Coordinatori d'Ambito, con rispettive motivazioni.

RITENUTO pertanto,

a. di dover prendere atto degli esiti delle attività svolte dal Gruppo di lavoro e comunicati con nota prot. 0222739 del 28/04/2023 recante a corredo i verbali dei lavori e i seguenti atti :'"Elenco regionale dei Direttori/Coordinatori d'Ambito", diviso in due sezioni, una per i Direttori e una per i Coordinatori d'Ambito, e "Elenco candidati non idonei all'iscrizione nell'Elenco regionale dei Direttori/Coordinatori d'Ambito", diviso in due sezioni, una relativa ai candidati risultati non idonei all'iscrizione nella sezione dei Direttori d'Ambito, con rispettive motivazioni, e una relativa ai candidati risultati non idonei all'iscrizione nella sezione dei Coordinatori d'Ambito, con rispettive motivazioni;

b. di dover approvare gli Elenchi trasmessi dal Gruppo di lavoro, istituito con nota prot. 160401.2023 e nello specifico "Elenco regionale dei Direttori/Coordinatori d'Ambito", diviso in due sezioni, una per i Direttori e una per i Coordinatori d'Ambito (Allegato A), ed "Elenco candidati non idonei all'iscrizione nell'Elenco regionale dei Direttori/Coordinatori d'Ambito", una relativa ai candidati risultati non idonei all'iscrizione nella sezione dei Direttori d'Ambito, con rispettive motivazioni, e una relativa ai candidati risultati non idonei all'iscrizione nella sezione dei Coordinatori d'Ambito, con rispettive motivazioni (Allegato B);

c. di dover disporre che il presente decreto sia pubblicato sul BURC, nella sezione Amministrazione Trasparente/Regione Casa di Vetro, nonché, nella sezione Regione informa e Tematiche magazine Politiche Sociali del sito internet istituzionale corredato degli allegati "A" recante "Elenco regionale dei Direttori/Coordinatori d'Ambito", e "B" "Elenco candidati non idonei all'iscrizione nell'Elenco regionale dei Direttori/Coordinatori d'Ambito" con minimizzazione dei dati personali esclusivamente per quest'ultimo elenco;

d. di dover precisare che è fatta espressa riserva di rettificare/integrare l'Elenco regionale dei Direttori/Coordinatori d'Ambito anche all'esito delle verifiche che la Direzione Generale Politiche Sociali e Socio-Sanitarie disporrà in merito alla sussistenza dei requisiti dichiarati dai Soggetti partecipanti alla procedura, in attuazione di quanto espressamente disposto dal Disciplinare

approvato con Delibera di G.R. n. 689/2022, di quanto prescritto dalla vigente normativa in materia, nonché sulla base delle richieste di approfondimento da parte dei singoli interessati;

e. di dover precisare, altresì, che le istanze pervenute oltre il termine di scadenza di giorni 30 previsto dall'Avviso, approvato con Decreto Dirigenziale n. 33 del 14/02/2023, saranno valutate dal medesimo Gruppo di Lavoro, istituito con nota prot. 160401.2023, nell'ambito del primo aggiornamento trimestrale previsto dal disciplinare per la tenuta dell'Elenco regionale dei Direttori/Coordinatori degli Ambiti Sociali approvato con Delibera di Giunta regionale n. 689/2022;

f. di dover attestare che gli obblighi in materia di informativa sulla Privacy ai sensi dell'art. 13 del Regolamento UE n. 216/679 (GDPR) sono stati assolti in sede di pubblicazione dell'Avviso di manifestazione di interesse per l'acquisizione di candidature per l'inserimento nell'elenco regionale dei Direttori/Coordinatori di Ambito.

DATO ATTO che all'interno del fascicolo sono presenti le dichiarazioni relative all'obbligo di astensione in caso di conflitto di interesse rese dal Funzionario dello Staff 500592 e dal Dirigente della medesima Struttura, ai sensi dell'art. 6/bis della Legge 241/1990, dell'art. 6 c. 2 D.P.R. 62/2013 ed art. 6 del Codice di Comportamento dei dipendenti della Giunta regionale della Campania approvato con D.G.R. n. 544 del 29.09.2017 ed aggiornato con D.G.R. n. 90/2021;

Alla stregua dell'istruttoria compiuta dal Funzionario dello Staff 500592 della Direzione Generale Politiche Sociali Socio-Sanitarie, nonché, dall'espressa dichiarazione di regolarità resa dal Dirigente della medesima Struttura.

VISTI:

a. gli atti indicati in premessa al presente atto che qui si intendono integralmente riportati;

b. la normativa, nonché tutte le deliberazioni indicate in premessa; La Legge regionale 23 ottobre 2007, n. 11 e smi "legge per la dignità e la cittadinanza sociale "Attuazione della legge 8 novembre 2000 n. 328;

c. La Legge regionale n. 31 del 28 dicembre 2021 art. 37, comma 1, lettera a);

d. La Delibera di G.R. n. 689 del 13/12/2022.

e. la D.G.R. n. 199 del 21/04/2020, D.P.G.R. n. 72 del 8/06/2020 di conferimento dell'incarico ad interim di Direttore Generale per le Politiche Sociali e Socio-Sanitarie e successive Delibere di Giunta regionale di prosecuzione delle funzioni dirigenziali.

f. la nota prot. 222739.2023 del Coordinatore del Gruppo di lavoro.

DECRETA

1. di prendere atto degli esiti delle attività svolte dal Gruppo di lavoro e comunicati con nota prot. 0222739 del 28/04/2023 recante a corredo i verbali dei lavori e i seguenti atti :'"Elenco regionale dei Direttori/Coordinatori d'Ambito", diviso in due sezioni, una per i Direttori e una per i Coordinatori d'Ambito, e "Elenco candidati non idonei all'iscrizione nell'Elenco regionale dei Direttori/Coordinatori d'Ambito", diviso in due sezioni, una relativa ai candidati risultati

non idonei all'iscrizione nella sezione dei Direttori d'Ambito, con rispettive motivazioni, e una relativa ai candidati risultati non idonei all'iscrizione nella sezione dei Coordinatori d'Ambito, con rispettive motivazioni;

2. di approvare gli Elenchi trasmessi dal Gruppo di lavoro, istituito con nota prot. 160401.2023 e nello specifico "Elenco regionale dei Direttori/Coordinatori d'Ambito", diviso in due sezioni, una per i Direttori e una per i Coordinatori d'Ambito (Allegato A), ed "Elenco candidati non idonei all'iscrizione nell'Elenco regionale dei Direttori/Coordinatori d'Ambito", una relativa ai candidati risultati non idonei all'iscrizione nella sezione dei Direttori d'Ambito, con rispettive motivazioni, e una relativa ai candidati risultati non idonei all'iscrizione nella sezione dei Coordinatori d'Ambito, con rispettive motivazioni (Allegato B);
3. di disporre che il presente decreto sia pubblicato sul BURC, nella sezione Amministrazione Trasparente/Regione Casa di Vetro, nonché, nella sezione Regione informa e Tematiche magazine Politiche Sociali del sito internet istituzionale corredato degli allegati "A" recante "Elenco regionale dei Direttori/Coordinatori d'Ambito", e "B" "Elenco candidati non idonei all'iscrizione nell'Elenco regionale dei Direttori/Coordinatori d'Ambito" con minimizzazione dei dati personali esclusivamente per quest'ultimo elenco;
4. di precisare che è fatta espressa riserva di rettificare/integrare l'Elenco regionale dei Direttori/Coordinatori d'Ambito anche all'esito delle verifiche, che la Direzione Generale Politiche Sociali e Socio-Sanitarie disporrà in merito alla sussistenza dei requisiti dichiarati dai Soggetti partecipanti alla procedura, in attuazione di quanto espressamente disposto dal Disciplinare approvato con Delibera di G.R. n. 689/2022, di quanto prescritto dalla vigente normativa in materia, nonché sulla base delle richieste di approfondimento da parte dei singoli interessati;
5. di precisare, altresì, che le istanze pervenute oltre il termine di scadenza di giorni 30 previsto dall'Avviso, approvato con Decreto Dirigenziale n. 33 del 14/02/2023, saranno valutate dal medesimo Gruppo di Lavoro, istituito con nota prot. 160401.2023, nell'ambito del primo aggiornamento trimestrale previsto dal disciplinare per la tenuta dell'Elenco regionale dei Direttori/Coordinatori degli Ambiti Sociali approvato con Delibera di Giunta regionale n. 689/2022;
6. di attestare che gli obblighi in materia di informativa sulla Privacy ai sensi dell'art. 13 del Regolamento UE n. 216/679 (GDPR) sono stati assolti in sede di pubblicazione dell'Avviso di manifestazione di interesse per l'acquisizione di candidature per l'inserimento nell'elenco regionale dei Direttori/Coordinatori di Ambito;
7. di trasmettere il presente decreto: agli Ambiti Sociali territoriali della Campania, all'Assessore alle Politiche Sociali; all'Ufficio del Capo di Gabinetto del Presidente della Giunta regionale, alla Segreteria di Giunta (40.03.03) ai fini della registrazione e dell'archiviazione dell'atto;
8. di trasmettere, altresì, il presente decreto all'Ufficio competente per la pubblicazione sul BURC, nonché nella sezione Amministrazione Trasparente/Regione Casa di Vetro del sito istituzionale ai sensi dell'articolo 5 della Legge Regionale n. 23/2017, nel rispetto delle indicazioni di cui alla nota prot. Reg 007503/UDCP/GAB/CG del 22/03/2019U e al Web Master per la pubblicazione nella sezione Regione informa e nella Tematiche magazine Politiche Sociali del sito internet istituzionale.

Il Direttore Generale
Dott.ssa Maria Somma

Elenco regionale dei Direttori/Coordinatori d'Ambito - Sezione Direttori						Allegato A - Sez. I
Cognome	**Nome**	**C.F.**	**Data PEC**	**prot.**	**valutazione**	**motivazione**
Anaclerio	Nicola	NCLNCL76L14F89K	16/03/2023	0154050/2023	idoneo	
Bellobuono	Giuseppe	BLLGPP76M28F924I	15/03/2023	0151874/2023	idoneo	
Bertolino	Andrea	BRTNDR89B01A783Y	28/02/2023	0114528/2023	idoneo	
Bonino	Giuseppe	BNNGPP79D30F912W	01/03/2023	0117754/2023	idoneo	
Borrelli	Maria Elena	BRRMLN73L68I862L	21/03/2023	0163023/2023	idoneo	
Cardillo	Gerardo	CRDGRD72H16F912A	01/03/2023	0118023/2023	idoneo	
Chianese	Antonio	CHNNTN81E25F839I	08/03/2023	0133806/2023	idoneo	
Coletta	Marilena	CLTMLN76H69F636I	04/03/2023	0124334/2023	idoneo	
D'Amato	Domenico	DMTDNC74S05G793N	14/03/2023	0150622/2023	idoneo	
De Blasio	Carmine	DBLCMN74R19F512Q	27/02/2023	0111441/2023	idoneo	
Di Fiore	Andrea	DFRNDR88A16F839T	07/03/2023	0127153/2023	idoneo	
Di Grezia	Flaviano	DGRFVN62T18F141F	18/03/2023	0155490/2023	idoneo	
Gaglione	Felice	GGLFLC72E12F839O	10/03/2023	0136712/2023	idoneo	
Gargano	Giuseppe	GRGGPP67P19A294L	20/03/2023	0156446/2023	idoneo	
Giugliano	Francesca	GGLFNC72B53A717W	20/03/2023	0157193/2023	idoneo	
Golini	Vincenzo	GLNVCN73A24G596E	20/03/2023	0156280/2023	idoneo	
Grano	Rosa	GRMRSO57M70A509T	06/03/2023	0125674/2023	idoneo	
Grimaldi	Renato	GRMRNT68D01F839C	21/03/2023	0163035/2023	idoneo	
Ippolito	Michele Maria	PPLMHL79P30F839N	23/02/2023	0103877/2023	idoneo	
Lecora	Anna	LCRNNA70B63F839V	19/03/2023	0155501/2023	idoneo	
Leo	Michele	LEOMHL68M08A509X	21/03/2023	0162312/2023	idoneo	
Luongo	Nicolina	LNGNLN74L58L628C	12/03/2023	0137193/2023	idoneo	
Nubifero	Franca	NBFFNC69C42B963E	01/03/2023	0117873/2023	idoneo	
Palma	Francesca	PLMFNC72H57B963W	20/03/2023	0157006/2023	idoneo	
Pannullo	Anna	PNNNNA66C61H703C	17/03/2023	0155401/2023	idoneo	
Pepe	Michela	PPEMHL71E47F912R	20/03/2023	0156928/2023	idoneo	
Petirro	Salvatore	PTRSVT71R26I073N	01/03/2023	0115241/2023	idoneo	
Pignatari	Oreste	PGNRST58T11L628E	17/03/2023	0155319/2023	idoneo	
Pippo	Giuseppe	PPPGPP74C19A399A	20/03/2023	0156699/2023	idoneo	
Russo	Giovanni	RSSGNN66L22D390Z	22/02/2023	0099844/2023	idoneo	
Solimene	Cira	SLMCRI67E58G902Q	04/03/2023	0124372/2023	idoneo	
Solomita	Vincenzo	SLMVCN59P509R	17/03/2023	0155328/2023	idoneo	

fonte: http://burc.regione.campania.it

Verdichhio	Alessandro	VRDLSN68M27F839W	21/02/2023	0098888/2023	idoneo	
Zampetti	Rosamaria	ZMPRMR59L65D390Z	21/03/2023	0163115/2023	idoneo	

Elenco regionale dei Direttori/ Coordinatori d'Ambito - Sezione Coordinatori					Allegato A - Sez. II	
Cognome	**Nome**	**C.F.**	**Data PEC**	**prot.**	**valutazione**	**motivazioni**
Aiello	Alessandra	LLALSN86L43F839K	16/03/2023	0151978/2023	idoneo	
Aliberti	Gerardo	LBRGRD67E21I720N	08/03/2023	0133641/2023	idoneo	
Allocca	Letizia	LLCLTZ84S52L259B	07/03/2023	0126765/2023	idoneo	
Amitrano	Giuseppe	MTRGPP58C15F839B	02/03/2023	0119050/2023	idoneo	
Anaclerio	Nicola	NCLNCL76L14F89K	16/03/2023	0154151/2023	idoneo	
Angrisani	Stefania	NGRSFN75P48C361L	17/03/2023	0155315/2023	idoneo	
Arbolino	Franco	RBLFNC62S25B371V	20/03/2023	0157205/2023	idoneo	
Astarita	Maria Rosaria	STRMRS86A66G568M	03/03/2023	0123988/2023	idoneo	
Barbato	Michela	BRBMHL79E55F205D	13/03/2023	0137320/2023	idoneo	
Bellobuono	Giuseppe	BLLGPP76M28F924I	15/03/2023	0151870/2023	idoneo	
Bonino	Giuseppe	BNNGPP79D30F912W	01/03/2023	0117789/2023	idoneo	
Borrelli	Gennaro Alessandro	BRRGNR67B10M115O	15/03/2023	0151844/2023	idoneo	
Borrelli	Maria Elena	BRRMLN73L68I862L	21/03/2023	0163019/2023	idoneo	
Caprio	Angela Rosaria	CPRNLR80S50F839R	16/03/2023	0154039/2023	idoneo	
Cardillo	Gerardo	CRDGRD72H16F912A	01/03/2023	0118023/2023	idoneo	
Casale	Salvatore	CSLSVT85R03G039O	23/02/2023	0105551/2023	idoneo	
Chianese	Antonio	CHNNTN81E25F839I	08/03/2023	0133809/2023	idoneo	
Citro	Maria	CTRMRA76L70A717S	08/03/2023	0133793/2023	idoneo	
Coletta	Marilena	CLTMLN76H69F636I	04/03/2023	0124359/2023	idoneo	
Comunale	Monica	CMNMNC75R53E625R	28/02/2023	0114257/2023	idoneo	
Consola	Antonio	CNSNTN68R01G596O	11/03/2023	0137065/2023	idoneo	
Conventi	Francesco	CNVFNC73R08I073V	02/03/2023	0119147/2023	idoneo	
Coppola	Riccardo	CPPRCR71M18L628J	06/03/2023	0125322/2023	idoneo	
Crimaldi	Antonietta	CRMNNT86S45H834C	17/03/2023	0155434/2023	idoneo	
De Blasio	Carmine	DBLCMN74R19F512Q	27/02/2023	0111444/2023	idoneo	
De Cicco	Bianca	DCCBNC74D49F839I	17/03/2023	0155425/2023	idoneo	
De Crescenzo	Concetta	DCRCCT63B54E329F	23/02/2023	0105256/2023	idoneo	
De Rosa	Giuseppe	DRSGPP65D30C495U	09/03/2023	0135905/2023	idoneo	
De Rosa	Rodolfo	DRSRLF77P24F839S	10/03/2023	0136614/2023	idoneo	

fonte: http://burc.regione.campania.it

De Stefano	Ermenegildo	DSTRNG72R31A717R	20/03/2023	0156948/2023	idoneo	
Dell'Aversana	Rosaria	DLLRSR78E50F839A	12/03/2023	0137208/2023	idoneo	
Di Fiore	Andrea	DFRNDR88A16F839T	07/03/2023	0127158/2023	idoneo	
Di Grezia	Flaviano	DGRFVN62T18F141F	18/03/2023	0155493/2023	idoneo	
Di Luca	Gianfranca	DLCGFR62R55C444W	07/03/2023	0126761/2023	idoneo	
Di Maina	Tiziana	DMNTZN75E47B729F	16/03/2023	0151963/2023	idoneo	
Donnarumma	Maria	DNNMRA66C56L845X	17/03/2023	0155247/2023	idoneo	
Esposito	Lucia	SPSLCU81S49F839Y	12/03/2023	0137264/2023	idoneo	
Gaglione	Felice	GGLFLC72E12F839O	10/03/2023	0136707/2023	idoneo	
Gargano	Giuseppe	GRGGPP67P19A294L	20/03/2023	0156468/2023	idoneo	
Giglio	Antonio Armando	GGLNTN59L22G292T	13/03/2023	0137328/2023	idoneo	
Giugliano	Francesca	GGLFNC72B53A717W	20/03/2023	0156214/2023	idoneo	
Grano	Rosa	GRMRSO57M70A509T	06/03/2023	0125674/2023	idoneo	
Grimaldi	Carmela	GRMCML68R68F912N	11/03/2023	0137073/2023	idoneo	
Grimaldi	Renato	GRMRNT68D01F839C	21/03/2023	0163030/2023	idoneo	
Guarracino	Immacolata	GRRMCL83H49F839Y	10/03/2023	0136954/2023	idoneo	
Ippolito	Michele Maria	PPLMHL79P30F839N	23/02/2023	0103865/2023	idoneo	
Izzo	Gennaro Alessandro	ZZIGNR68D06F839V	14/03/2023	0150711/2023	idoneo	
La Ragione	Enrichetta	LRGNCH54L59G964U	20/03/2023	0156539/2023	idoneo	
La Torre	Massimo	LTRMSM75S01H703C	16/03/2023	0153592/2023	idoneo	
La Vecchia	Antonio	LVCNTN64C22A243N	12/03/2023	0137197/2023	idoneo	
Lecora	Anna	LCRNNA70B63F839V	19/03/2023	0155497/2023	idoneo	
Leo	Michele	LEOMHL68M08A509X	21/03/2023	0162344/2023	idoneo	
Luongo	Nicolina	LNGNLN74L58L628C	12/03/2023	0137189/2023	idoneo	
Mataluna	Vincenzo	MTLVCN62A27E791R	20/03/2023	0156218/2023	idoneo	
Nappi	Giovanni	NPPGNN74H02F839M	02/03/2023	0118961/2023	idoneo	
Nubifero	Franca	NBFFNC69C42B963E	01/03/2023	0117857/2023	idoneo	
Palma	Francesca	PLMFNC72H57B963W	20/03/2023	0157056/2023	idoneo	
Palumbo	Lucia	PLMLCU72S70A717M	20/03/2023	0156211/2023	idoneo	
Pannullo	Anna	PNNNNA66C61H703C	17/03/2023	0155408/2023	idoneo	
Parlapiano	Rosanna	PRLRNN64P61F717M	20/03/2023	0156893/2023	idoneo	

Pedata	Carla	PDTCRL78P54F839B	20/03/2023	0157165/2023	idoneo	
Petirro	Salvatore	PTRSVT71R26I073N	01/03/2023	0115244/2023	idoneo	
Pierri	Rosa	PRRRSO85M69H703P	06/03/2023	0125745/2023	idoneo	
Pignatari	Oreste	PGNRST58T11L628E	17/03/2023	0155337/2023	idoneo	
Pippo	Giuseppe	PPPGPP74C19A399A	20/03/2023	0156741/2023	idoneo	
Ramella	Rosamaria	RMLRMR70D44B715P	08/03/2023	0133781/2023	idoneo	
Romano	Elena Giovanna	RMNLGV71H56Z112R	20/03/2023	0157074/2023	idoneo	
Sessa	Mariagrazia	SSSMGR72L59D615L	09/03/2023	0136011/2023	idoneo	
Siviero	Giovanni	SVRGNN88T22F839U	10/03/2023	0137000/2023	idoneo	
Solomita	Vincenzo	SLMVCN59P509R	17/03/2023	0155332/2023	idoneo	
Testa	Roberta	TSTRRT83S53A717P	12/03/2023	0137170/2023	idoneo	
Tramontano	Maurizio	TRMMRZ71A01A717S	19/03/2023	0155507/2023	idoneo	
Vangone	Michele	VNGMHL80L31G813H	21/03/2023	0162815/2023	idoneo	
Verdichhio	Alessandro	VRDLSN68M27F839W	21/02/2023	0098895/2023	idoneo	
Zanfardino	Biagio	ZNFBGI61C15F839A	21/02/2023	0098804/2023	idoneo	

Elenco candidati non idonei all'iscrizione nell'Elenco dei Direttori/ Coordinatori - Sezione Direttori Allegato B - Sez. I				
Cognome	**Data PEC**	**prot.**	**valutazione**	**motivazione**
A.A.	16/03/2023	0151983/2023	non idoneo	manca esperienza dirigenziale di tre anni richiesta dall'Avviso
A.L.	07/03/2023	0126764/2023	non idoneo	manca la specifica esperienza dirigenziale richiesta dall'Avviso
A.G.	02/03/2023	0119054/2023	non idoneo	manca la specifica esperienza dirigenziale richiesta dall'Avviso
A.F.	20/03/2023	0157187/2023	non idoneo	manca la specifica esperienza dirigenziale richiesta dall'Avviso
A.M.R.	03/03/2023	0124031/2023	non idoneo	manca la specifica esperienza dirigenziale richiesta dall'Avviso
B.G.A.	15/03/2023	0151850/2023	non idoneo	manca la specifica esperienza dirigenziale richiesta dall'Avviso
C.S.	23/02/2023	0105282/2023	non idoneo	manca la specifica esperienza dirigenziale richiesta dall'Avviso
C.M.	28/02/2023	0114257/2023	non idoneo	manca la specifica esperienza dirigenziale richiesta dall'Avviso
C.A.	11/03/2023	0137096/2023	non idoneo	manca la specifica esperienza dirigenziale richiesta dall'Avviso
C.F.	02/03/2023	0119142/2023	non idoneo	manca la specifica esperienza dirigenziale richiesta dall'Avviso
C.R.	06/03/2023	0125389/2023	non idoneo	manca la specifica esperienza dirigenziale richiesta dall'Avviso
C.L.	07/03/2023	0127230/2023	non idoneo	manca la specifica esperienza dirigenziale richiesta dall'Avviso
D.L.	21/03/2023	0163147/2023	non idoneo	manca la specifica esperienza dirigenziale richiesta dall'Avviso
D.M.	08/03/2023	0133736/2023	non idoneo	l'esperienza dirigenziale dichiarata non è coerente con la specifica esperienza richiesta dall'Avviso
D.R.R.	10/03/2023	0136610/2023	non idoneo	manca la specifica esperienza dirigenziale richiesta dall'Avviso
D.R.G.	09/03/2023	0135883/2023	non idoneo	manca esperienza dirigenziale di tre anni richiesta dall'Avviso
D.S.E.	20/03/2023	0156935/2023	non idoneo	manca esperienza dirigenziale di tre anni richiesta dall'Avviso
D.V.A.	16/03/2023	0154460/2023	non idoneo	manca la specifica esperienza dirigenziale richiesta dall'Avviso
D.M.	17/03/2023	0155247/2023	non idoneo	manca la specifica esperienza dirigenziale richiesta dall'Avviso
G.C.	11/03/2023	0137050/2023	non idoneo	manca la specifica esperienza dirigenziale richiesta dall'Avviso
I.G.A.	14/03/2023	0150711/2023	non idoneo	manca la specifica esperienza dirigenziale richiesta dall'Avviso
L.V.A.	12/03/2023	0137203/2023	non idoneo	manca esperienza dirigenziale di tre anni richiesta dall'Avviso
L.S.	21/03/2023	0162597/2023	non idoneo	manca la specifica esperienza dirigenziale richiesta dall'Avviso
L.C.	20/03/2023	0157129/2023	non idoneo	l'esperienza dirigenziale dichiarata non è coerente con la specifica esperienza richiesta dall'Avviso
M.A.	19/03/2023	0155513/2023	non idoneo	manca la specifica esperienza dirigenziale richiesta dall'Avviso
M.V.	20/03/2023	0156223/2023	non idoneo	manca la specifica esperienza dirigenziale richiesta dall'Avviso
M.V.	13/03/2023	0137761/2023	non idoneo	manca la specifica esperienza dirigenziale richiesta dall'Avviso
M.T.	21/03/2023	0163083/2023	non idoneo	manca la specifica esperienza dirigenziale richiesta dall'Avviso
M.R.	13/03/2023	0137674/2023	non idoneo	manca la specifica esperienza dirigenziale richiesta dall'Avviso

P.R.	20/03/2023	0156836/2023	non idoneo	manca la specifica esperienza dirigenziale richiesta dall'Avviso
P.G.	20/03/2023	0157183/2023	non idoneo	manca la specifica esperienza dirigenziale richiesta dall'Avviso
R.E.G.	20/03/2023	0157077/2023	non idoneo	manca la specifica esperienza dirigenziale richiesta dall'Avviso
R.D.	12/03/2023	01372143/2023	non idoneo	manca la specifica esperienza dirigenziale richiesta dall'Avviso
S.F.	22/03/2023	0164466/2023	non idoneo	manca la specifica esperienza dirigenziale richiesta dall'Avviso
S.G.	15/03/2023	0151620/2023	non idoneo	manca la specifica esperienza dirigenziale richiesta dall'Avviso
T.G.	08/03/2023	0133602/2023	non idoneo	manca la specifica esperienza dirigenziale richiesta dall'Avviso
T.R.	12/03/2023	0137175/2023	non idoneo	manca la specifica esperienza dirigenziale richiesta dall'Avviso
T.M.	21/03/2023	0162560/2023	non idoneo	manca la specifica esperienza dirigenziale richiesta dall'Avviso
Z.B.	21/02/2023	0098804/2023	non idoneo	manca la specifica esperienza dirigenziale richiesta dall'Avviso

Elenco candidati non idonei all'iscrizione nell'Elenco dei Direttori/Coordinatori d'Ambito - Sezione Coordinatori			Allegato B - Sez. II	
Cognome	**Data PEC**	**prot.**	**valutazione**	**motivazioni**
C.M.	12/03/2023	0137256/2023	non idoneo	manca l'esperienza di coordinamento richiesta dall'Avviso
D.L.	21/03/2023	0163130/2023	non idoneo	manca l'esperienza di coordinamento richiesta dall'Avviso
D.M.	08/03/2023	0133729/2023	non idoneo	l'esperienza dichiarata non è coerente con la specifica esperienza richiesta dall'Avviso
D.L.R.	21/03/2023	0163103/2023	non idoneo	manca l'esperienza di coordinamento richiesta dall'Avviso
F.S.	13/03/2023	0137832/2023	non idoneo	manca l'esperienza di coordinamento richiesta dall'Avviso
F.S.	13/03/2023	0137821/2023	non idoneo	manca l'esperienza di coordinamento richiesta dall'Avviso
F.G.A.	21/03/2023	0163169/2023	non idoneo	manca l'esperienza di coordinamento richiesta dall'Avviso
L.S.	21/03/2023	0162828/2023	non idoneo	manca l'esperienza di coordinamento richiesta dall'Avviso
M.M.G.	20/03/2023	0156294/2023	non idoneo	Domanda incompleta. Soccorso istruttorio non riscontrato
M.T.	21/03/2023	0163091/2023	non idoneo	manca l'esperienza di coordinamento richiesta dall'Avviso
P.F.	21/03/2023	0163158/2023	non idoneo	manca l'esperienza di coordinamento richiesta dall'Avviso
P.A.	23/02/2023	0105457/2023	non idoneo	l'esperienza dichiarata non è coerente con la specifica esperienza richiesta dall'Avviso
P.B.	15/03/2023	0151660/2023	non idoneo	l'esperienza dichiarata non è coerente con la specifica esperienza richiesta dall'Avviso
R.F.	18/03/2023	0155466/2023	non idoneo	manca l'esperienza di coordinamento richiesta dall'Avviso
R.D.	12/03/2023	0137228/2023	non idoneo	manca l'esperienza di coordinamento richiesta dall'Avviso
S.F.	22/03/2023	0164269/2023	non idoneo	manca l'esperienza di coordinamento richiesta dall'Avviso
S.F.	22/03/2023	0164463/2023	non idoneo	manca l'esperienza di coordinamento richiesta dall'Avviso
T.G.	08/03/2023	0133581/2023	non idoneo	manca l'esperienza di coordinamento richiesta dall'Avviso

Decreto Dirigenziale n. 85 del 28/04/2023

Dipartimento 50 - GIUNTA REGIONALE DELLA CAMPANIA

Direzione Generale 17 - DIREZ. GENER. CICLO INTEG. DELLE ACQUE E DEI RIFIUTI, VALUTAZ E AUTORIZ AMB

U.O.D. 92 - STAFF - Tecnico-amministrativo - Valutazioni Ambientali

Oggetto dell'Atto:

PROVVEDIMENTO AUTORIZZATORIO UNICO REGIONALE AI SENSI DELL'ART. 27 BIS DEL D. LGS. N.152/2006 E SS.MM.II., RELATIVO AL "PROGETTO DI REALIZZAZIONE DI UN IMPIANTO DI GESTIONE RIFIUTI PERICOLOSI E NON NEL COMUNE DI NOLA (NA) IN VIA STRADA VICINALE TORA" PROPOSTO DALLA MD S.R.L. - CUP 9076 - DINIEGO.

IL DIRIGENTE

PREMESSO CHE:

a) il titolo III della Parte II del D. Lgs. n. 152/2006 e ss.mm.ii. detta norme in materia di impatto ambientale di determinati progetti, pubblici e privati, di interventi, impianti e opere, nonché detta disposizioni in materia di Valutazione di Impatto Ambientale per le Regioni e Province Autonome;

b) con Regolamento n. 12 del 15/12/2011, pubblicato sul B.U.R.C. n. 77 del 16 dicembre 2011, è stato approvato il nuovo "*Ordinamento Amministrativo della Giunta Regionale della Campania*" e, da ultimo, con D.G.R.C. n.48 del 29/01/2018, pubblicata sul B.U.R.C. n.11 del 06/02/2018, le competenze in materia di VIA-VAS-VI sono state assegnate allo STAFF 50.17.92 "Tecnico Amministrativo - Valutazioni Ambientali";

c) il D. Lgs. n. 104 del 16/06/2017, emanato in attuazione della Direttiva 2014/52/UE, ha apportato modifiche alla procedura di Valutazione di Impatto Ambientale prevista nel Titolo III della Parte Seconda del D. Lgs. n. 152/2006 "Norme in materia ambientale";

d) a seguito dell'entrata in vigore del sopra citato D. Lgs. n. 104/2017 sono stati emanati con D.G.R.C. n.680 del 07/11/2017, pubblicata sul BURC n. 83 del 16/11/2017, i *nuovi "Indirizzi operativi e procedurali per lo svolgimento della Valutazione di Impatto Ambientale in Regione Campania"* in ultimo adeguati con Delibera di Giunta Regionale n. 613 del 28.12.2021;

e) i DD.LL. nn. 76/2020 e 77/2021 convertiti in Legge rispettivamente con Legge n. 120 dell'11 settembre 2020 e Legge n. 108 del 29 luglio 2021 hanno apportato ulteriori modifiche al D.lgs. 152/2006;

f) l'articolo 14, comma 4, della Legge 7 agosto 1990, n. 241, così come modificata dalle disposizioni del D. Lgs. n. 104 del 16/06/2017, prevede che *"Qualora un progetto sia sottoposto a valutazione di impatto ambientale di competenza regionale, tutte le autorizzazioni, intese, concessioni, licenze, pareri, concerti, nulla osta e assensi comunque denominati, necessari alla realizzazione e all'esercizio del medesimo progetto, vengono acquisiti nell'ambito di apposita conferenza di servizi, convocata in modalità sincrona ai sensi dell'articolo 14-ter, secondo quanto previsto dall'art. 27 bis del decreto legislativo 3 aprile 2006, n. 152"*;

g) ai sensi dell'art. 27-bis, comma 7 del richiamato D. Lgs. n. 152/2006 *"l'autorità competente convoca una conferenza di servizi alla quale partecipano il proponente e tutte le Amministrazioni competenti o comunque potenzialmente interessate per il rilascio del provvedimento di VIA e dei titoli abilitativi necessari alla realizzazione e all'esercizio del progetto richiesti dal proponente. La conferenza di servizi è convocata in modalità sincrona e si svolge ai sensi dell'articolo 14-ter della legge 7 agosto 1990, n. 241 [...]" ed inoltre "la determinazione motivata di conclusione della conferenza di servizi costituisce il provvedimento autorizzatorio unico regionale..."*;

h) con D.G.R.C. n. 48 del 29/01/2018 il rappresentante Unico della Regione Campania per le Conferenze di Servizi indette ai sensi dell'art. 14 comma 4 della L. n. 241/1990 e ss.mm.ii. è stato individuato nella figura del Dirigente dello Staff 50 17 92 Tecnico Amministrativo Valutazioni Ambientali;

CONSIDERATO CHE:

a) con nota acquisita al protocollo n. 408617 del 05.08.2021 la Società MD S.r.l. (di seguito: la Società proponente) con sede legale in Napoli alla via Traversa Abbeveratoio, 75, cap 80147, P.IVA 05611600635, ha avanzato istanza per il rilascio del provvedimento di Valutazione di Impatto Ambientale e del Provvedimento Autorizzatorio Unico Regionale ai sensi dell'art. 27 bis del D.lgs. 152/2006 relativamente al *"Progetto di realizzazione di un impianto di gestione rifiuti pericolosi e*

non" *nel Comune di Nola (NA) in Via Strada Vicinale Tora – CUP 9076*;

b) l'istante ha individuato le autorizzazioni, intese, concessioni, licenze, pareri, concerti, nulla osta e assensi comunque denominati, necessari alla realizzazione e all'esercizio del medesimo progetto, ed indicato i relativi soggetti competenti;

c) il procedimento avviato con la suddetta istanza si è svolto secondo le modalità di cui all'art. 27- bis del D.lgs. n. 152/2006 ss.mm.ii. come pro tempore vigente;

d) è stata convocata la Conferenza di Servizi, giusta nota prot. PG/2022/0502791 del 13/10/2022, le cui sedute si sono svolte in data 18/11/2022, 19/12/2022, 11/01/2023, 12/01/2023, e 09/02/2023;

e) l'iter del procedimento svolto è dettagliatamente descritto al punto "Iter del procedimento" del Rapporto Finale (con allegati), che allegato al presente provvedimento (Allegato 1) ne costituisce parte integrante e sostanziale;

f) la documentazione tecnica ed amministrativa relativa al procedimento è integralmente pubblicata e consultabile all'indirizzo web **http://viavas.regione.campania.it/opencms/opencms/VIAVAS/VIA_files_new/Progetti/prg_9076_prot_2021.408617_del_05-08-2021.via**

g) in relazione al rilascio di provvedimenti abilitativi richiesti dal proponente e di competenza di Enti e/o Amministrazioni della Regione Campania, il parere univoco e vincolante in sede di Conferenza di Servizi è stato espresso dal Rappresentante Unico della Regione Campania individuato, per le Conferenze di Servizi di cui all'art. 14, comma 4, della L. n. 241/1990 e ss.mm.ii., con Deliberazione della Giunta Regionale della Campania n. 48 del 29 gennaio 2018;

RILEVATO CHE:

a) Durante la terza riunione della Conferenza di Servizi tenutasi in data 11 gennaio 2023 come riportato nel relativo verbale pubblicato sulla pagina web regionale e trasmesso a tutti i soggetti coinvolti nel procedimento con nota prot. PG/2023/0032073 del 20/01/2023, i partecipanti alla seduta riscontrano alla ditta proponente criticità non superabili nel corso del procedimento.
In particolare:
   - L'istruttore VIA, ing. Roberta Infascelli, in relazione agli impatti cumulativi, lamenta come lo svolgimento dello studio per la valutazione del bianco ambientale sia stato svolto in soli quattro punti perimetrali dell'impianto senza la necessaria caratterizzazione degli impianti circostanti, ed evidenzia come il raddoppio delle ore di funzionamento dell'impianto (16 ore al giorno) comporta inevitabilmente la necessità di una nuova valutazione degli impatti in atmosfera e degli impatti acustici. L'aver ammesso la necessità di maggiori tempi per le fasi di accettazione e conferimento dei rifiuti indica un erroneo presupposto sul quale era stato configurato il progetto, e una conseguente necessità di riconfigurare i processi di impianto indicati;
   - Il delegato ARPAC, dott. Luigi Cossentino, in merito alla valutazione del bianco ambientale considera inusuale l'utilizzo dei dati delle centraline ARPAC datate febbraio 2022, dato che le stesse centraline hanno funzionato fino a luglio 2022, così come inusuale prendere in considerazione solo i dati di due centraline ARPAC, ovvero quella di San Vitagliano e di San Felice a Cancello, senza prendere in considerazione le altre due centraline presenti in zona ovvero quella di Acerra e quella di Pomigliano d'Arco. Inoltre, evidenzia come nel monitoraggio dell'emissioni non viene preso in considerazione un recettore sensibile come la scuola Bruno-Fiore di Polvica-Nola;
   - Il prof. Ing. Antonio Forcina, in qualità di assistenza tecnica per la UOD 50.17.08, evidenzia come il raddoppio delle ore di lavoro crea rispetto al progetto originario delle problematiche sia da un punto di vista formale (ad es. scheda sui consumi energetici non aggiornata), sia

da un punto di vista tecnico (il raddoppio delle ore con lo stesso quantitativo si traduce in un sottoutilizzo delle macchine), invalidando alcuni dei documenti presentati in precedenza dalla proponente.

- Altresì, dalla lettura e dall'analisi del nullaosta rilasciato dal Consorzio ASI (prot. n.5847 del 19/11/2021) si evince il richiamo al DD. n.88 del 17/11/2021. Lo stesso DD non risultava agli atti del procedimento. Il Rappresentante del Consorzio ASI, dott. Antonio Provvisiero, evidenzia come il nullaosta prevede per la parte istante la necessità di ottenere tutti i pareri e le autorizzazioni necessarie per la messa in esercizio, oltre all'ottemperanza delle prescrizioni ivi contenute. Nello specifico, le prescrizioni contenute nel DD. n.88 del 17/11/2021 imponevano alla ditta proponente di dotarsi del permesso ad utilizzare il collettore fognario consortile. Allo stato attuale delle cose, la società proponente non dispone di tale permesso.

b) Nel corso della quarta seduta della Conferenza di Servizi tenutasi in data 12.01.2023, come riportato nel relativo verbale pubblicato sulla pagina web regionale e trasmesso a tutti i soggetti coinvolti nel procedimento con nota prot. PG/2023/0032073 del 20/01/2023, viene chiesto ai partecipanti l'espressione dei pareri:
   - Il dott. Berardino Limone delegato per la UOD 50.17.08 Autorizzazioni Ambientali Rifiuti Napoli, esprime parere non favorevole di AIA per il progetto di *"Realizzazione di un impianto di gestione rifiuti pericolosi e non nel Comune di Nola (NA) in Via Strada Vicinale Tora"* dando lettura delle motivazioni contenute nella nota prot. n. 16942 del 12/01/2023;
   - il dirigente dello STAFF 50.17.92, in qualità di autorità competente per la V.I.A., sulla scorta della proposta di parere formulata dall'istruttore ing. Roberta Infascelli e delle motivazioni in essa contenute, esprime parere non favorevole di V.I.A. per il progetto di *"Realizzazione di un impianto di gestione rifiuti pericolosi e non nel Comune di Nola (NA) in Via Strada Vicinale Tora"*
   - Il dott. Vincenzo Parrella responsabile dell'UOPC 1 ASL Napoli 3 Sud esprime parere non favorevole, tramite lettura delle motivazioni contenute nella nota prot. n. 7323 del 12/01/2023;
   - L'arch. Rosa Pascarella esprime per il Comune di Nola parere non favorevole, e tramite condivisione della nota trasmessa dal Settore Tecnico del Comune di Nola illustra le motivazioni sottese al suo parere. Altresì, rappresenta l'impossibilità di rilasciare il permesso di costruire;
   - Il dott. Antonio Provvisiero responsabile dell'area tecnica del CONSORZIO ASI Nola-Marigliano esprime parere non favorevole in quanto la ditta proponente non ha ottemperato alla prescrizione contenuta nel DD 88 del 17.11.2021 relativa all'ottenimento del permesso all'utilizzo del collettore fognario consortile. Conseguentemente viene a decadere il nullaosta (prot. n.5847 del 19/11/2021) rilasciato dal Consorzio ASI Nola-Marigliano;
   - Il Rappresentante Unico della Regione Campania nell'ambito della Conferenza di Servizi indetta ai sensi dell'art.14, comma 4, della Legge n.241/1990 e ss.mm.ii., visto il parere negativo sopra reso di Valutazione di Impatto Ambientale, visto il parere non favorevole trasmesso dall'ARPAC nota prot. 0002637/2023 del 12.01.2023, e visti i pronunciamenti non favorevoli resi dagli Uffici Regionali nella seduta della Conferenza di Servizi esprime parere non favorevole alla realizzazione e all'esercizio del progetto *"di un impianto di gestione rifiuti pericolosi e non nel Comune di Nola (NA) in Via Strada Vicinale Tora" cup 9076;*
   - Ai sensi dell'art. 14 quater della L. 241/90 e s.m.i. il Responsabile del Procedimento, sulla base dei pareri espressi, del parere non favorevole del Rappresentante Unico della Regione Campania e dei pareri non favorevoli espressi dagli Enti in seno alla conferenza di servizi conclude negativamente la Conferenza di Servizi p in ordine al rilascio del provvedimento autorizzatorio unico regionale ai sensi dell'art. 27 bis del d.lgs. 152/2006 e s.m.i. per la realizzazione e l'esercizio dell'impianto di gestione rifiuti pericolosi e non nel Comune di Nola (NA) in Via Strada Vicinale Tora cup 9076.

c) Nel corso della quinta ed ultima seduta della Conferenza di servizi tenutasi in data 09.02.2023,

come si evince dal relativo verbale in uno con il Rapporto Finale, allegato al presente provvedimento, si dà atto delle osservazioni trasmesse dal proponente in data 30.01.2023 e pubblicate sulla pagina web regionale al link dedicato al procedimento in argomento.
In riscontro alle osservazioni del proponente:

- la UOPC1 ASL Napoli 3 Sud con nota prot. n. 27701 dell'08.02.2023 conferma il proprio parere non favorevole alla realizzazione del progetto.
- il Consorzio ASI Nola-Marigliano trasmette la nota a RU 676 dell'08.02.2023, dove facendo proprie le osservazioni presentate dal proponente, esprime parere favorevole alla realizzazione del progetto. Tuttavia, stando così le cose, il Consorzio ASI non è nelle condizioni di rilasciare il necessario nullaosta.

Alla luce della valutazione delle osservazioni presentate dal proponente, i partecipanti alla conferenza per gli aspetti di rispettiva competenza confermano in relazione al progetto in argomento i pareri resi nella riunione tenutasi in data 12.01.2023.

- Ai sensi dell'art. 14 quater della L. 241/90 e s.m.i. il Responsabile del Procedimento conclude quanto segue: *''considerate le osservazioni presentate dal proponente in data 30.01.2023, visti i pareri agli atti, vista la posizione espressa dal Rappresentante Unico della Regione Campania e le posizioni espresse dai Rappresentanti delle Amministrazioni e degli Enti in seno alla conferenza di servizi, visti gli assensi senza condizioni acquisiti ai sensi dell'art. 14-ter, comma 7, della Legge n. 241/1990, ritiene prevalenti le motivazioni alla base dei pronunciamenti non favorevoli alla realizzazione del progetto espressi in sede di Conferenza di Servizi, senza i quali risulta impossibile realizzare il progetto, pertanto conclude negativamente la Conferenza di Servizi per la realizzazione e l'esercizio "dell'impianto di gestione rifiuti pericolosi e non nel Comune di Nola (NA) in Via Strada Vicinale Tora"* – proponente MD S.r.l.

RITENUTO per quanto sopra premesso, considerato e rilevato

a) alla luce di tutto quanto sopra esposto sussistano motivi ostativi al rilascio, ai sensi dell'art. 27 bis del D.lgs. 3/4/2006 n. 152 ss.mm.ii., del Provvedimento autorizzatorio unico regionale inerente al ***"****Progetto di realizzazione di un impianto di gestione rifiuti pericolosi e non nel Comune di Nola (NA) in Via Strada Vicinale Tora"* CUP 9076 proposto dalla società MD S.r.l.;
b) occorre conseguentemente adottare, a conclusione del procedimento, la determinazione motivata di conclusione della Conferenza;

PRESO ATTO CHE:

a) il proponente MD S.r.l. ha regolarmente provveduto alla corresponsione degli oneri per le procedure di valutazione ambientale, determinate con D.G.R.C. n. 686/2016, la cui attestazione è agli atti dello Staff 50 17 92 Valutazioni Ambientali;

b) il Verbale della Conferenza di Servizi del 09/02/2023 in uno con il Rapporto Finale è stato trasmesso ai partecipanti, in data 23.02.2023, attraverso l'applicazione Adobe Acrobat Sign ai fini della sottoscrizione;

c) con nota prot. PG/2023/0127693 del 09.03.2023 lo Staff 50 17 92 Valutazioni Ambientali ha comunicato la pubblicazione del verbale della Conferenza di Servizi del 09/02/2023 e del Rapporto Finale comprensivo degli allegati sul sito web regionale al seguente link **http://viavas.regione.campania.it/opencms/opencms/VIAVAS/VIA_files_new/Progetti/prg_9076_prot_2021.408617_del_05-08-2021.via**

VISTI

- la L. n. 241/1990 e ss.mm.ii.;

- il D.lgs. n. 152/2006 e ss.mm.ii.;
- il D.lgs. n. 104/2017;
- la D.G.R.C. n. 680/2017;
- la D.G.R.C. n. 48/2018;
- la L. n.108 del 29/07/2021;

alla stregua delle conclusioni della Conferenza di Servizi indetta dallo STAFF *Tecnico Amministrativo - Valutazioni Ambientali* della Regione Campania con nota prot. n. PG/2022/0502791 del 13/10/2022, per le motivazioni sopra riportate che qui si intendono riportate e trascritte, nonché per le motivazioni contenute nella conclusione e nei pronunciamenti espressi in sede di Conferenza di Servizi come esplicitati nell'allegato Rapporto Finale del 09/02/2023

DECRETA

1. il diniego al rilascio del Provvedimento Autorizzatorio Unico Regionale (PAUR) di cui all'art. 27 bis del D.lgs. 152/2006, di cui all'istanza acquisita al protocollo regionale n. 260309 del 13.05.2021, per la realizzazione e l'esercizio del ***"Progetto di un impianto di gestione rifiuti pericolosi e non nel Comune di Nola (NA) in Via Strada Vicinale Tora"*** **CUP 9076** proposto dalla società MD S.r.l. per le motivazioni riportate nei pronunciamenti espressi in sede di Conferenza di Servizi come esplicitati nell'allegato Rapporto Finale del 09/02/2023 della riunione conclusiva che qui si intendono riportate e trascritte;

2. di allegare al presente provvedimento, quale parte integrante e sostanziale dello stesso, il Rapporto Finale della Conferenza di Servizi (con allegati) del 09/02/2023 predisposto ai sensi del paragrafo 6.2.4.5 *"Indicazioni per lo svolgimento della Conferenza di Servizi"* del documento *"Indirizzi operativi e procedurali per lo svolgimento della Valutazione di Impatto Ambientale in Regione Campania"* approvato con D.G.R.C. n.680 del 7 novembre 2017;

3. di pubblicare il presente provvedimento, unitamente a tutta la documentazione tecnica ed amministrativa già pubblicata inerente al procedimento in argomento, all'indirizzo **http://viavas.regione.campania.it/opencms/opencms/VIAVAS/VIA_files_new/Progetti/prg_9076_prot_2021.408617_del_05-08-2021.via**;

4. di notificare a mezzo posta elettronica certificata il presente provvedimento alla Società MD S.r.l.;

5. di comunicare a mezzo pec l'avvenuta pubblicazione del presente provvedimento al citato indirizzo web ai fini della completa conoscenza dello stesso alla Società MD S.r.l ed a tutti i soggetti coinvolti nel procedimento;

6. di rendere noto che ai sensi dell'art. 3, comma 4 della L. n. 241/90 e s.m.i., contro il presente provvedimento è ammessa proposizione di ricorso giurisdizionale avanti il Tribunale Amministrativo Regionale competente per territorio, entro 60 giorni dalla data di pubblicazione sul BURC, ovvero ricorso straordinario al Capo dello Stato entro 120 giorni dalla data di pubblicazione sul BURC;

7. di trasmettere il presente atto alla competente U.O.D. 40.01.01 Bollettino Ufficiale per la relativa pubblicazione sul BURC della Regione Campania, anche ai fini degli adempimenti ex D. Lgs. 14 marzo 2013, n. 33.

Avv. Simona Brancaccio

REGIONE CAMPANIA

DIREZIONE GENERALE PER IL CICLO INTEGRATO DELLE ACQUE E DEI RIFIUTI,
VALUTAZIONI E AUTORIZZAZIONI AMBIENTALI
STAFF 50.17.92 -TECNICO AMMINISTRATIVO – VALUTAZIONI AMBIENTALI

Conferenza di Servizi ai sensi dell'art. 27 *bis* del d.lgs. n.152/2006 e s.m.i. e dell'art.14, comma 4, della l. 241/1990

Oggetto: **CUP 9076 –** Istanza per il rilascio del provvedimento autorizzatorio unico regionale ai sensi dell'art. 27 *bis* del d.lgs. n. 152/2006
Progetto: *"Realizzazione di un impianto di gestione rifiuti pericolosi e non nel Comune di Nola (NA) in Via Strada Vicinale Tora"*
Proponente: M.D. S.R.L.

Resoconto della quinta riunione di lavoro del 09.02.2023 e Rapporto Finale

Il giorno 9 febbraio 2023, alle ore 10:40 in modalità videoconferenza, si svolge la quinta seduta della Conferenza di Servizi decisoria di cui all'art. 14 *ter* della l. 241/90, indetta con nota prot. n. 502791 del 13/10/2022, allo scopo di acquisire in relazione all'intervento in oggetto i pareri, le intese, i concerti, i nulla osta o altri atti di assenso, comunque denominati necessari alla realizzazione dell'intervento stesso e all'esercizio delle attività previste.
Si rappresenta che la seduta di CdS potrà essere registrata in modalità audio – video per esigenze connesse alla verbalizzazione.

La quinta seduta è stata convocata con il seguente ordine del giorno

1. discussione eventuali osservazioni pervenute;
2. conferma dei pareri e accordo sulle scadenze per la trasmissione allo STAFF 50.17.92 "Tecnico Amministrativo – Valutazioni Ambientali" della Regione Campania dei provvedimenti da comprendere nel Provvedimento Autorizzatorio Unico Regionale come richiesti dal proponente ed integrati nel corso del procedimento;
3. approvazione e sottoscrizione del Rapporto Finale;
4. varie ed eventuali.

Sono presenti collegati in videoconferenza:

- l'avv. **Simona Brancaccio**, Dirigente dello Staff Tecnico Amministrativo – Valutazioni Ambientali della Regione Campania, nonchè Rappresentante Unico della Regione Campania;
- il dott. **Felice Dipalma**, funzionario dello Staff Tecnico Amministrativo – Valutazioni Ambientali della Regione Campania, in qualità di Responsabile del Procedimento;
- l'ing. **Roberta Infascelli**, funzionario assegnatario dell'istruttoria tecnica inerente alla valutazione di impatto ambientale;
- il dott. **Berardino Limone,** funzionario della UOD 50 17 08 Autorizzazioni ambientali e rifiuti Napoli, giusta delega trasmessa a mezzo pec il 09.02.2023;
- i prof. Ing. **Raffaele Cioffi** e **Antonio Forcina**, dell'Università degli Studi di Napoli "Partenophe", in qualità di assistenza tecnico scientifica per la UOD 50 17 08 Autorizzazioni ambientali e rifiuti Napoli giusta delega trasmessa a mezzo pec il 09.02.2023;
- il dott. **Luigi Cossentino**, direttore ATNA dell'ARPAC Dipartimento Provinciale di Napoli, giusta delega prot. n. 2075/2023 del 10.01.2023;

fonte: http://burc.regione.campania.it

- la dott.ssa **Simona Capano,** dirigente dell'UOPC 1 ASL Napoli 3 Sud, giusta delega prot. n. 28263 del 09.02.2023;
- l'ing. **Giovanni Periodo,** funzionario dell'Area Tecnica – Sportello Unico Edilizia del Comune di Nola, giusta delega 9033/2023 del 09.02.2023;
- per la società **M.D. S.r.l.** sono presenti:
  - il sig**. Giovanni Malinconico** in qualità di Amministratore unico
  - l'ing. **Amedeo Zampi,** delegato con nota trasmessa a mezzo pec il 09.02.2023**.**

Risultano assenti sebbene regolarmente invitati:

- ARPAC Direzione generale;
- CONSORZIO ASI Nola-Marigliano;
- EIC;
- Città Metropolitana di Napoli;
- Autorità di Bacino Distrettuale dell'Appennino Meridionale;
- VVF Dipartimento Provinciale di Napoli;
- EDA Rifiuti Napoli3;

Prima di passare all'OdG, alla luce delle disposizioni dell'art. 6 *bis* della legge n.241/1990 e s.m.i., il dott. Felice Dipalma responsabile del procedimento ribadisce l'insussistenza di situazioni di conflitto di interessi che lo riguardano in relazione al procedimento in argomento.
Analoga dichiarazione è resa da tutti i partecipanti alla seduta della CdS.

Il dott. Dipalma informa i presenti che, entro il termine comunicato ai soggetti coinvolti nel procedimento con nota prot. reg n. 32073 del 20/01/2023 dello STAFF "Tecnico Amministrativo Valutazioni Ambientali", non è pervenuta agli atti del medesimo STAFF alcuna comunicazione scritta di richiesta di modifica o integrazione dei verbali di dette riunioni e che pertanto, i verbali della terza e della quarta riunione si intendono letti confermati e approvati da tutti i partecipanti.

In relazione al primo punto all'ordine del giorno "*Discussione sulle eventuali osservazioni pervenute*" il Responsabile del Procedimento richiama le osservazioni e controdeduzioni alla bozza di Rapporto Finale del 12 gennaio 2023, trasmesse dal proponente in data 30.01.2023 e pubblicate sul sito web della Regione Campania.

Il dott. Dipalma rappresenta che con nota prot. n. 27701 dell'08.02.2023, trasmessa in pari data, la UOPC1 ASL Napoli 3 Sud ha riscontrato alle osservazioni fatte dalla ditta proponente e ha confermato il proprio parere non favorevole alla realizzazione del progetto.

Successivamente, il Responsabile del Procedimento dà lettura della nota trasmessa dal Consorzio ASI Nola Marigliano condividendo a schermo la nota RU 676 dell'08.02.2023 dalla quale si evince che l'ASI sarebbe favorevole alla realizzazione del progetto, ma che allo stesso tempo non può rilasciare il necessario nullaosta.

Passando al secondo punto all'ordine del giorno, il Responsabile del Procedimento chiede ai partecipanti se possono ritenersi confermati i pareri resi nella riunione di conferenza di servizi del 12 gennaio 2023.
Tutti i rappresentanti presenti dichiarano di confermare i pareri resi nella quarta riunione di conferenza in relazione al progetto in argomento.
Le specifiche dei singoli pareri resi sono riportate nel Rapporto Finale in calce al presente verbale.

Il Responsabile del Procedimento, considerate le osservazioni presentate dal proponente in data 30.01.2023, visti i pareri agli atti, vista la posizione espressa dal Rappresentante Unico della Regione Campania e le posizioni espresse dai Rappresentanti delle Amministrazioni e degli Enti in seno alla conferenza di servizi, visti gli assensi senza condizioni acquisiti ai sensi dell'art. 14-ter, comma 7, della Legge n. 241/1990, ritiene prevalenti le motivazioni alla base dei pronunciamenti non favorevoli alla realizzazione del progetto espressi in

fonte: http://burc.regione.campania.it

sede di Conferenza di Servizi, senza i quali risulta impossibile realizzare il progetto, pertanto **conclude negativamente la Conferenza di Servizi per la realizzazione e l'esercizio "*dell'impianto di gestione rifiuti pericolosi e non nel Comune di Nola (NA) in Via Strada Vicinale Tora*" – proponente MD S.r.l..**

Relativamente al punto 3 all'Ordine del Giorno, i partecipanti alla riunione odierna condividono i contenuti del Rapporto Finale dei lavori della Conferenza di Servizi, di cui si dà lettura, e che è riportato in calce al presente verbale.

Il presente resoconto e il Rapporto Finale (con allegati) vengono letti, condivisi ed approvati dai partecipanti alla seduta della conferenza di servizi del 09.02.2023. Ai fini della sottoscrizione, il documento sarà inviato ai partecipanti della presente seduta conclusiva di Conferenza di Servizi a mezzo e-mail attraverso piattaforma Adobe Sign e dovrà essere sottoscritto **entro massimo 5 giorni**. La firma elettronica apposta sarà certificata da Adobe Sign, garantendo l'identità del firmatario e la convalida presso autorità di certificazione accreditate.

Il dott. Dipalma chiede ai presenti se vi sono ulteriori argomenti e/o criticità relative al progetto in argomento che gli stessi vogliono discutere nella odierna riunione di conferenza dei servizi e se vi siano ulteriori dichiarazioni da mettere a verbale.
I presenti non avanzano richieste in tal senso.

Il Responsabile del Procedimento, ai sensi dell'art.1, comma 6, lettera e), della Legge n.241/1990 e ss.mm.ii. consegna tutti gli atti del presente procedimento al Dirigente dello STAFF 50.17.92 "Tecnico Amministrativo - Valutazioni Ambientali" della Regione Campania, per le determinazioni di competenza.

La seduta si chiude alle ore 11:20

Napoli, 09/02/2023

Si riporta di seguito il RAPPORTO FINALE

fonte: http://burc.regione.campania.it

RAPPORTO FINALE

della Conferenza di Servizi indetta ai sensi dell'art. 27 bis del d.lgs. n.152/2006 e ss.mm.ii. e degli artt. 14, comma 4, e 14 ter della L. 241/1990 e s.m.i. in relazione all'istanza per il rilascio del provvedimento autorizzatorio unico regionale ai sensi dell'art. 27 bis del d.lgs. n. 152/2006 e ss.mm.ii. per il progetto di "*Realizzazione di un impianto di gestione rifiuti pericolosi e non nel Comune di Nola (NA) in Via Strada Vicinale Tora*" – proponente MD S.r.l.

In considerazione di quanto previsto dal paragrafo 6.2.4.5 del documento "*Indirizzi operativi e procedurali per lo svolgimento della Valutazione di Impatto Ambientale in Regione Campania*", approvato con D.G.R.C. n.680 del 7 novembre 2017, il Rapporto Finale della Conferenza di Servizi:

- descrive sinteticamente le caratteristiche generali del progetto;
- riporta l'iter del procedimento amministrativo alla data di sottoscrizione dello stesso;
- elenca i provvedimenti che dovranno essere emanati in relazione ai titoli abilitativi richiesti dal proponente e che saranno allegati al Provvedimento Autorizzatorio Unico Regionale
- riporta i pronunciamenti espressi dai soggetti partecipanti ai lavori della Conferenza di Servizi in relazione agli aspetti di competenza;
- indica quali sono gli eventuali pareri favorevoli senza condizioni acquisiti in applicazione delle disposizioni dell'art. 14-quater della L. 241/1990.

DESCRIZIONE SINTETICA DEL PROGETTO

Il sito di impianto proposto dalla società M.D. S.r.l. insisterà nella Zona ASI "Nola - Marigliano" su un lotto individuato in catasto al foglio n. 4, particella n. 256, 259, 262 e 265. Il lotto ha un'estensione catastale pari a 15.827 mq e ricade nel Nuovo Limite Agglomerato ASI "Nola - Marigliano.

Le superfici di impianto saranno le seguenti:

• Superficie coperta: **~4.723,25 m2** e così suddivisa:
  - Capannone **~3.744 m2**;
  - Uffici **~480 m2**;
  - Tettoia **~468 m2;**
  - Cabina elettrica **~31,25 m2**

• Superficie scoperta **~11.103,75 m2 e** così suddivisa:
  - Superficie pavimentata impermeabile **~9.803,75 m2**;
  - Superficie a verde interna all'impianto **~1.300 m2**.

Il progetto è finalizzato alla realizzazione di un ***"Impianto per il trattamento di rifiuti pericolosi e non"*** mediante operazione di messa in riserva **[R13]**, miscelazione/selezione e cernita **[R12]** e/o deposito preliminare **[D15]** e/o raggruppamento preliminare **[D13]** e/o ricondizionamento preliminare **[D14]**.
Dopo la fase di conferimento iniziale il rifiuto verrà collocato nelle specifiche zone di stoccaggio come indicate nelle planimetrie di progetto.
Successivamente i rifiuti vengono avviati a n. 24 diversi tipi di trattamento, a seconda del codice EER (si precisa che si intende trattare e gestire 134 differenti codici EER), delle caratteristiche fisiche, delle capacità impiantistiche e delle esigenze commerciali.
In particolare, le tipologie di trattamento sono:

1. Gestione rifiuti della plastica,
2. Gestione rifiuti del legno;
3. Gestione rifiuti della carta;
4. Gestione rifiuti metallici: ferrosi, non ferrosi e misti;
5. Gestione RAEE non pericolosi;

fonte: http://burc.regione.campania.it

6. Gestione rifiuti del vetro;
7. Gestione rifiuti di imballaggi;
8. Gestione miscele bituminose
9. Gestione rifiuti inerti;
10. Gestione degli scarti alimentari;
11. Gestione rifiuti da operazioni di bonifica (gruppo 1);
12. Gestione altri rifiuti non pericolosi (gruppo 2);
13. Gestione rifiuti misti non pericolosi;
14. Gestione rifiuti liquidi non pericolosi;
15. Gestione rifiuti liquidi non pericolosi a base acquosa;
16. Gestione RAEE pericolosi;
17. Gestione dei rifiuti fuori specifica;
18. Gestione rifiuti misti pericolosi (gruppo 1);
19. Gestione rifiuti misti pericolosi (gruppo 2);
20. Gestione rifiuti misti pericolosi (gruppo 3);
21. Gestione altri rifiuti pericolosi;
22. Gestione rifiuti liquidi pericolosi a base acquosa;
23. Gestione rifiuti liquidi pericolosi;
24. Gestione rifiuti oli pericolosi.

La capacità dell'impianto prevede un ingresso giornaliero di rifiuti non pericolosi pari a 590 tonnellate e un ingresso giornaliero di rifiuti pericolosi pari a 467 tonnellate, per un totale di 1057 tonnellate al giorno.
Annualmente l'ingresso di rifiuti non pericolosi è stimato in 71.600 tonnellate e l'ingresso di rifiuti pericolosi è stimato essere pari a 36.080 tonnellate, per un totale di 107.680 tonnellate.
Il progetto prevede la presenza di un impianto di abbattimento realizzato per la filtrazione ad elevata efficienza di polveri e COV. La separazione dei contaminanti dall'aria avviene tramite il passaggio attraverso la sezione filtrante costituita da maniche filtranti e carboni attivi.

Il sito in cui sorge l'impianto è raggiunto da fognatura consortile dove la ditta intende scaricare le acque reflue. In particolare, il progetto prevede che:
le acque meteoriche provenienti dal dilavamento del piazzale esterno vengono raccolte grazie a un sistema di caditoie e griglie opportunamente dislocate verso le quali le acque sono convogliate tramite opportune pendenze della pavimentazione. Da qui, vengono convogliate verso i pozzetti di raccolta collegati, mediante tubazioni opportunamente dimensionate, all'impianto di trattamento acque di prima pioggia. Le acque depurate in uscita dall'impianto di trattamento acque di prima pioggia vengono convogliate nel pozzetto fiscale di controllo prima dello scarico. Le acque di seconda pioggia mediante by-pass vengono inviate direttamente al pozzetto fiscale e poi al corpo ricettore.
Le acque meteoriche ricadenti sulle coperture del capannone saranno raccolte mediante delle pluviali che recapitano in pozzetti dislocati lungo il perimetro del capannone e verranno convogliate in una vasca interrata di raccolta. Le acque in eccesso verranno scolmate e inviate direttamente al pozzetto fiscale per poi essere scaricate al corpo ricettore senza subire alcun tipo di trattamento. Le acque recuperate verranno utilizzate per l'irrigazione del verde aziendale e per la bagnatura e lavaggio del piazzale esterno.
Le acque di lavaggio derivanti dalla periodica pulizia della pavimentazione interna al capannone saranno raccolte e smaltite tramite ditta specializzata.
Le acque nere, provenienti dai servizi igienici sono collegati a una vasca Imhoff, dalla quale, attraverso tubazioni interrate, le acque nere sono convogliate presso la rete di scarico acque nere consortili.

ITER DEL PROCEDIMENTO

• con nota acquisita al prot. reg. n. 408617 del 05/08/2021 la M.D. S.r.l. ha trasmesso allo Staff 50.17.92 Tecnico Amministrativo - Valutazioni Ambientali della Regione Campania l'istanza in oggetto indicata;
• contestualmente alla trasmissione della succitata istanza il proponente ha trasmesso l'elenco di tutte le

fonte: http://burc.regione.campania.it

autorizzazioni, intese, concessioni, licenze, pareri, concerti, nulla osta e assensi comunque denominati, necessari alla realizzazione e all'esercizio del progetto;
• con nota prot. n. 437557 del 03/09/2021 lo Staff 50.17.92 Tecnico Amministrativo – Valutazioni Ambientali della Regione Campania ha inviato comunicazione della pubblicazione della documentazione, ai sensi dell'art. 27 bis, comma 2, d. lgs. 152/06 e ss.mm.ii;
• con nota prot. n. 41531 del 07/09/2021 il Comando provinciale dei Vigili del Fuoco di Napoli ha espresso parere favorevole al progetto de quo, con la prescrizione di trasmettere "Segnalazione Certificazione Inizio Attività ai fini della sicurezza antincendio" prima dell'esercizio dell'attività;
• con nota prot. n. 470317 del 23/09/2021 lo Staff 50.17.92 Tecnico Amministrativo - Valutazioni Ambientali della Regione Campania ha trasmesso la richiesta di perfezionamento documentale ai sensi dell'art. 27 bis comma 3 del d.lgs. n. 152/2006 e ss.mm.ii;
• con nota prot. n. 475147 del 27/09/2021 l'UOD 501708 Autorizzazioni Ambientali e Rifiuti di Napoli della Regione Campania ha rappresentato l'irricevibilità della pratica A.I.A. in quanto il proponente non ha trasmesso l'asseverazione della tariffa istruttoria;
• con nota prot. n. 12781 del 11/01/2022, lo Staff 50.17.92 Tecnico Amministrativo - Valutazioni Ambientali della Regione Campania ha dato comunicazione dell'avvio del procedimento in oggetto;
• con nota prot. n. 49011 del 28/01/2022, lo Staff 50.17.92 Tecnico Amministrativo - Valutazioni Ambientali della Regione Campania ha invitato l'UOD 50.17.08 Autorizzazioni Ambientali e Rifiuti di Napoli a prendere visione del riscontro presentato dalla ditta M.D. S.r.l. in data 25/01/2022;
• con nota REGISTRO UFFICIALE.U.0019120.09-02-2022 la Città Metropolitana di Napoli ha trasmesso preavviso di rigetto alla richiesta di autorizzazione alla trivellazione di pozzo presentata dalla ditta M.D. S.r.l. in quanto carente delle autorizzazioni necessarie per consentire l'avvio dei lavori;
• a conclusione della fase di consultazione pubblica avviata ai sensi dell'art. 27 bis del d.lgs. n.152/2006 e ss.mm.ii. non sono pervenute osservazioni a questo Ufficio;
• con nota prot. n. 78764 del 14/02/2022, lo Staff 50.17.92 Tecnico Amministrativo - Valutazioni Ambientali della Regione Campania ha ribadito la necessità agli Enti e alle Amministrazioni in indirizzo di trasmettere le eventuali richieste di integrazioni relative alla proposta progettuale, entro la data del 02/03/2022;
• entro i termini previsti sono pervenute le richieste di integrazioni di seguito elencate:
- nota della Città Metropolitana di Napoli -REGISTRO UFFICIALE.U.0021645.15-02-2022 con cui è stata trasmessa, in allegato, la nota R.U. 0020107 del 11/02/2022 della Direzione Tecnica Ambiente contenente il parere tecnico di competenza;
- nota del 25/02/2022 contenente la richiesta di integrazioni formulata in relazione alle valutazioni tecniche preordinate all'emanazione del provvedimento di Valutazione di Impatto Ambientale di competenza dello Staff 50.17.92 "Tecnico Amministrativo –Valutazioni Ambientali" della Regione Campania;
- nota prot. n. 0115960 del 02/03/2022 della UOD 50.17.08 Autorizzazioni Ambientali e Rifiuti di Napoli.
• con nota prot. n. 129023 del 09/03/2022, lo Staff 50.17.92 Tecnico Amministrativo - Valutazioni Ambientali della Regione Campania ha trasmesso richiesta di integrazione nel merito tecnico ex. art 27 bis comma 5 d.lgs. 152/2006;
• con nota pec del 29/03/2022 la ditta M.D. S.r.l. ha richiesto la sospensione di 180 giorni per la trasmissione delle integrazioni richieste al fine di poter approfondire meglio tutte le diverse tematiche;
• con nota prot. n. 630/UOPC 1 del 01/04/2022 l'ASL Napoli 3 Sud ha trasmesso richiesta di integrazioni al fine di poter esprimere il proprio parere di competenza;
• con nota prot. n. 187736 del 06/04/2022 lo Staff 50.17.92 Tecnico Amministrativo - Valutazioni Ambientali della Regione Campania ha accordato la sospensione di 180 giorni per le motivazioni esposte, contestualmente ha invitato il proponente a prendere visione della nota prot. n. 630/UOPC 1 del 01/04/2022 e di tenerne conto in fase di predisposizione della documentazione integrativa;
• con nota acquisita al prot. regionale n. 488366 del 06/10/2022 la società M.D. S.R.L., ha trasmesso la documentazione predisposta in riscontro alla richiesta di integrazioni formulata dallo STAFF 50.17.92 Valutazioni Ambientali con nota prot. n. 129023 del 09/03/2022;
• con nota prot. n. 502791 del 13/10/2022 lo Staff 50.17.92 Tecnico Amministrativo - Valutazioni Ambientali della Regione Campania ha convocato la prima seduta di Conferenza di Servizi e contestualmente procede alla pubblicazione per ulteriori 15 giorni della documentazione con avviso pubblicato in data 07/10/2022 all'indirizzo web:

fonte: http://burc.regione.campania.it

http://viavas.regione.campania.it/opencms/opencms/VIAVAS/Pubblicazione_avvisi_VIA_NP/Avvisi_Ottobre_2022

• al termine della suddetta ulteriore fase di consultazione non sono pervenute osservazioni;
• con nota REGISTRO UFFICIALE.U.0143451.15-11-2022 la Città Metropolitana di Napoli - DIREZIONE TECNICA AMBIENTE ha trasmesso il proprio parere favorevole;
• con nota prot. n. 475147 del 17/11/2022 l'UOD 501708 Autorizzazioni Ambientali e Rifiuti di Napoli della Regione Campania ha trasmesso le proprie richieste di chiarimento;
• con nota prot. 137444 del 17/11/2022 la UOPC1 ASL Napoli 3 Sud ha trasmesso le proprie richieste di chiarimento;
• co nota pec del 28/11/2022 l'ARPAC Dipartimento Provinciale di Napoli ha trasmesso (limitatamente alle matrici Aria e Rifiuti) richiesta di chiarimenti e di integrazioni ai fini dell'emissione del parere di competenza;
• con nota prot.595163 del 30/11/2022 è stata data comunicazione dell'avvenuta pubblicazione del resoconto della prima seduta, con contestuale convocazione della seconda seduta della Conferenza di Servizi per il giorno 19/12/2022;
• con nota acquisita al prot. reg. n. 617565 del 13/12/2022 la quale la società proponente ha trasmesso nei termini indicati i chiarimenti richiesti nella seduta del 18/11/2022;
• con nota R.U. 159918 del 15/12/22 la Città Metropolitana di Napoli ha ribadito il rigetto dell'autorizzazione per l'esecuzione di un pozzo per le motivazioni ivi contenute;
• con nota prot. n.65222/2022 del 19/12/2022 l'ARPAC Dipartimento Provinciale di Napoli ha evidenziato la necessità di acquisire la documentazione integrativa e i chiarimenti richiesti dalle Unità Operative SUSC, REMIC e AFIS ai fini dell'espressione del parere di propria competenza
• con nota pec del 22/12/2022 la ditta proponente MD S.r.l. ha manlevato la Regione Campania da eventuali responsabilità dovute allo sforamento delle tempistiche procedurali;
• con nota prot. n.639814 del 27/12/2022 è stata data comunicazione dell'avvenuta pubblicazione del resoconto della seconda seduta, con contestuale convocazione della terza seduta della Conferenza di Servizi per il giorno 11/01/2023;
• con nota acquisita al prot. reg. n. 3405 del 03/01/2023 la quale la società proponente ha trasmesso nei termini indicati i chiarimenti richiesti nella seduta del 19/12/2022;
• con nota prot.15516 del 11/01/2023 è stata convocata la quarta seduta della Conferenza di Servizi per il giorno 12/11/2023;
• con nota prot. n. 0002637/2023 del 12/01/2023, l'ARPAC Dipartimento Provinciale di Napoli ha trasmesso parere non favorevole alla realizzazione del progetto in argomento;
• con nota prot. n. 16942 del 12/01/2023 l'UOD 501708 Autorizzazioni Ambientali e Rifiuti di Napoli della Regione Campania ha trasmesso parere non favorevole;
• con nota prot. n. 7323 del 12/01/2023 la UOPC1 ASL Napoli 3 Sud ha trasmesso parere non favorevole;
• con nota prot. n. 2438/2023 del 12/01/2023 il Comune di Nola ha trasmesso parere non favorevole in merito al rilascio del permesso a costruire;
• con nota prot. n.32073 del 20/01/2023 è stata data comunicazione dell'avvenuta pubblicazione dei resoconti della terza e quarta seduta, con contestuale convocazione della quinta seduta della Conferenza di Servizi per il giorno 31/01/2023;
• con nota pec del 30/01/2023 la società proponente ha trasmesso osservazioni ai pareri contenuti nella bozza di Rapporto Finale;
• con nota prot. n.63548 del 06/02/2023 lo Staff 50.17.92 Tecnico Amministrativo - Valutazioni Ambientali della Regione Campania ha comunicato l'aggiornamento della quinta seduta della Conferenza di Servizi per il giorno 09/02/2023;
• con nota prot. n. 27701 del 08/02/2023 la UOPC1 ASL Napoli 3 Sud ha riscontrato alle osservazioni fatte dalla ditta proponente e ha confermato il proprio parere non favorevole;
• con nota prot. RU 676 del 08.02.2023 il Consorzio ASI Nola-Marigliano ha riscontrato alle osservazioni fatte dalla ditta proponente e ha trasmesso parere favorevole.

fonte: http://burc.regione.campania.it

ELENCO DEI TITOLI ABILITATIVI RICHIESTI DAL PROPONENTE COSI' COME CONFERMATI, INTEGRATI O MODIFICATI NEL CORSO DELLA PROCEDURA

Autorizzazioni, intese, concessioni, licenze, pareri, nulla osta e assensi comunque denominati, necessari per la realizzazione e l'esercizio dell'opera o dell'impianto	**Autorità Competente**
Valutazione d'Impatto Ambientale	Staff 50.17.92 Tecnico Amministrativo – Valutazioni Ambientali
Autorizzazione Integrata Ambientale ai sensi del Titolo III bis della Parte II del d.lgs, 152/2006 che sostituisce/ricomprende: - Autorizzazione per le operazioni di recupero e smaltimento R13, R12, D15, D14 e D13 di cui all'allegato C alla parte IV del d.lgs.152/2006 - Autorizzazione alle emissioni in atmosfera; - Autorizzazione allo scarico delle acque reflue in pubblica fognatura; - Comunicazione relativa all'impatto acustico	UOD 50.17.08 Autorizzazioni Ambientali e Rifiuti di Napoli - Città Metropolitana di Napoli - Comune di Nola - ARPAC dipartimento provinciale di Napoli - UOPC1 – Asl Napoli 3 Sud - Eda rifiuti Napoli 3 - Consorzio Asi Nola-Marigliano - EIC - Autorità di Bacino Distrettuale dell'Appennino Meridionale; - VVF Dipartimento Provinciale di Napoli
Permesso di costruire Parte I, titolo II, capo II del DPR 380/2001 e art. 1 della LR 19/2001	Comune di Nola Consorzio ASI Nola-Marigliano
Concessione alla derivazione da corpo idrico superficiale	Città Metropolitana di Napoli
Valutazione di progetto antincendio	VVF Dipartimento Provinciale di Napoli

ELENCO DEI PARERI RESI IN CONFERENZA DI SERVIZI DAGLI ENTI E DALLE AMMINISTRAZIONI PARTECIPANTI AI LAVORI IN RELAZIONE AGLI ASPETTI DI PROPRIA COMPETENZA CORRELATI AL RILASCIO DEL PROVVEDIMENTO DI COMPATIBILITA' AMBIENTALE E DEGLI ULTERIORI TITOLI ABILITATIVI RICHIESTI DAL PROPONENTE

Premesso che:

- l'art. 14 *ter* co. 3 della l.241/1990 e s.m.i. dispone che *"Ciascun ente o amministrazione convocato alla riunione è rappresentato da un unico soggetto formalmente individuato ed abilitato ad esprimere definitivamente ed in maniera vincolante la posizione dell'amministrazione stessa su tutte le decisioni di competenza della conferenza, anche indicando le modifiche progettuali eventualmente necessarie ai fini dell'assenso";*

fonte: http://burc.regione.campania.it

- l'art. 14 ter co. 4 della l.241/1990 e s.m.i. dispone che *"Ove alla conferenza partecipino anche amministrazioni non statali, le amministrazioni statali sono rappresentate da un unico soggetto abilitato ad esprimere definitivamente in modo univoco e vincolante la posizione di tutte le predette amministrazioni, nominato, anche preventivamente per determinate materie o determinati periodi di tempo, dal Presidente del Consiglio dei Ministri, ovvero, ove si tratti soltanto di amministrazioni periferiche dal Prefetto. Ferma restando l'attribuzione del potere di rappresentanza al suddetto soggetto, le singole amministrazioni statali possono comunque intervenire ai lavori della conferenza in funzione di supporto. Le amministrazioni di cui all'articolo 14-quinques, comma 1, prima della conclusione dei lavori della conferenza, possono esprimere al suddetto rappresentante il proprio dissenso ai fini di cui allo stesso comma";*
- il Rappresentante Unico della Regione Campania per le Conferenze di cui all'art. 14 co. 4 della L. 241/1990 è stato individuato nel Dirigente dello scrivente Staff Tecnico Amministrativo –Valutazioni Ambientali della Regione Campania giusta disposizione di cui alla Deliberazione della Giunta Regionale della Campania n. 48 del 29/01/2018; sono di applicazione le disposizioni del comma 4 e del comma 5 dell'art. 14-ter in materia di rappresentante unico;
- l'art. 14 ter co. 7 della l.241/1990 e s.m.i. dispone che *"Si considera acquisito l'assenso senza condizioni delle amministrazioni il cui rappresentante non abbia partecipato alle riunioni ovvero, pur partecipandovi, non abbia espresso ai sensi del comma 3 la propria posizione, ovvero abbia espresso un dissenso non motivato o riferito a questioni che non costituiscono oggetto della conferenza"*. La partecipazione di cui al citato comma è da intendersi come partecipazione fisica alla Conferenza, anche se avviene in via telematica.

Risultano acquisiti i pareri favorevoli senza condizioni (art. 14 ter comma 7 della L. 241/90) delle amministrazioni e degli enti assenti ovvero:

- Autorità di Bacino Distrettuale dell'Appennino Meridionale;
- EIC;
- Eda Rifiuti Napoli 3;
- parere dei VVF Dipartimento Provinciale di Napoli trasmesso con nota prot. n. 41531 del 07-09-2021 (allegato 1);
- parere della Città Metropolitana di Napoli - DIREZIONE TECNICA AMBIENTE trasmesso con nota REGISTRO UFFICIALE.U.0143451.15-11-2022 (allegato 2);
- parere del Consorzio ASI Nola-Marigliano trasmesso con nota prot. RU 676 del 08.02.2023 (allegato 3).

Pareri favorevoli espressi in Conferenza
nessuno

Pareri non favorevoli espressi in Conferenza:

1) Parere non favorevole di Valutazione di Impatto Ambientale reso nella riunione della Conferenza di servizi del 12 gennaio 2023 sulla scorta della proposta di parere e delle motivazioni contenute nell'istruttoria VIA svolta dall'ing. Roberta Infascelli, e confermato nella riunione del 09 febbraio 2023 (allegato 4).

2) Parere non favorevole della UOD 50.17.08 Autorizzazioni Ambientali Rifiuti Napoli espresso dal suo delegato, dott. Berardino Limone, nella riunione del 12 gennaio 2023 e confermato nella riunione del 09 febbraio 2023 (allegato 5).

3) Parere univoco e vincolante del Rappresentante Unico della Regione Campania per le conferenze di servizi ai sensi dell'art. 27 bis del Dlgs 152/06, reso nella riunione della Conferenza di servizi del 12 gennaio 2023, e confermato nella riunione del 09 febbraio 2023.

fonte: http://burc.regione.campania.it

Il Rappresentante Unico della Regione Campania, avv. Brancaccio, nei limiti delle proprie competenze:
- visto il parere non favorevole di Valutazione di Impatto Ambientale;
- visto il parere non favorevole della UOD 50.17.08 "Autorizzazioni Ambientali e Rifiuti di Napoli" in relazione alla procedura di AIA;
- del pronunciamento non favorevole dell'ARPAC Dipartimento Provinciale di NAPOLI reso con nota prot. n. 0002637/2023 del 12.01.2023 (allegato 6), e confermato nella seduta del 09.02.2023;
- del pronunciamento non favorevole dell'UOPC1 – Asl Napoli 3 Sud espresso dal suo delegato nella riunione del 12 gennaio 2023 (allegato 7) e confermato nella riunione del 09 febbraio 2023;

rilascia parere univoco e vincolante non favorevole alla realizzazione e all'esercizio del progetto.

4) Parere non favorevole formulato dal rappresentante del Comune di Nola nella riunione della Conferenza di Servizi del 12 gennaio 2023, e confermato nella riunione del 09 febbraio 2023 (allegato 8).

CONCLUSIONI

il Responsabile del Procedimento considerate le osservazioni presentate dal proponente in data 30.01.2023, visti i pareri agli atti, vista la posizione espressa dal Rappresentante Unico della Regione Campania e le posizioni espresse dai Rappresentanti delle Amministrazioni e degli Enti in seno alla conferenza di servizi, visti gli assensi senza condizioni acquisiti ai sensi dell'art. 14-ter, comma 7, della Legge n. 241/1990, ritiene prevalenti le motivazioni alla base dei pronunciamenti non favorevoli alla realizzazione del progetto espressi in sede di Conferenza di Servizi, senza i quali risulta impossibile realizzare il progetto, pertanto **conclude negativamente la Conferenza di Servizi per la realizzazione e l'esercizio "*dell'impianto di gestione rifiuti pericolosi e non nel Comune di Nola (NA) in Via Strada Vicinale Tora*"**

Si allegano i seguenti pareri:
1)Parere VVF Dipartimento Provinciale di Napoli prot. n.41531 del 07/09/2021 (allegato 1);
2)parere Città Metropolitana di Napoli - DIREZIONE TECNICA AMBIENTE REGISTRO UFFICIALE.U.0143451.15-11-2022 (allegato 2);
3)parere ASI prot. RU 676 dell'08/02/2023(allegato 3);
4)scheda istruttoria per la Valutazione di Impatto Ambientale (allegato 4);
5)parere ARPAC Dipartimento Provinciale di Napoli prot. n. 0002637/2023 del 12.01.2023 (allegato 5);
6)parere AIA della UOD 501708 prot. n. 16942 del 12/01/2023 (allegato 6);
7)parere UOPC 1 ASL Napoli 3 Sud prot. n. 7323 del 12/01/2023 (allegato 7);
8)parere Comune di Nola prot. n. 2438/2023 del 12/01/2023 (allegato 8).

Il Rappresentante Unico della Regione Campania
Avv. Simona Brancaccio
Simona Brancaccio
Simona Brancaccio (23/feb/2023 12:53 GMT+1)

Il Responsabile del Procedimento ex L. 241/90
Dott. Felice Dipalma
Felice Dipalma
Felice Dipalma (23/feb/2023 12:56 GMT+1)

L'istruttore tecnico per la VIA
Ing. Roberta Infascelli
Roberta Infascelli
Roberta Infascelli (23/feb/2023 13:02 GMT+1)

fonte: http://burc.regione.campania.it

Il Rappresentante della UOD 50 17 08 - UOD Autorizzazioni Ambientali e Rifiuti di Napoli
Dott. Berardino Limone

Berardino Limone (23/feb/2023 15:05 GMT+1)

Il Rappresentante dell'ARPAC Dipartimento Provinciale di Napoli
Dott. Luigi Cossentino

Luigi Cossentino (24/feb/2023 15:34 GMT+1)

Il Rappresentante dell'UOPC1 – Asl Napoli 3 Sud
Dott.ssa Simona Capano

Simona Capano (27/feb/2023 12:22 GMT+1)

Il Rappresentante del Comune di Nola
Ing. Giovanni Periodo

Giovanni Periodo (01/mar/2023 11:29 GMT+1)

L'Amministratore Unico della società M.D. S.r.l.
Sig. Giovanni Malinconico

fonte: http://burc.regione.campania.it

prov. VVF NAPOLI.COM-NA-UfficioPrevenzioneIncend
UFFICIALE.0041531.07-09-2021.h.16:12

ALLEGATO 1

Ministero dell'Interno

COMANDO PROVINCIALE VIGILI DEL FUOCO DI NAPOLI

" in impetu ignis numquam retrorsum"

Prot. n. del..... Prat. n.134269

Al sig. Malinconico Giovanni
Amministratore della società
M.D.s.r.l.
Traversa Abbeveratoio, n.75
80147, NAPOLI
info@pec.gruppomalinconico.com

Spett.le Comune di
NOLA

Ufficio Suap

Oggetto: **Locali adibiti a depositi, siti in STRADA Vicinale Tora, snc, nel comune di Nola.**
Attività contemplate nel DPR 151/2011:
«Attivita 70.2.C» "Locali adibiti a depositi di superficie lorda superiore a 1000 m2 con quantitativi di merci e materiali combustibili superiori complessivamente a 5.000 kg- oltre 3.000 mq";
«Attivita 44.2.C» Stabilimenti, impianti, depositi ove si producono, lavorano e/o detengono materie plastiche, con quantitativi in massa superiori a 5.000 kg. Depositi oltre 50.000 kg;
«Attivita 36.1.B» Depositi di legnami da costruzione e da lavorazione, di legna da ardere, di paglia, di fieno, di canne, di fascine, di carbone vegetale e minerale, di carbonella, di sughero e di altri prodotti affini con quantitativi in massa superiori a 50.000 kg con esclusione dei depositi all'aperto con distanze di sicurezza esterne superiori a 100 m. fino a 500.000 kg;
«Attivita 34.1.B» Depositi di carta, cartoni e prodotti cartotecnici, archivi di materiale cartaceo, biblioteche, depositi per la cernita della carta usata, di stracci di cascami e di fibre tessili per l'industria della carta, con quantitativi in massa superiori a 5.000 kg. Fino a 50.000 kg.
«Attivita 38.2.C» Stabilimenti ed impianti ove si producono, lavorano e/o detengono fibre tessili e tessuti naturali e artificiali, tele cerate, linoleum e altri prodotti affini, con quantitativi in massa superiori a 5.000 kg. Oltre 10.000kg;
«Attivita 12.2.B» Depositi e/o rivendite di liquidi infiammabili e/o combustibili e/o oli lubrificanti, diatermici, di qualsiasi derivazione, di capacità geometrica complessiva superiore a 1 m3.capacità geometrica complessiva compresa da 1 m3 a 50 m3;
«Attivita 12.1.A» Depositi e/o rivendite di liquidi infiammabili e/o combustibili e/o oli lubrificanti, diatermici, di qualsiasi derivazione, di capacità geometrica complessiva superiore a 1 m3....capacità geometrica complessiva superiore a 50 m3;
Valutazione del Progetto - art.3 del DPR 151/2011

Con riferimento all'istanza di valutazione del progetto, inerente all'attività in argomento, questo Comando, esaminata la documentazione tecnica allegata e verificata l'appropriatezza e la corretta applicazione delle soluzioni progettuali sulla base della valutazione del rischio riportata nella documentazione ed eseguita nella piena responsabilità del progettista, esprime PARERE FAVOREVOLE.
Per quanto non esplicitamente evidenziato nella documentazione tecnica presentata, dovranno comunque essere rispettate le norme e le regole tecniche nonché i criteri generali di sicurezza antincendio, vigenti per la/e specifica/he attività oggetto della valutazione, in particolare:

1. il distributore gasolio del tipo removibile dovrà essere installato in conformità al D.M. 22/11/2017.

Inoltre si forniscono le seguenti indicazioni correttive per il superamento delle difformità rilevate rispetto a quanto richiesto al punto G.2.9 del D.M. 18/10/2019:

1. la riserva idrica a servizio della rete idranti dovrà essere commisurata a quanto previsto dal livello di pericolosità 3 della UNI 10779 per una durata non inferiore a 120 minuti.

Ufficio Prevenzione Incendi - Via Leopoldo Tarantini, 1 - c.a.p. 80143 Napoli
Tel. 081/2595157-58-59 Pec: com.napoli@cert.vigilfuoco.it - com.prev.napoli@cert.vigilfuoco.it

fonte: http://burc.regione.campania.it

Ultimati i lavori di realizzazione del progetto, il titolare, prima dell'esercizio dell'attività, è tenuto a far pervenire a questo Comando la "*Segnalazione Certificata di Inizio Attività (S.C.I.A.) ai fini della sicurezza antincendio*", di cui all'art. 4 del richiamato D.P.R. 151/2011, corredata dell'"*Asseverazione ai fini*

della sicurezza antincendio", a firma di professionista abilitato, e della documentazione di cui all'allegato II del D.M. Interno 7 agosto 2012.

Questo Comando, entro sessanta giorni dal ricevimento della *S.C.I.A.*, effettuerà (attività di categoria C) o potrà effettuare (attività di categoria A o B), ai sensi dell'art. 4 del D.P.R. 151/2011, visita tecnica di controllo, volta ad accertare il rispetto delle prescrizioni previste dalla normativa di prevenzione incendi nonché la sussistenza dei requisiti di sicurezza antincendio.

Per la presentazione della suddetta SCIA e relativi allegati (asseverazione, certificazioni, dichiarazioni etc.) dovranno utilizzarsi i modelli ministeriali scaricabili dal sito web www.vigilfuoco.it, sezione "*Prevenzione e Sicurezza*" - "*Servizi di Prevenzione Incendi*" - "*Modulistica*".

Il Responsabile dell'istruttoria tecnica
(D.V.D. Dott. ing. Cira PISCICELLI)

Il DIRIGENTE VICARIO
(Dott. ing. Giovanni RUSSO)

Ufficio Prevenzione Incendi - Via Leopoldo Tarantini, 1 - c.a.p. 80143 Napoli
Tel. 081/2595157-58-59 Pec: com.napoli@cert.vigilfuoco.it - com.prev.napoli@cert.vigilfuoco.it

fonte: http://burc.regione.campania.it

Città Metropolitana di Napoli.REGISTRO UFFICIALE.U.0143451.15-11-2022

CITTÀ METROPOLITANA DI NAPOLI
Classificazione: 10.02

CITTÀ METROPOLITANA DI NAPOLI
AREA AMBIENTE
DIREZIONE AMMINISTRATIVA AMBIENTE

ALLEGATO 2

Regione Campania
Staff Valutazioni Ambientali
staff.501792@pec.regione.campania.it

Oggetto: CUP 9076 - Istanza per il rilascio del PAUR ai sensi dell'art. 27 bis D. Lgs. 152/2006 e ss.mm.ii. per il "Progetto di realizzazione di un impianto di gestione rifiuti pericolosi e non nel Comune di Nola (NA) in Via Strada Vicinale Tora" – Proponente M.D. S.r.l. Trasmissione del parere favorevole della Direzione Tecnica Ambiente.

Si fa seguito al PG/2022/0502791 del 13/10/2022, acquisito al P.G. 128608 pari data, con il quale codesto STAFF - Tecnico Amministrativo - Valutazioni Ambientali della Regione Campania ha convocato la conferenza di servizi per il 18 novembre 2022 per quanto in oggetto e si trasmette, in allegato, il parere favorevole per quanto di competenza della Direzione Tecnica Ambiente di questa Area registrata al R.U. dell'Ente al numero 142925 del 14/11/2022.

Il Dirigente
dott. Giacomo Ariete

Referente:

Dott.ssa Alessandra Sacerdoti
Tel.:081/7949556 - E-mail:asacerdoti@cittametropolitana.na.it

La presente comunicazione è firmata digitalmente e trasmessa tramite PEC. La firma autografa è pertanto sostituita dalla firma digitale apposta al documento informatico principale inviato tramite PEC. Data e numero di protocollo del documento sono riportati nel file di segnatura del protocollo che viene automaticamente generato e allegato al documento principale dal sistema integrato di protocollazione e gestione della PEC.

fonte: http://burc.regione.campania.it

Città Metropolitana di Napoli.REGISTRO UFFICIALE.Int.0142925.14-11-2022

CITTÀ METROPOLITANA DI NAPOLI

CITTÀ METROPOLITANA DI NAPOLI
AREA AMBIENTE
DIREZIONE TECNICA AMBIENTE

Al Dirigente della Direzione Amministrativa
c.a Dott. Giacomo Ariete

Oggetto: CUP 9076 – Istanza per il rilascio del PAUR ai sensi dell'art. 27 bis del D.Lgs 152/2006 per il "Progetto di realizzazione di un impianto di gestione rifiuti, pericolosi e non, nel Comune di Nola (NA) in Via Strada Vicinale Tora" - Proponente M.D. Srl. Nuovo avvio del procedimento e convocazione conferenza di servizi per il 18/11/2022. Richiesta parere di competenza.-

Visto:

- la nota prot. Int. 3456 del 12/01/2022 della Direzione Amministrativa Ambiente con cui si comunicava che lo STAFF Tecnico Amministrativo Valutazioni Ambientali della Regione Campania, con nota PG/2022/0012781 del'11/01/2022, acquisita al P.G. 2953 in pari data, ha dato avvio al procedimento per quanto in oggetto;
- il link https://viavas.regione.campnia.it/opencmc/opencms/VIAVAS/VIA_ files _ new/Progetti/prg_9076_prot_2021,408617_del_05-08-2021.via da cui è possibile visionare la documentazione tecnica presentat dal Proponente M.D. S.r.l.-

Considerato:

- che il Proponente in oggetto ha previsto di acquisire nel PAUR anche il procedimento di Autorizzazione Integrata Ambientale.

La scrivete Direzione, esaminata la documentazione tecnica presentata dal Proponente ha inviato parere interlocutorio trasmesso in data 11/02/2022 prot int. 0020107.-

Con nota prot.0131161 del 18/10/2022 Codesta Direzione ha informato la Scrivente Direzione che lo STAFF Tecnico Amministrativo Valutazioni Ambientali della Regione Campania, con nota PG/2022/0502791 del'13/10/2022, registrato al P.G. 128608 in pari data, ha comunicato di aver acquisito integrazioni, ha avviato una nuova consultazione del pubblico e ha convocato la prima riunione della conferenza di servizi per il 18 novembre 2022.

il link da cui scaricare la documentazione tecnica è lo stesso precedentemente utilizzato: https://viavas.regione.campnia.it/opencmc/opencms/VIAVAS/VIA_files_new/Progetti/prg_9076_prot_2021,408617_del_05-08-2021.via.-

fonte: http://burc.regione.campania.it

Tanto premesso si ritiene precisare quanto segue:

si demandano alla Regione Campania ed all'ARPAC le valutazione e le prescrizioni in merito alla quantità ed alla qualità delle emissioni prodotte nel ciclo di produzione

alla ASL competente le valutazione e prescrizioni in merito alla sicurezza sul lavoro di cui D.Lgs. 81/2008, con particolare riferimento ai requisiti dei luoghi di lavoro di cui all'All. 4 del citato D.Lgs. Inoltre l'ASL indicherà i tempi di stoccaggio dei rifiuti di cui al punto "10 gestione scarti alimentari", cosi come riportato nella relazione tecnica

Si demandano al Comune di Nola le valutazioni e prescrizioni in merito alla compatibilità urbanistico-edilizia e in materia di impatto acustico dell'intervento proposto.

Per quanto di specifica competenza, la scrivente Direzione, presa visione delle integrazioni e chiarimenti forniti dalla M.D. srl, esprime **parere favorevole** al progetto in esame.-

Il Funzionario Tecnico P.O
Dott. Claudio CHIARIELLO

Il Dirigente
Ing. Maria Teresa CELANO

fonte: http://burc.regione.campania.it

REGISTRO UFFICIALE (Uscita) - 0000676 - I.1 - del: 08/02/2023 - 18:09:51

ALLEGATO 3

CONSORZIO PER L'AREA DI SVILUPPO INDUSTRIALE DELLA PROVINCIA DI NAPOLI
Ente Pubblico Economico ai sensi dell'art. 36 – comma 4 della Legge n. 317 del 05/10/1991

Trasmissione a mezzo PEC

CONSORZIO ASI
DELLA PROVINCIA DI NAPOLI
08 FEB. 2023
PROT. N. 676 POS. AT

Napoli, 08/02/2023

Spett. le
Regione Campania
Staff Valutazioni Ambientali
staff.501792@pec.regione.campania.it

M.D. S.R.L.
monaco.marcello@libero.it
info@pec.gruppomalinconico.com
marcello.monaco@pec.chimici.it

Oggetto: CUP 9076 – Istanza per il rilascio del provvedimento autorizzatorio unico regionale ai sensi dell'art. 27 bis del d.lgs. n. 152/2006

Progetto: "Realizzazione di un impianto di gestione rifiuti pericolosi e non nel Comune di Nola (NA) in Via Strada Vicinale Tora"

Proponente: M.D. S.R.L.

Riscontro Osservazioni alla bozza di rapporto finale

Premesso che:

- il Consorzio ASI di Napoli con Decreto n. 88 del 17.11.2021 ha rilasciato Nulla Osta nulla osta al progetto per la realizzazione di un impianto di stoccaggio, gestione e trattamento rifiuti nell'agglomerato industriale ASI di Nola-Marigliano, con le seguenti prescrizioni:
  1. di dotarsi di permesso di utilizzo del collettore fognario consortile inoltrando al Consorzio apposita istanza e progetto delle reti fognarie interne, corredata della necessaria documentazione grafica e descrittiva, finalizzato al rilascio della relativa autorizzazione allo scarico da parte dell'Autorità competente, ai sensi del D.Lgs. n. 152/2006 e s.m.i., che prevede reti separate per fa raccolta delle acque meteoriche e reflue, nonché i relativi sistemi di trattamento anche delle acque meteoriche di dilavamento e pozzetti fiscali esterni, il tutto nel rispetto dei limiti imposti dalla tabella 3, allegato 5 del citato decreto, colonna per scarico in corpo idrico superficiale;
  2. di esercitare l'attività produttiva nel rispetto delle vigenti disposizioni e normative statali, regionali e comunali per la tutela di ogni tipo di inquinamento; essa non potrà in nessun caso smaltire sostanze gassose, liquide e solide senza le autorizzazioni e i trattamenti prescritti dalle Autorità competenti in materia;
- nel corso della conferenza dei servizi n. 4 del 12.01.2023 l'ing. Antonio Provvisiero, per il Consorzio ASI di Napoli, ha espresso parere non favorevole in quanto la ditta proponente non ha ottemperato alla prescrizione contenuta nel dd. 88 del 17.11.2021 relativa all'ottenimento del permesso all'utilizzo del collettore fognario consortile., ritenendo sussistere motivi per la decadenza del nullaosta (prot. n. 5847 del 19/11/2021) rilasciato dal Consorzio ASI Nola-Marigliano;

80121 Napoli – Via Domenico Morelli, 75 ☎ 081.2490.111 Fax 081.764.69.64
PEC: consorzio@pec.asinapoli.it

fonte: http://burc.regione.campania.it

REGISTRO UFFICIALE (Uscita) - 0000676 - I.1 - del: 08/02/2023 - 18:09:51

Considerato che:

- in data 30.01.2023 il proponente ha inviato osservazioni alla bozza di rapporto finale, acquisite agli atti del Consorzio ASI al prot. 548 del 01.02.2023, precisando di aver allegato già alla richiesta di nulla osta gli elaborati tecnici relativi al sistema di smaltimento delle acque, privi dell'indicazione dei punti di convogliamento dei sistemi fognari interni nei collettori esterni, in quanto non ancora realizzati dal Consorzio ASI;
- attraverso il Commissariato ZES della Regione Campania, a seguito di procedura di evidenza pubblica, è stato sottoscritto nel dicembre 2022 il contratto di appalto in forma pubblica per LA PROGETTAZIONE DEFINITIVA ED ESECUTIVA, COORDINAMENTO DELLA SICUREZZA IN FASE DI PROGETTAZIONE ED ESECUZIONE DEI LAVORI RELATIVI AGLI INTERVENTI DI REINDUSTRIALIZZAZIONE E RECUPERO AMBIENTALE DELL'AGGLOMERATO INDUSTRIALE ASI NOLA-MARIGLIANO;
- il citato appalto prevede tra l'altro la realizzazione dei sistemi fognari in prossimità del lotto riportato al C.T. del Comune di Nola foglio 4 particelle n. 256, 259, 262, 265, acquisito dalla società MD con atto per notaio Raffaele Tamburino del 23.07.2020 rep. n. 6751, racc. n. 3701, registrato a Napoli il 28.07.2020 al n. 25765 serie 1T;

Rilevato che:

- al fine di dare seguito alle osservazioni presentate dal Proponente, si è proceduto ad un riesame della documentazione tecnica allegata alla originaria richiesta di nulla osta e della ulteriore documentazione prodotta in sede di conferenza dei servizi;
- è stato disposto lo studio dell'interazione tra il progetto redatto dal Committente ed il progetto relativo AGLI INTERVENTI DI REINDUSTRIALIZZAZIONE E RECUPERO AMBIENTALE DELL'AGGLOMERATO INDUSTRIALE ASI NOLA-MARIGLIANO;
- dall'approfondimento effettuato è emerso che il progetto del sistema fognario interno all'insediamento della MD è stato correttamente redatto ed interagiràcon gli INTERVENTI DI REINDUSTRIALIZZAZIONE E RECUPERO AMBIENTALE DELL'AGGLOMERATO INDUSTRIALE ASI NOLA-MARIGLIANO;

TUTTO CIÒ PREMESSO, CONSIDERATO E RILEVATO
si esprime **parere favorevole** al progetto in esame.

Il Responsabile dell'Area Tecnica - Ambiente
(ing. Antonio Provvisiero)

80121 Napoli – Via Domenico Morelli, 75 ☎ 081.2490.111 Fax 081.764.69.64
PEC: consorzio@pec.asinapoli.it

fonte: http://burc.regione.campania.it

Istruttoria della Procedura di Valutazione di Impatto Ambientale (V.I.A.),

Istanza per il rilascio del provvedimento di V.I.A. e del Provvedimento Autorizzatorio Unico Regionale (P.A.U.R.) ai sensi dell'art. 27 bis del D.Lgs.152/2006 relativa al progetto per la realizzazione di un impianto di gestione rifiuti pericolosi e non nel Comune di Nola (NA) in Via Strada Vicinale Tora"

Proponente M.D. S.r.l.

CUP 9076

0. PREMESSE

0.1. Informazione e Partecipazione

- Istanza prot. 408617 del 5/8/2021
- L' Avvio del procedimento - Comunicazione ai sensi dell'art. 27 bis comma 4 del D.Lgs. n. 152/2006 e ss.mm.ii. è avvenuta con nota 12781 del 11/1/2022
- Il termine per le eventuali osservazioni era fissato in 30giorni dalla data comunicazione dell'avvio del procedimento, ovvero entro il 10/2/2022
- Non sono pervenute osservazioni per il progetto
- È stata fatta richiesta di integrazioni prot reg. 129023 del 9/03/2022
- Il proponente ha richiesto una sospensione dei termini per presentare il riscontro alle integrazioni di 180 giorni, accordata dallo STAFF 501792 con nota prot. 187736 del 6/4/2022
- Il riscontro alla richiesta di integrazioni è pervenuto nei termini previsti ed è stato acquisito al prot. regionale n. 488336 del 06/10/2022;
- la prima seduta di CdS si è tenuta il giorno 18/11/2022
- a seguito della prima CdS il proponente ha fornito in data 9/12/2022 gli ulteriori chiarimenti richiesti acquisiti al prot. reg. 617565.2022
- durante la seconda seduta di CdS, tenutasi il giorno 19/12/2022, è stato messo in evidenza che, relativamente alla documentazione per la V.I.A., i chiarimenti forniti dal proponente non erano soddisfacenti
- in data 3/1/2023 il proponente, pur non avendo ricevuto alcuna ulteriore richiesta di chiarimenti relativamente alla VIA, ha spontaneamente presentato documentazione integrativa (tra cui SIA e relazioni allegate) in cui si riportano delle modifiche ulteriori al progetto.
- in sede di terza CdS del 11/1/2023 sono state discusse tali modifiche ulteriormente e spontaneamente apportate al progetto dal proponente

0.2. Adeguatezza degli elaborati presentati

I documenti forniti dal proponente con l'istanza prot. reg.408617 del 5/8/2021, il riscontro alla richiesta di integrazioni di cui al prot reg. 488336 del 06/10/2022, gli ulteriori chiarimenti presentati dal proponete il 9/12/2022 perché richiesti in sede della prima conferenza di servizi tenutasi il giorno 18/11/2022, non risultano pienamente adeguati e in linea con quanto descritto all'art. 22 e nell'allegato VII alla parte seconda del D.Lgs 152/2006. Ciò soprattutto in riferimento alla descrizione e alla valutazione degli impatti del progetto sulla componente atmosfera, alla descrizione e alla valutazione degli impatti dovuti all'effetto cumulo, alla descrizione e alla valutazione degli impatti relativi allo scarico delle acque reflue previste in progetto, non ultimo alla valutazione delle ricadute socio-economiche che scaturiscono dal progetto. Oltre ciò si evidenzia che la documentazione fornita dal proponente spontaneamente il 3/1/2023, a valle della II CdS, apporta delle modifiche significative al progetto indicando che l'impianto, a parità di capacità giornaliera e annuale e a parità di giornate lavorative /anno, sarà in funzione per 16 ore lavorative al giorno e non più per 8 ore/giorno, come invece sostenuto in tutta la documentazione precedentemente presentata. A valle di tale modifica, significativa e spontanea, presentata in una fase avanzata del procedimento di PAUR, non è stata peraltro eseguita una approfondita rivalutazione degli impatti sulle

fonte: http://burc.regione.campania.it

diverse componenti ambientali. In aggiunta, si evidenzia che la modifica relativa al raddoppio delle ore di funzionamento dell'impianto è stata riportata solo nel SIA e accennata nelle conclusioni della relazione trasportistica. Nulla è stato riportato nella restante documentazione di progetto (per es. nei documenti AIA). Tutti gli elaborati presentati dal proponente, nonché la documentazione relativa al procedimento di PAUR, sono stati pubblicati sulle pagine web VIA VAS VI http://viavas.regione.campania.it/opencms/opencms/VIAVAS/VIA_files_new/Progetti/prg_9076_prot_2021.408617_del_05-08-2021.via

1. DESCRIZIONE DEL PROGETTO, COMPRENDENTE INFORMAZIONI RELATIVE ALLA SUA UBICAZIONE E CONCEZIONE, ALLE SUE DIMENSIONI E AD ALTRE SUE CARATTERISTICHE PERTINENTI

1.A. SINTESI DEL S.I.A.

Di seguito si fornisce la descrizione del Progetto, con informazioni relative alle sue ubicazione, concezione, dimensioni ed altre caratteristiche, così come desumibili dal S.I.A. (Studio di Impatto Ambientale) e da tutta documentazione presentata dal proponente.

1.A.1. Premessa

Il Progetto consiste nella realizzazione di un *impianto di gestione rifiuti pericolosi e non* nel comune di Nola, provincia di Napoli, in Zona Industriale ASI "Nola– Marigliano" - 80035 - Nola (NA).

1.A.2. Ubicazione e Caratteristiche del Sito di Progetto

Il sito di interesse ha un'estensione catastale pari a 15.827 mq ed è localizzato a Nord-ovest del centro abitato del comune di Nola ad una distanza di circa 6 km dal centro abitato. Il lotto ricade nel Nuovo Limite Agglomerato ASI "Nola - Marigliano" ed ha destinazione urbanistica "Ampliamento della zona A.S.I.

Figura 1 Immagini estratte dal SIA

Il Sito di Progetto è servito da strade di grande viabilità: dista circa 10,5km dall'Autostrada Salerno-Reggio Calabria A30 (uscita Nola) e circa 5,8km dalla Strada Statale 7 bis var, 224.

Dal punto di vista catastale, il lotto è individuato in catasto al foglio n. 4, particella n. 256, 259, 262 e 265 del Comune di Nola (NA)

1.A.3. Pianificazione Territoriale Relativa al Sito di Progetto

Il Progetto risulta compatibile con la vigente pianificazione territoriale ed ambientale.

Più in dettaglio, e con riferimento agli strumenti pianificatori concernenti il Sito di Progetto ed ai relativi obiettivi da essi perseguiti nonché ai vincoli paesaggistici, naturalistici, architettonici, archeologici, storico-culturali, demaniali ed idrogeologici eventualmente presenti, si rileva quanto segue:

a. *Pianificazione Territoriale Regionale:* il P.T.R. (Piano Territoriale Regionale) colloca il comune di Nola all'interno della NOLANO (E3) a dominante SISTEMI A DOMINANTE URBANO-INDUSTRIALE.

   Con riferimento al P.T.R. della Regione Campania, il Progetto è coerente con le previsioni del P.T.R. in questione e non ne pregiudica il conseguimento degli obiettivi.

fonte: http://burc.regione.campania.it

b. *Pianificazione urbanistica comunale:* Con riferimento al P.R.G. (Piano Regolatore Generale) in vigore nel comune di Nola, il Progetto è coerente con le NTA (Norme Tecniche di attuazione) della zona ASI nola-marigliano.

c. *Inquadramento Geologico Ed Idrogeologico:* Il Comune di Nola ricade nel Foglio 448 -ERCOLANO della Carta Geologica d'Italia in Scala 1:50.000 è va inquadrato nel vasto complesso del Somma –Vesuvio e della Piana Nolana.

   1. *Inquadramento Geologico:* L'area oggetto di studio è situata nella porzione meridionale del territorio in località Piazzolla di Nola a confine con i comuni di Ottaviano, Palma Campania e San Gennaro Vesuviano, geomorfologicamente non si rinvengono forme reologiche, né antropiche. Dalle indagini eseguite in sito non sono state rilevate cavità antropiche sotterranee, che potrebbe compromettere la realizzazione dell'opera.
   2. *Inquadramento Idrografico E Idrogeologico:* Dal punto di vista idrografico, il territorio Comunale di Nola non è attraversato da corsi d'acqua, ma unicamente da Regi Lagni.
      Dalla carta idrogeologica e isopiezometrica dell'area vesuviana si osserva che la località Piazzolla di Nola è posta sopra l'asse di drenaggio a vergenza Sud, che raccoglie le acque provenienti dall'edificio vulcanico Somma-Vesuvio e dai massicci carbonatici dei monti di Avella, della Valle di Lauro per poi convogliarle nella piana alluvionale del Fiume Sarno.

d. *Pianificazione Territoriale Provinciale:* Con riferimento al P.C.T.P. (Piano Territoriale Di Coordinamento Provinciale) della Provincia di Napoli, il Progetto è coerente con le previsioni del P.C.T.P. in questione e non ne pregiudica il conseguimento degli obiettivi.

e. *Piano Territoriale Paesistico (PTP):* la zona non risulta ricadere in nessuna delle aree protette individuate dai PTP della Regione Campania.

f. *Piano Regionale Di Bonifica Delle Aree Inquinate:* Il lotto in oggetto non rientra tra quelli censiti nell'elenco dei siti potenzialmente inquinati di cui agli allegati della DGR n.685 del 30/12/2019 e non è stato oggetto di alcuna azione di bonifica. L'affermazione è stata di seguito integrata andando a sottolineare che il sito della M.D. S.r.l. non rientra tra i siti potenzialmente inquinanti presenti nell'area. Inoltre la Città Metropolitana di Napoli, con nota prot. n. 0020107 del 11/02/2022, evidenzia che, come comunicato dal Servizio Bonifica di siti contaminati, l'area interessata dalla realizzazione di un impianto di gestione rifiuti pericolosi e non della società M.D. s.r.l., non è interessata da procedure, connesse al titolo V Bonifica di siti contaminati di cui al D.lgs.152/06

g. *Piano Delle Autorità Di Bacino:* Il comune di Nola ricade all'interno della perimetrazione dell'Autorità di Bacino 6 - Regionale Nord Occidentale della Campania.

   1. *Autorità Di Bacino Regionale Nord Occidentale Della Campania*: Il sito in oggetto non ricade in zone a pericolosità idraulica e rischio idraulico come evidenziato dalle cartografie estratte dalle tavole del Piano Stralcio Assetto Idrogeologico Paesaggistico dell'Autorità di Bacino Nord Occidentale della Campania.
   2. *Piano d'ambito dell'ente idrico campano*: Il sito in oggetto fa parte dell' Ambito distrettuale Sarnese-Vesuviano (59 comuni della Città metropolitana di Napoli e 17 della provincia di Salerno).
   3. *Distretto Sarnese Vesuviano*: Il territorio del Distretto non dispone di risorse idriche superficiali utilizzabili ai fini dell'utilizzo potabile. Sono, invece, presenti importanti manifestazioni sorgentizie che attualmente, assieme ai prelievi della falda, costituiscono la disponibilità idrica per gli usi plurimi dell'area.

h. *Tutela delle Acque e la difesa del suolo:* le superfici su cui si svolgono le attività di gestione rifiuti e su cui avviene il transito di autoveicoli sono completamente impermeabilizzate per la protezione del suolo e quindi delle falde acquifere dall'inquinamento. Le acque meteoriche e di lavaggio piazzali sono opportunamente canalizzate ed inviati ad idoneo impianto di trattamento descritto nel seguito. Tale affermazione per garantire la coerenza del progetto con il *P.T.A. (Piano di Tutela della Acque).*

i. *Classificazione acustica:* Secondo il piano di zonizzazione acustica del Comune di Nola l'area di interesse ricade in Zone di Classe III – Aree di Tipo Misto; All'interno di tali zone, come prescritto dalla Tabella B del D.P.C.M. del 14.11.97, il limite di emissione è di 55 dB(A) nelle ore diurne (h 6-22) e 45 dB(A) nelle

fonte: http://burc.regione.campania.it

ore notturne (h 22-6). Il limite di immissione, invece, come prescritto dalla Tabella C del D.P.C.M. del 14.11.97, è di 60 dB(A) (h 6-22) e 50 dB(A) nelle ore notturne (h 22-6).

1.A.4. Descrizione del Progetto

Come già riportato in premessa il Progetto consiste nella realizzazione di un *impianto di gestione rifiuti pericolosi e non* nel comune di Nola, provincia di Napoli, in Zona Industriale ASI "Nola– Marigliano" - 80035 - Nola (NA).
Facendo riferimento alla versione del SIA trasmessa con le integrazioni spontanee pervenute in data 03/01/2023 l'area di pertinenza della M.D. S.r.l. è pari a circa 15.827 m^2 suddivisa:

- Superficie coperta di circa 4.723,25 m^2 a sua volta suddivisa in:
  - Capannone 3.744 m^2 circa;
  - Uffici 480 m^2 circa;
  - Tettoia 468 m^2 circa;
  - Cabina elettrica 31,25 m^2 circa
- Superficie scoperta di circa 11.103,75 m^2 a sua volta suddivisa in:
  - Superficie pavimentata impermeabile 9.803,75 m^2 circa;
  - Superficie a verde interna all'impianto 1.300 m^2 circa.

La capacità dell'impianto prevede un ingresso giornaliero di rifiuti non pericolosi pari a 590 tonnellate e un ingresso giornaliero di rifiuti pericolosi pari a 467 tonnellate, per un totale di 1057 tonnellate al giorno.
Annualmente l'ingresso di rifiuti non pericolosi è stimato in 71.600 tonnellate e l'ingresso di rifiuti pericolosi è stimato essere pari a 36.080 tonnellate, per un totale di 107.680 tonnellate.
Saranno previsti circa 36 ingressi giornalieri in impianto e altrettanti automezzi per i rifiuti in uscita dopo le lavorazioni per un totale di 72 automezzi. Tale flusso è possibile garantendo di poter eseguire tutte le operazioni di scarico (controlli ed accettazione, scarico, pesatura) di un automezzo in circa 12/15 minuti. Il proponente nella versione del SIA del 3 gennaio 2023, presentata spontaneamente, ovvero senza che siano stati chiesti ulteriori chiarimenti in sede di II CdS, ha affermato che "*la direzione aziendale prevederà una giornata di lavoro della durata totale di 16 ore con due turni da 8 ore. Pertanto, a pieno regime l'attività lavorativa si svolgerà nell'arco temporale 06:00-22:00. Con le attività organizzate in due turni lavorativi si avrà che, nel caso di ingresso massimo giornaliero, l'impianto dovrà gestire un'operazione di scarico ogni 26 minuti*.".

Le operazioni cui è previsto sottoporre i rifiuti risultano essere messa in riserva **[R13]**, miscelazione/selezione e cernita **[R12]** e/o deposito preliminare **[D15]** e/o raggruppamento preliminare **[D13]** e/o ricondizionamento preliminare **[D14]**.
Nel capannone si eseguono le attività di stoccaggio, gestione e trattamento rifiuti.
Parte dei rifiuti saranno stoccati sotto la tettoia.

La suddivisione dei rifiuti nelle specifiche zone di stoccaggio avverrà come indicato nella planimetria di progetto. Nella planimetria vengono indicate anche le superfici occupate da ciascuna zona così come elencate nel SIA al Par. 2.2.1 e le estensioni delle aree di lavoro nelle quali si svolgono le operazioni di conferimento; selezione, cernita e/o miscelazione prima delle lavorazioni; le aree dedicate al deposito temporaneo dei rifiuti prodotti durante l'attività; le aree di stoccaggio dei prodotti in uscita; le aree di stoccaggio di emergenza deirifiuti non conformi all'omologa di accettazione ed anche le aree di deposito dei nebulizzatori mobili e di ricarica dei veicoli elettrici.

1.A.4.1. Rifiuti in ingresso all'impianto

Nell'impianto si prevede di trattare 134 tipologie di rifiuti diversi tra non pericolosi e pericolosi.

I codici EER dei rifiuti in autorizzazione sono elencati nelle tabelle riportate di seguito nelle quali sono indicati i quantitativi massimi giornalieri e annuali in ingresso all'impianto per ciascun gruppo di EER; i quantitativi massimi in stoccaggio per ciascun gruppo; le tipologie di trattamento cui i rifiuti saranno sottoposti. Le tabelle saranno due, una per i rifiuti NON pericolosi e una per i rifiuti pericolosi.

fonte: http://burc.regione.campania.it

RIFIUTI NON PERICOLOSI

Processo di trattamento	CER	Descrizione	Operazioni	Peso specifico [tonn/m³]	Quantitativi massimi in ingresso giornalieri		Quantitativi massimi in ingresso annuali		Stoccaggio massimo contemporaneo	
					m³	Tonn	m³	Tonn	m³	Tonn
Gestione dei rifiuti della plastica (1)	07 02 13	rifiuti plastici	R13 – R12	0,6	50	30	10.000	6.000	50	30
	15 01 02	imballaggi in plastica								
	16 01 19	plastica								
	17 02 03	plastica								
	19 12 04	plastica e gomma								
	20 01 39	plastica								
Gestione dei rifiuti del legno (2)	15 01 03	imballaggi in legno	R13 – R12	0,7	30	21	5.600	4.000	15	10
	17 02 01	legno								
	19 12 07	legno diverso da quello di cui alla voce 191206								
	20 01 38	legno, diverso da quello di cui alla voce 200137								
	20 03 07	rifiuti ingombranti								
Gestione dei rifiuti della carta (3)	15 01 01	imballaggi in carta e cartone	R13 – R12	0,5	20	10	4.000	2.000	20	10
	19 12 01	carta e cartone								
	20 01 01	carta e cartone								

fonte: http://burc.regione.campania.it

Processo di trattamento		CER	Descrizione	Operazioni	Peso specifico [tonn/m³]	Quantitativi massimi in ingresso giornalieri		Quantitativi massimi in ingresso annuali		Stoccaggio massimo contemporaneo	
						m³	Tonn	m³	Tonn	m³	Tonn
Gestione dei rifiuti metallici (4)	Metalli ferrosi (4.1)	15 01 04	imballaggi metallici	R13 – R12	1	30	30	6.000	6.000	30	30
		16 01 17	metalli ferrosi								
		17 04 05	ferro e acciaio								
		19 10 01	rifiuti di ferro e acciaio								
		19 12 02	metalli ferrosi								
		20 01 40	metallo								
		20 03 07	rifiuti ingombranti								
	Metalli non ferrosi (4.2)	16 01 18	metalli non ferrosi								
		17 04 01	rame, bronzo, ottone								
		17 04 02	Alluminio								
		17 04 03	Piombo								
		17 04 07	metalli misti								
		19 10 02	rifiuti di metalli non ferrosi								
		19 12 03	metalli non ferrosi								
	Metalli misti (4.3)	12 01 01	limatura e trucioli di materiali ferrosi	R13 – R12	1	30	30	6.000	6.000	30	30
		12 01 02	polveri e particolato di materiali ferrosi								
		12 01 03	limatura e trucioli di materiali non ferrosi								
		12 01 04	polveri e particolato di materiali non ferrosi								
		12 01 13	rifiuti di saldatura								
		12 01 17	materiale abrasivo di scarto, diverso da quello di cui alla voce 12 01 16								
Gestione RAEE (5)		16 02 14	apparecchiature fuori uso, diverse da quelli di cui alle voci da 16 02 09 a 16 02 13	R13 – R12	0,4	22,5	9	7.500	3.000	22,5	9
		16 02 16	componenti rimossi da apparecchiature fuori uso, diverse da quelli di cui alla voce 16 02 15								

Processo di trattamento	CER	Descrizione	Operazioni	Peso specifico [tonn/m³]	Quantitativi massimi in ingresso giornalieri		Quantitativi massimi in ingresso annuali		Stoccaggio massimo contemporaneo	
					m³	Tonn	m³	Tonn	m³	Tonn
Gestione rifiuti del vetro (6)	15 01 07	imballaggi in vetro	R13 – R12	1	15	15	5.000	5.000	15	15
	16 01 20	vetro								
	17 02 02	vetro								
	19 12 05	vetro								
	20 01 02	vetro								
Gestione dei rifiuti di imballaggi (7)	15 01 05	imballaggi in materiali compositi	D15 – D14 – D13 – R13 - -R12	0,6	50	30	10.000	6.000	50	30
	15 01 06	imballaggi in materiali misti								
Gestione miscele bituminose (8)	17 03 02	miscele bituminose diverse da quelle di cui alla voce 17 03 01	R13 – R12	1	30	30	3.000	3.000	30	30
Gestione rifiuti inerti (9)	17 01 01	cemento	R13 – R12	1,23	30	37	3.000	3.700	30	37
	17 01 07	miscugli di cemento, mattoni, mattonelle e ceramiche, diversi da quelli di cui alla voce 17 01 06								
	17 05 04	Terre e rocce, diverse da quelle di cui alla voce 15 05 03								
	17 09 04	rifiuti misti dell'attività di costruzione e demolizione, diversi da quelli di cui alle voci 17 09 01, 17 09 02 e 17 09 03								
	19 12 09	minerali (ad esempio sabbia, rocce)								
Gestione rifiuti degli scarti alimentari (10)	02 02 03	Scarti inutilizzabili per il consumo o la trasformazione	D15 – D13 R13 – R12	0,8	30	24	7.500	6.000	30	24
	02 03 04	Scarti inutilizzabili per il consumo o la trasformazione								

fonte: http://burc.regione.campania.it

Processo di trattamento	CER	Descrizione	Operazioni	Peso specifico [tonn/m³]	Quantitativi massimi in ingresso giornalieri		Quantitativi massimi in ingresso annuali		Stoccaggio massimo contemporaneo	
					m³	Tonn	m³	Tonn	m³	Tonn
Gestione rifiuti da operazioni di bonifica (gruppo 1) (11)	19 08 12	fanghi prodotti dal trattamento biologico delle acque reflue industriali, diversi da quelli di cui alla voce 19 08 11	D15 – D14 – D13	1	30	30	6.000	6.000	30	30
	19 08 14	fanghi prodotti da altri trattamenti delle acque reflue industriali, diversi da quelli di cui alla voce 19 08 13								
	19 13 04	fanghi prodotti dalle operazioni di bonifica dei terreni, diversi da quelli di cui alla voce 19 13 03								
	19 13 06	fanghi prodotti dalle operazioni di risanamento delle acque di falda, diversi da quelli di cui alla voce 19 13 05								
	10 01 26	rifiuti prodotti dal trattamento delle acque di raffreddamento								
Gestione altri rifiuti non pericolosi (gruppo 2) (12)	16 03 04	rifiuti inorganici, diversi da quelli di cui alla voce 16 03 03	D15 – D13	1	30	30	6.000	6.000	30	30
	16 03 06	rifiuti organici, diversi da quelli di cui alla voce 16 03 05								
	17 06 04	materiali isolanti diversi da quelli di cui alle voci 17 06 01 e 17 06 03								

Processo di trattamento	CER	Descrizione	Operazioni	Peso specifico [tonn/m³]	Quantitativi massimi in ingresso giornalieri		Quantitativi massimi in ingresso annuali		Stoccaggio massimo contemporaneo	
					m³	Tonn	m³	Tonn	m³	Tonn
Gestione rifiuti misti non pericolosi (13)	08 01 12	pitture e vernici di scarto, diverse da quelle di cui alla voce 08 01 11	D15 – D13	1	30	30	200	200	30	30
	15 02 03	assorbenti, materiali filtranti, stracci e indumenti protettivi, diversi da quelli di cui alla voce 15 02 02	D15 – D14 – D13 – R13 – R12		15	15	800	800	30	30
	16 05 09	sostanze chimiche di scarto diverse da quelle di cui alle voci 16 05 06, 16 05 07 e 16 05 08	D15 – D14 – D13		10	10	200	200	30	30
	17 08 02	Materiali da costruzione a base di gesso, diversi da quelli di cui alla voce 17 08 01	R13 – R12		30	30	800	800	30	30
	19 02 03	rifiuti premiscelati composti esclusivamente da rifiuti non pericolosi			30	30	800	800	30	30
	19 09 04	carbone attivo esaurito			15	15	400	400	30	30
	19 09 05	resine a scambio ionico saturate o esaurite			15	15	400	400	30	30
	19 13 02	rifiuti solidi prodotti dalle operazioni di bonifica dei terreni, diversi da quelli di cui alla voce 19 13 01	D15-D13		30	30	800	800	60	60
	20 03 07	rifiuti ingombranti	R13-R12		30	30	1500	1500	30	30
Gestione rifiuti liquidi non pericolosi (14)	19 08 09	miscele di oli e grassi prodotte dalla separazione olio/acqua, contenenti esclusivamente oli e grassi commestibili	D15 – D13	1	6	6	1000	1000	6	6
	19 13 08	rifiuti liquidi acquosi e concentrati acquosi prodotti dalle operazioni di risanamento delle acque di falda, diversi da quelli di cui alla voce 19 13 07								
Gestione rifiuti liquidi non pericolosi a base acquosa (15)	16 10 02	soluzioni acquose di scarto, diverse da quelle di cui alla voce 16 10 01	D15 – D14 – D13	1	60	60	2000	2000	60	60
	16 10 04	concentrati acquosi, diversi da quelli di cui alla voce 16 10 03								
TOTALE					**668,5**	**590**	**88500**	**71600**	**748,5**	**681**

fonte: http://burc.regione.campania.it

RIFIUTI PERICOLOSI

Processo di trattamento	CER	Descrizione	Operazioni	Peso specifico [tonn/m³]	Quantitativi massimi in ingresso giornalieri		Quantitativi massimi in ingresso annuali		Stoccaggio massimo contemporaneo	
					m³	Tonn	m³	Tonn	m³	Tonn
Gestione RAEE pericolosi (16)	16 02 09 *	trasformatori e condensatori contenenti PCB	D15 – D14 – D13 – R13 - - R12	0,5	24	12	7.500	3.000	24	12
	16 02 10 *	apparecchiature fuori uso contenenti PCB o da essi contaminate, diverse da quelle di cui alla voce 16 02 09								
	16 02 13*	apparecchiature fuori uso contenenti componenti pericolosi diversi da quelli di cui alle voci da 16 02 09 a 16 02 12	R13 – R12							
	17 04 10 *	cavi, impregnati di olio, di catrame di carbone o di altre sostanze pericolose	D15 – D14 – D13 – R13 - - R12							
	20 01 21 *	tubi fluorescenti ed altri rifiuti contenenti mercurio	R13 – R12							
	20 01 23 *	apparecchiature fuori uso contenenti clorofluorocarburi								
Gestione dei rifiuti fuori specifica (17)	16 03 03 *	rifiuti inorganici, contenenti sostanze pericolose	D15 – D14 – D13	1	30	30	6.000	6.000	60	60
	16 03 05 *	rifiuti organici, contenenti sostanze pericolose								
Gestione rifiuti misti pericolosi (gruppo 1) (18)	17 02 04 *	vetro, plastica e legno contenenti sostanze pericolose o da esse contaminati	D15 – D14 – D13 – R13 – R12	1	30	30	2.500	2.500	60	60
	19 13 01 *	rifiuti solidi prodotti dalle operazioni di bonifica dei terreni, contenenti sostanze pericolose								
Gestione rifiuti misti pericolosi (gruppo 2) (19)	17 09 03 *	altri rifiuti dell'attività di costruzione e demolizione (compresi rifiuti misti) contenenti sostanze pericolose	D15 – D14 – D13 – R13 – R12		30	30	2.500	2.500	30	30
	19 08 13*	fanghi contenenti sostanze pericolose prodotti da altri trattamenti delle acque reflue industriali								
	19 13 03*	fanghi prodotti dalle operazioni di bonifica dei terreni, contenenti sostanze pericolose								
	19 13 05*	fanghi prodotti dalle operazioni di risanamento delle acque di falda, contenenti sostanze pericolose								

fonte: http://burc.regione.campania.it

Processo di trattamento	CER	Descrizione	Operazioni	Peso specifico [tonn/m³]	Quantitativi massimi in ingresso giornalieri		Quantitativi massimi in ingresso annuali		Stoccaggio massimo contemporaneo	
					m³	Tonn	m³	Tonn	m³	Tonn
Gestione rifiuti misti pericolosi (gruppo 3) (20)	05 01 03*	morchie depositate sul fondo dei serbatoi	D15 – D14 – D13 – R13 – R12	0,9	60	54	5.540	5.000	60	54
	05 01 05*	Perdite di olio	D15-D14-D13							
	05 01 06*	fanghi oleosi prodotti dalla manutenzione di impianti e apparecchiature								
	05 01 07 *	catrami acidi								
	05 01 08 *	altri catrami								
	08 03 19 *	oli dispersi								
	16 01 07 *	filtri dell'olio	R13-R12							
Gestione altri rifiuti pericolosi (21)	08 01 11 *	pitture e vernici di scarto, contenenti solventi organici o altre sostanze pericolose	D15 – D14 – D13- R13-R12	1	15	15	800	800	30	30
	12 01 16 *	materiale abrasivo di scarto, contenente sostanze pericolose	D15-D13		30	30	1500	1500	60	60
	15 01 10 *	imballaggi contenenti residui di sostanze pericolose o contaminati da tali sostanze	D15 – D14 – D13 – R13 – R12		30	30	2500	2500	60	60
	15 02 02 *	assorbenti, materiali filtranti (inclusi filtri dell'olio non specificati altrimenti), stracci e indumenti protettivi, contaminati da sostanze pericolose	D15-D13		30	30	1500	1500	60	60
	16 05 06*	sostanze chimiche di laboratorio contenenti o costituite da sostanze pericolose, comprese le miscele di sostanze chimiche di laboratorio			5	5	400	400	12	12
	17 03 01 *	miscele bituminose contenenti catrame di carbone	R13 – R12		30	30	2000	2000	30	30
	17 05 03 *	terra e rocce, contenenti sostanze pericolose	D15-D14-D13-R13-R12		30	30	800	800	60	60
	17 06 03 *	altri materiali isolanti contenenti o costituiti da sostanze pericolose			30	30	800	800	60	60
	17 06 05 *	materiali da costruzione contenenti amianto	D15 – D14 – D13		10	10	800	800	30	30
	19 02 04 *	rifiuti premiscelati contenenti almeno un rifiuto pericoloso			4	4	800	800	30	30
	19 02 11 *	altri rifiuti contenenti sostanze pericolose			10	10	400	400	30	30

fonte: http://burc.regione.campania.it

Processo di trattamento	CER	Descrizione	Operazioni	Peso specifico [tonn/m³]	Quantitativi massimi in ingresso giornalieri		Quantitativi massimi in ingresso annuali		Stoccaggio massimo contemporaneo	
					m³	Tonn	m³	Tonn	m³	Tonn
Gestione rifiuti liquidi pericolosi a base acquosa (22)	16 10 01 *	soluzioni acquose di scarto, contenenti sostanze pericolose	D15 – D14 – D13		30	30	2500	2500	30	30
	16 10 03 *	concentrati acquosi, contenenti sostanze pericolose								
Gestione rifiuti liquidi pericolosi (23)	11 01 05*	acidi di decappaggio	D15 - D13	0,95	30	28,5	1200	1140	45 (15 cisterne da 1 mc + 1 serbatoio da 30 mc)	42,75
	11 01 07*	basi di decappaggio								
	13 05 06 *	oli prodotti dalla separazione olio/acqua								
	12 01 09*	emulsioni e soluzioni per macchinari, non contenenti alogeni								
	13 04 01 *	oli di sentina della navigazione interna								
	13 04 02 *	oli di sentina delle fognature dei moli								
	13 04 03 *	altri oli di sentina della navigazione								
	12 03 01*	soluzioni acquose di lavaggio								
	13 01 05*	emulsioni non clorurate								
	13 05 07 *	acque oleose prodotte dalla separazione olio/acqua								
	13 08 02*	altre emulsioni								
	16 07 08*	rifiuti contenenti olio								
	16 07 09*	rifiuti contenenti altre sostanze pericolose								
	19 08 10*	miscele di oli e grassi prodotte dalla separazione olio/acqua, diverse da quelle di cui alla voce 19 08 09								
	19 13 07*	rifiuti liquidi acquosi e concentrati acquosi prodotti dalle operazioni di risanamento delle acque di falda, contenenti sostanze pericolose								

Processo di trattamento	CER	Descrizione	Operazioni	Peso specifico [tonn/m³]	Quantitativi massimi in ingresso giornalieri		Quantitativi massimi in ingresso annuali		Stoccaggio massimo contemporaneo	
					m³	Tonn	m³	Tonn	m³	Tonn
Gestione rifiuti oli pericolosi (24)	12 01 07 *	oli minerali per macchinari, non contenenti alogeni (eccetto emulsioni e soluzioni)	R13 - R12	0,95	30	28,5	1200	1140	48 (18 cisterne da 1 mc + 1 serbatoio da 30 mc)	45,6
	13 01 10 *	oli minerali per circuiti idraulici, non clorurati								
	13 01 11 *	oli sintetici per circuiti idraulici								
	13 01 13 *	altri oli per circuiti idraulici								
	13 02 05 *	scarti di olio minerale per motori, ingranaggi e lubrificazione, non clorurati								
	13 02 06 *	scarti di olio sintetico per motori, ingranaggi e lubrificazione								
	13 02 08 *	altri oli per motori, ingranaggi e lubrificazione								
	13 03 06 *	oli minerali isolanti e termoconduttori clorurati, diversi da quelli di cui alla voce 13 03 01								
	13 03 07 *	oli minerali isolanti e termoconduttori non clorurati								
	13 03 08 *	oli sintetici isolanti e termoconduttori								
	13 03 10 *	altri oli isolanti e termoconduttori								
	13 07 01 *	olio combustibile e carburante diesel								
	13 07 03 *	altri carburanti (comprese le miscele)								
TOTALE					**488**	**467**	**41240**	**36080**	**819**	**796,35**

I rifiuti in ingresso all'impianto saranno gestiti secondo lo schema di flusso

fonte: http://burc.regione.campania.it

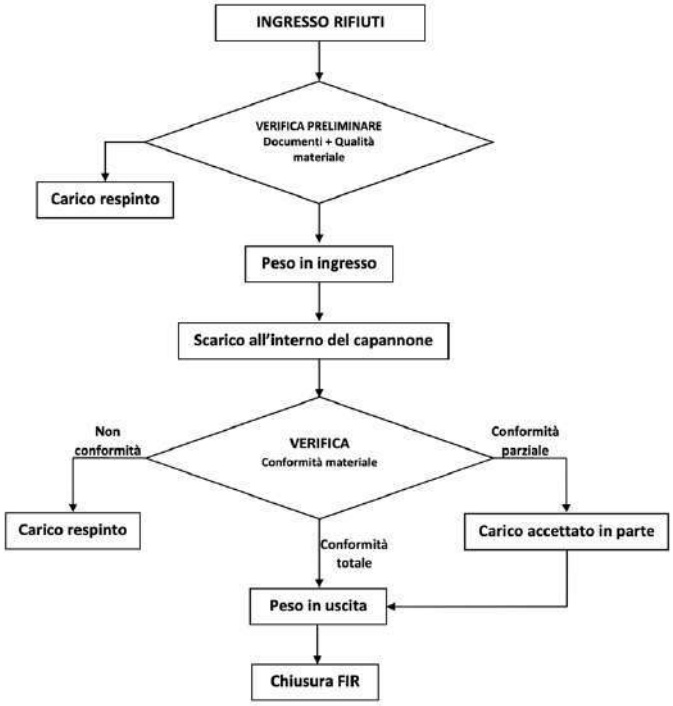

E' prevista una fase di pre-accettazione dei rifiuti nella quale si raccolgono le informazioni necessarie alla accettazione.

Le modalità di svolgimento delle fasi che portano alla accettazione dei rifiuti in ingresso all'impianto sono descritte nel Par. 2.4.3 (e sottoparagrafi).

1.A.4.2. Lavorazioni dei rifiuti

Conclusa la fase di accettazione, a seguito della chiusura del FIR, i rifiuti vengono collocati nelle specifiche zone di stoccaggio e successivamente avviati a n. 24 diversi tipi di trattamento, a seconda del codice EER, delle caratteristiche chimico - fisiche, delle capacità impiantistiche e delle esigenze commerciali. In particolare, le tipologie di trattamento sono:

1. Gestione rifiuti della plastica;
2. Gestione rifiuti del legno;
3. Gestione rifiuti della carta;
4. Gestione rifiuti metallici: ferrosi, non ferrosi e misti;
5. Gestione RAEE non pericolosi;
6. Gestione rifiuti del vetro;
7. Gestione rifiuti di imballaggi;
8. Gestione miscele bituminose
9. Gestione rifiuti inerti;
10. Gestione degli scarti alimentari;
11. Gestione rifiuti da operazioni di bonifica (gruppo 1);
12. Gestione altri rifiuti non pericolosi (gruppo 2);
13. Gestione rifiuti misti non pericolosi;
14. Gestione rifiuti liquidi non pericolosi;

fonte: http://burc.regione.campania.it

15. Gestione rifiuti liquidi non pericolosi a base acquosa;

16. Gestione RAEE pericolosi;

17. Gestione dei rifiuti fuori specifica;

18. Gestione rifiuti misti pericolosi (gruppo 1);

19. Gestione rifiuti misti pericolosi (gruppo 2);

20. Gestione rifiuti misti pericolosi (gruppo 3);

21. Gestione altri rifiuti pericolosi;

22. Gestione rifiuti liquidi pericolosi a base acquosa;

23. Gestione rifiuti liquidi pericolosi;

24. Gestione rifiuti oli pericolosi.

I processi di trattamento cui sono sottoposti i rifiuti sono descritti nel Par. 2.4.4. (e sottoparagrafi) del SIA. A conclusione di ciscun sottoparagrafo il proponente riporta uno schema di flusso del processo di trattamento.

1.A.4.3. Fabbisogno energetico

Completamente coperto dalla connessione alla rete elettrica, si prevede l'istallazione di un impianto fotovoltaico sulle coperture del capannone ma l'energia elettrica prodotta verrà totalmente immessa in rete.

1.A.4.4. Materie prime utilizzate

I prodotti necessari all'esecuzione dell'attività sopra descritte con una stima delle quantità di prodotti che saranno utilizzati per il progetto in esame sono

Descrizione	Tipologia2	Modalità di stoccaggio	Stato fisico	Quantità utilizzata	Processo di trattamento
Sostanze assorbente per sversamenti accidentali	☐ mp ☒ ma ☐ ms	☐ serbatoi ☒ recipienti mobili	Solido	~10 Kg/anno	Neutralizzazione sversamenti accidentali soluzioni acide
Gasolio	☒ mp ☐ ma ☐ ms	☒ serbatoi ☐ recipienti mobili	Liquido	~100 m³/anno	Alimentazione automezzi e macchinari all'interno dell'impianto
Agente Anti-schiuma	☐ mp ☒ ma ☐ ms	☐ serbatoi ☒ recipienti mobili	Liquido	~1 m³/anno	Prevenire la formazione di schiuma/fango nei contenitori di stoccaggio rifiuti liquidi
Filtri (per impianti di abbattimento polveri)	☐ mp ☒ ma ☐ ms	☐ serbatoi ☒ recipienti mobili	Solido	~0,01 m³/anno	Sostituzione eventuale dei filtri degli impianti di abbattimento

2 Per ogni tipologia di prodotto precisare se trattasi di mp (materia prima), di ms (materia secondaria) o di ma (materia ausiliaria, riportando - per queste ultime - solo le principali);

1.A.4.5. Approvvigionamento idrico

l processo produttivo non necessita di utilizzo di acqua. Per i consumi dovuti ai servizi igienici la richiesta sarà soddisfatta dalla realizzazione di un pozzo realizzato previa autorizzazione alla ricerca di acque sotterranea rilasciata dalla Città Metropolitana di Napoli. Il pozzo sarà utilizzato anche per l'irrigazione del verde aziendale, il dilavamento del piazzale esterno e per il reintegro della riserva idrica ai fini antincendio.

1.A.4.6. Emissioni in aria

Le emissioni in atmosfera dell'impianto sono le seguenti:

fonte: http://burc.regione.campania.it

- Polveri diffuse imputabili fondamentalmente alla movimentazione, al carico/scarico, alla triturazione ed allo stoccaggio dei rifiuti;
- COV imputabili allo stoccaggio di alcune tipologie di rifiuti presenti nell'impianto;
- Odori.

È stata condotta la caratterizzazione del bianco ambientale con l'esecuzione di un campionamento sul lotto dove sorgerà l'impianto della M.D. S.r.l..

Per il trattamento delle emissioni che si verificano all'interno del capannone si prevede un sistema di aspirazione che si compone di tre linee di aspirazione parallele (identiche) che si estendono per tutta la lunghezza del capannone e un sistema di abbattimento progettato e realizzato per la filtrazione ad elevata efficienza di polveri e COV. La separazione dei contaminanti dall'aria avviene tramite il passaggio attraverso la sezione filtrante costituita da maniche filtranti e carboni attivi. L'area di stoccaggio per i rifiuti provenienti da scarti alimentari e operazioni di bonifica (gruppo 1 e 2) è prevista all'esterno del capannone, sotto una tettoia circondata da pannelli di tipo sandwich (elementi, questi ultimi, introdotti dal proponente con la documentazione fornita spontaneamente il 3/1/2023); per questa area è previsto un sistema di deodorizzazione ACCA.

1.A.4.7. Scarichi in fognatura

Il sito in cui sorge l'impianto è raggiunto da fognatura consortile dove la ditta intende scaricare le acque reflue. In particolare, il progetto prevede che:

- le acque meteoriche provenienti dal dilavamento del piazzale esterno vengono raccolte grazie a un sistema di caditoie e griglie opportunamente dislocate verso le quali le acque sono convogliate tramite opportune pendenze della pavimentazione. Da qui, vengono convogliate verso i pozzetti di raccolta collegati, mediante tubazioni opportunamente dimensionate, all'impianto di trattamento acque di prima pioggia. Le acque depurate in uscita dall'impianto di trattamento acque di prima pioggia vengono convogliate nel pozzetto fiscale di controllo prima dello scarico. Le acque di seconda pioggia mediante by-pass vengono inviate direttamente al pozzetto fiscale e poi al corpo ricettore.
- Le acque meteoriche ricadenti sulle coperture del capannone saranno raccolte mediante delle pluviali che recapitano in pozzetti dislocati lungo il perimetro del capannone e verranno convogliate in una vasca interrata di raccolta. Le acque in eccesso verranno scolmate e inviate direttamente al pozzetto fiscale per poi essere scaricate al corpo ricettore senza subire alcun tipo di trattamento. Le acque recuperate verranno utilizzate per l'irrigazione del verde aziendale e per la bagnatura e lavaggio del piazzale esterno.
- Le acque di lavaggio derivanti dalla periodica pulizia della pavimentazione interna al capannone, saranno raccolte e smaltite tramite ditta specializzata.
- Le acque nere, provenienti dai servizi igienici sono collegati a una vasca Imhoff, dalla quale, attraverso tubazioni interrate, le acque nere sono convogliate presso la rete di scarico acque nere consortile.

1.B. VALUTAZIONI IN MERITO ALLA DESCRIZIONE DEL PROGETTO

Di seguito si forniscono le valutazioni in merito alla descrizione del Progetto, con particolare riferimento alle sue ubicazione, concezione, dimensioni ed altre caratteristiche, così come desumibili sia dal S.I.A., dall'ulteriore documentazione allegata all'Istanza in questione, dalla documentazione fornita in riscontro alla richiesta di integrazioni e dagli ulteriori chiarimenti forniti a seguito della prima CdS. In ultimo si evidenziano le modifiche introdotte al rpogetto con la documentazione che il proponente ha inviato spontanemante a gennaio 2023.

Al riguardo, dall'esame della documentazione sopra richiamata si ritiene di poter concludere quanto segue:

a. In merito alla descrizione dell'ubicazione del Progetto, anche in riferimento alle tutele e ai vincoli presenti, la documentazione fornita appare sufficientemente chiara ed esaustiva.
b. Per ciò che concerne la descrizione del Bianco ambientale componente ARIA anche a seguito delle integrazioni presentate dal proponente in data 5/10/2022 e degli ulteriori dati forniti dal proponente in data 9/12/2022, così come espresso in sede di II CdS, si rappresenta che i dati ARPAC riportati dal proponente sono carenti ed incompleti in quanto si fermano al febbraio 2022. Tali carenze non possono

fonte: http://burc.regione.campania.it

essere colmate con la campagna di monitoraggio effettuata a dicembre 2022 dal proponete e cnsegnata a gennaio 2023, monitoraggio, quest'ultimo tra l'altro non richiesto dall'istruttore VIA, né da altro ente compente partecipante alla CdS.

c. Il proponente nella versione del SIA del 3 gennaio 2023, presentata spontaneamente, ovvero senza che siano stati chiesti ulteriori chiarimenti in sede di II CdS, ha affermato che "*la direzione aziendale prevederà una giornata di lavoro della durata totale di 16 ore con due turni da 8 ore. Pertanto, a pieno regime l'attività lavorativa si svolgerà nell'arco temporale 06:00-22:00. Con le attività organizzate in due turni lavorativi si avrà che, nel caso di ingresso massimo giornaliero, l'impianto dovrà gestire un'operazione di scarico ogni 26 minuti*." Tutto ciò in risposta al rilievo fatto dall'istruttore VIA, sia con la richiesta di integrazioni sia durante la prima e la seconda CdS (come desumibile dai rispettivi verbali), in merito all'inverosimile tempistica per le fasi di accettazione e conferimento dei rifiuti indicata in 12-15 minuti, sempre sostenuta strenuamente dal proponente nelle versioni della documentazione antecedenti a gennaio 2023. L'aver infine ammesso la necessità di maggiori tempi per le fasi di accettazione e conferimento dei rifiuti indica un erroneo presupposto sul quale era stato configurato l'impianto, e una conseguente necessità di riconfigurare i processi di impianto indicati. Il raddoppio delle ore di funzionamento dell'impianto comporta inevitabilmente la necessità di una nuova valutazione degli impatti.Inoltre, il funzionamento dell'impianto per il doppio delle ore, rispetto alle versioni precedenti a quelle di gennaio 2023, presuppone che vi siano doppi turni della forza lavoro e maggiori costi diretti dell'azienda dovuti ai consumi, tutto ciò a fronte, per quanto sostenuto dal proponente, di un invariato quantitativo effettivo di rifiuti in ingresso giornalmente e annualmente, ovvero 1.057 tonnellate al giorno e 107.680 tonnellate all'anno. Tali affermazioni mettono ampiamente in dubbio la sostenibilità dell'intervento non solo da un punto di vista ambientale ma anche di un punto di vista di fattibilità economica. A latere, permangono le perplessità già espresse nelle precedenti CdS, circa la capacità di gestione dei rifiuti nel capannone in termini di flussi di rifiuti e conseguente sicurezza dei lavoratori, posto che l'area di selezione e cernita è situata accanto alla area di scarico dei rifiuti in ingresso. Ciò comporterebbe un andirivieni continuo di macchinari che trasportano i diversi rifiuti da avviare a trattamento.

d. Nella versione del SIA di gennaio 2023, fornito spontaneamente dal proponente, è stato affermato che "*L'accesso al capannone è garantito da due aperture disposte lungo i due lati minori del capannone. Le aperture saranno dotate di portelloni ad apertura/*chiusura automatizzata con chiusura ermetica avente permeabilità all'aria di classe 1 secondo la norma EN 12426". Ciò solo in riferimento alla osservazione fatta in sede di II CdS per cui non era desumibile dallo SIA né da altra documentazione se il capannone sarà dotato di portelloni ermetici, denotando una incompletezza della documentazione fornita dal proponente che di volta in volta ha presentato modifiche al progetto.

e. Dalla lettura della documentazione presenta dal proponente, degli elaborati progettuali e non ultimo dalla lettura del nulla osta del Consorzio ASI di cui al DD 88/2021 del medesimo consorzio, non si ha evidenza che gli scarichi di acque reflue previsti in progetto siano compatibili con la rete fognaria individuata ovvero se gli scarichi in progetto non determineranno problematiche ed impatti negativi significativi sul territorio circostante.

1.C. PRESCRIZIONI IN MERITO ALLA DESCRIZIONE DEL PROGETTO

Non si segnalano prescrizioni

2. ALTERNATIVE

2.A. SINTESI DEL S.I.A.

Di seguito si fornisce la descrizione delle alternative (strategiche, di localizzazione, di processo o strutturali, di compensazione/mitigazione degli effetti negative) al Progetto, compresa l'Alternativa Zero, così come desumibili dal S.I.A., ulteriormente approfondito in riscontro alla richiesta di integrazioni. In particolare:

fonte: http://burc.regione.campania.it

- Per quanto concerne la localizzazione del progetto, si è tenuto conto di una serie di aspetti, quali caratteri fisico-morfologici del paesaggio, aspetti strategico-funzionali, tutela delle risorse naturali e paesaggistiche, ma soprattutto dei Criteri di esclusione per la localizzazione degli impianti indicati dal Piano Regionale di Gestione dei rifiuti. L'area di impianto ricade nella zona di ampliamento dell'ASI Nola Marigliano, è esterna a zone vincolate paesaggisticamente ed ad aree Rete Natura 2000, non rientra in aree Protette, non rientra in aree coperte da vincolo idrogeologico.

- l'area di impianto è in piena disponibilità del proponente

- il SIA prende quindi in considerazione aree alternative dove poter localizzare l'impianto, in particolare:

- Il sito di Acerra e di Caivano potrebbe risultare idoneo alla localizzazione del progetto avendo le stesse caratteristiche del sito scelto ma di cui il proponente non ha la disponibilità di un lotto all'interno della stessa. Inoltre, all'interno della zona ASI Acerra sono già presenti diversi impianti di gestione rifiuti speciali per cui si avrebbe l'unicità del progetto come invece avviene per il sito scelto.
- Aree di Casoria – Arzano – Frattamaggiore sono ubicate a ridosso delle tre città e di attività commerciali e pertanto il progetto impatterebbe di più data la presenza di diversi ricettori.
- Foce del Sarno: il sito è ubicato a ridosso della costa e non è servito da un'idonea rete stradale e quindi vengono a decadere i criteri di localizzazione di cui al PRGR
- le aree di Giugliano – Qualiano potrebbero risultare idonee alla localizzazione del progetto avendo le stesse caratteristiche del sito scelto ma di cui il proponente non ha la disponibilità di un lotto all'interno della stessa.
- il sito di Pomigliano D'arco, è ubicato a ridosso degli agglomerati cittadini di Pomigliano d'Arco, Acerra e Castello di Cisterna e quindi vengono a decadere i criteri di localizzazione di cui al PRGR. Inoltre, il progetto impatterebbe di più data la presenza di diversi recettori.

Per quanto riguarda l'alternativa zero, nel SIA si afferma che la non realizzazione dell'intervento comporterebbe la rinuncia ad una serie di ricadute positive, tra cui: la ricaduta occupazionale e il fornire una valida soluzione alla corretta gestione dei rifiuti speciali prodotti anche dalle aziende già insediate nella zona.

2.B. VALUTAZIONI IN MERITO ALLE ALTERNATIVE

La descrizione delle alternative al Progetto, compresa l'Alternativa Zero, appare sufficientemente chiara ed esaustiva, anche in virtù degli approfondimenti presentati dal proponente in riscontro alla richiesta di integrazioni.

2.C. PRESCRIZIONI IN MERITO ALLE ALTERNATIVE

Non si ritengono necessarie prescrizioni

3. DESCRIZIONE DEI PROBABILI EFFETTI SIGNIFICATIVI DEL PROGETTO SULL'AMBIENTE, SIA IN FASE DI REALIZZAZIONE CHE IN FASE DI ESERCIZIO

3.A. Sintesi del SIA

Di seguito si fornisce la descrizione dei probabili effetti significativi del Progetto sulle varie matrici ambientali e nelle diverse fasi di realizzazione, esercizio e dismissione, così come desumibili dal S.I.A. e dalla documentazione fornita dal proponente, con l'istanza, con le integrazioni, con i chiarimenti presentati a seguito della I CdS e non ultimo con le integrazioni spontanee fornite a gennaio 2023 discusse in sede di III CdS (11/1/2023).

In premessa si riporta la sintesi della descrizione della FASE DI CANTIERE riportata dal proponente nello SIA. Durante la fase di cantiere è prevista la realizzazione di:

-PALAZZINA UFFICI E ALTRI CORPI DI FABBRICA (durata 4/6 mesi);

- CAPANNONE (durata 4/6 mesi)

fonte: http://burc.regione.campania.it

-SISTEMAZIONI ESTERNE (durata 4/6 mesi)

Per la realizzazione delle attività sopra riportate verranno utilizzati: escavatori; camion per il movimento terra; gru ed automezzi per il montaggio delle strutture prefabbricate; betoniere per il trasporto e getto del calcestruzzo; utensili da cantiere.

Per lo scavo iniziale è prevista la produzione di circa 8000 m3 di terre e rocce da scavo che saranno prodotte durante la fase di realizzazione dell'impianto. Le stesse saranno conferite come rifiuti con codice CER 170405 ad impianti regolarmente autorizzati.

3.A.1 ATMOSFERA

Descrizione dello stato ante operam

L'area di impianto, rispetto al Piano di risanamento e mantenimento della qualità dell'aria ricade della zona di risanamento –Area Napoli Caserta, zona costiero collinare. A seguito della richiesta di integrazioni di marzo 2022 nella quale si chiedeva di condurre indagini più approfondite sullo stato della componente atmosfera, il proponente ha fornito il riscontro, ad ottobre (ovvero dopo una sospensione dei termini di 180 giorni), con la relazione Y08 "Relazione emissioni in atmsofera". In detta relazione si rappresenta che è stata condotta la caratterizzazione del bianco ambientale con l'esecuzione di un (1) campionamento sul lotto dove sorgerà l'impianto della M.D. S.r.l, vengono descritti i sistemi di abbattimento previsti in progetto (filtro a maniche e filtro a carboni attivi) e viene fatta una valutazione delle emissioni in atmosfera prodotte dall'impianto. In particolare viene stimato che le polveri totali prodotte in impianto saranno di circa 8mg/Nmc. Oltre ciò, a seguito delle osservazioni fatte in sede di II CdS in merito alla poca consistenza dei dati relativi alla descrizione dello stato attuale della componente ARIA, il proponente ha inviato il 9/12/2022 ulteriore documentazione a riguardo. In particolare ha presentato l'allegato 8 di Descrizione del bianco ambientale in cui si riportano i dati ARPAC giornalieri relativi al semestre 09/2021 – 02/2022 per la centralina "S. Vitaliano Scuola Marconi" e per la centralina "S. Felice a Cancello C. Scolast.", i risultati di una campagna di caratterizzazione di 10 giorni lavorativi svoltasi dal 21/11/2022 al 26/11/2022 e dal 28/11/2022 al 01/12/2022 volta a determinare inquinanti che maggiormente possono generarsi dal transito dei mezzi quali: Nox, COV, PM10 e PM2,5, ed il confronto tra risultati dello studio trasportistico (allegato 9) la campagna di caratterizzazione e i dati ARPAC. Da tale confronto il proponente conclude che "l'incremento della concentrazione degli inquinanti, derivante dall'eventuale inserimento della ditta M.D. S.r.l., rispetto al bianco ambientale risulta essere del tutto trascurabile in quanto lo stesso si assesta all'incirca tra lo 0,1 – 0,0001 %." È opportuno evidenziare che in sede di II CdS (19/12/2022) è stato fatto notare al proponente che i dati ARPAC dovevano essere più aggiornati. A tale proposito il proponente ha quindi presentato il 3/1/2023 dati ARPAC relativi sempre alle stesse centraline aggiornati al 10/3/2022 evidenziando la difficoltà avuta nel reperire dati. Le conclusioni a cui il proponente è giunto nell'allegato 8 versione gennaio 2023 sono le medesime precedentemente riportate, ovvero "l'incremento della concentrazione degli inquinanti, derivante dall'eventuale inserimento della ditta M.D. S.r.l., rispetto al bianco ambientale risulta essere del tutto trascurabile in quanto lo stesso si assesta all'incirca tra lo 0,1 – 0,0001 %."

Fase di cantiere

Durante la fase di costruzione, i potenziali impatti saranno essenzialmente legati alla formazione di polveri e al traffico veicolare. In considerazione del fatto che le opere in progetto non prevedono significativi volumi di scavi e movimentazione di terreno ad eccezione delle fondazioni del capannone prefabbricato e degli altri edifici (in particolare le fondazioni saranno del tipo "plinti su pali") si può ritenere che l'entità dell'impatto sulla componente atmosfera dovuto alle attività di movimentazione di eventuali terreni nelle fasi di costruzione sia contenuta. Ad ogni modo, il proponente ha previsto come misure di mitigazione dell'impatto in fase di cantiere, la bagnatura delle superfici polverulente, il fermo delle lavorazioni nelle giornate ventose. Le valutazioni circa il traffico indotto in fase di cantiere riportate nello SIA vedono un numero massimo di automezzi pesanti di massimo 5 al giorno e non per tutto il periodo di cantiere.

Fase di esercizio

fonte: http://burc.regione.campania.it

Come da descrizione del progetto, le emissioni in atmosfera dell'impianto sono le seguenti:
- Polveri diffuse imputabili fondamentalmente alla movimentazione, al carico/scarico, alla triturazione ed allo stoccaggio dei rifiuti, stimate in 8 mg/Nmc;
- COV, stimati in circa 5mg/Nmc ed imputabili allo stoccaggio di alcune tipologie di rifiuti presenti nell'impianto
- Odori provenienti dall'area di stoccaggio dei rifiuti da scarti alimentari e da operazioni di bonifica (gruppo 1 e 2).

L'impianto è dotato di un sistema di trattamento dell'aria interna al capannone composto da filtro a maniche e un filtro a carboni attivi a seguito del quale l'emissione avverrà dall'unico punto di emissione, E1.
L'area dedicata allo stoccaggio dei rifiuti putrescibili (scarti alimentari e rifiuti provenienti da operazioni di bonifica) è esterna al capannone ed in particolare, come previsto dalla documentazione progettuale fornita dal proponente con l'istanza e con le integrazioni di ottobre 2022, coperta semplicemente da una tettoia nella quale è stata prevista l'installazione di un sistema di deodorizzazione ACCA per il contenimento delle emissioni odorigene. Si rappresenta che a seguito delle considerazioni espresse dall'istruttore VIA circa l'efficacia di tale impianto di deodorizzazione, il proponente ha spontaneamente presentato delle ulteriori modifiche progettuali a gennaio 2023 le quali prevedevano il confinamento dell'area di stoccaggio dedicata a scarti alimentari e rifiuti provenienti da operazioni di bonifica tramite pannellatura di tipo sandwich. Tale modifica è stata altresì presentata dal proponente in quanto in sede di II CdS era stato fatto notare che gli impianti presi ad esempio dallo stesso proponente nei quali era stata dimostrata l'efficacia del sistema di deodorizzazione prevedevano lo stoccaggio dei materiali putrescibili in aree confinate.

La relazione sulle emissioni odorigene Y10, richiesta al proponente con le integrazioni di marzo 2022, consegnata allo STAFF 501792 ad ottobre 2022 e revisionata con la versione consegnata il 9/12/2022, simula la ricaduta dell'impatto odorigeno sul territorio, considerando le emissioni attive per 8 ore al giorno per 365 giorni. Dalla simulazione effettuata, presso nessuno dei recettori considerati si raggiunge una concentrazione di odore pari a 1 ouE/m3, quindi, per deduzione, nella relazione si afferma che l'impatto olfattivo dell'impianto, considerando l'emissione originata dalla ditta, risulta essere nullo.

VALUTAZIONE SUGLI IMPATTI IN ATMOSFERA

Come più volte ribadito al proponente sia in fase di richiesta di integrazioni sia in sede di CdS, la descrizione del bianco ambientale per la componente atmosfera costituisce un elemento di partenza fondamentale per la valutazione degli impatti che scaturiscono dalla realizzazione ed esercizio dell'impianto. Il proponente ha fornito di volta in volta dati incompleti: campagna di monitoraggio di 10 giorni, pur avendo avuto a disposizione 7 mesi di tempo dalla richiesta di integrazioni e la documentazione di riscontro alle stesse; dati ARPAC incompleti, relativi a due centraline e peraltro non aggiornati. Si aggiunga che non è stato possibile effettuare un confronto tra i dati misurati dal proponente e quelli ARPAC perché di fatto relativi a periodi differenti. In aggiunta si evidenzia che con le integrazioni spontanee presentate dal 3/1/2023 il proponente ha apportano delle modifiche significative al progetto: il raddoppio delle ore di funzionamento da 8 a 16 ore al giorno a parità di giornate lavorative e a parità di capacità dell'impianto sia giornaliera sia annuale comporta una riorganizzazione dell'impianto e una rivalutazione di tutto il comparto emissivo. D'altronde le relazioni consegnate dal proponente, relative alle emissioni in atmosfera e alle emissioni odorigene considerano attiva l'emissione per 8 ore, ovvero le simulazioni da cui scaturiscono le stime e la valutazione dell'impatto non sono state aggiornate con le 16 ore di funzionamento dell'impianto. Accanto a ciò l'ulteriore modifica presentata dal proponente spontaneamente il 3/1/2023 relativa al confinamento attraverso pannellatura tipo sandwich dell'area di stoccaggio dei rifiuti da scarti alimentari e da operazioni di bonifica (gruppo 1 e 2), è innanzitutto una modifica progettuale presentata ben oltre i tempi riservati alle integrazioni, ma non garantisce il confinamento dell'area e delle emissioni odorigene, pertanto no assicura neanche l'efficacia del sistema di deodorizzazione ACCA proposto dal progetto.
Inoltre Nell'All. 8 "Descrizione del bianco ambientale dell'aria", a pag. 12, è riportato che:

> *… si può affermare anche che la centralina di S. VITALIANO SCUOLA MARCONI rispecchia maggiormente la situazione del bianco ambientale in quanto si trova nella direzione prevalente dei venti che soffiano dall'area del sito.*

fonte: http://burc.regione.campania.it

Negli studi e raffronti successivi ci si è posti nella situazione peggiorativa e cioè "imponendo" l'ipotesi in cui la centralina ARPAC rappresentasse il centro geometrico dell'area di impianto della M.D. S.r.l. Pertanto, che le determinazioni della stessa rispecchiassero la situazione del bianco ambientale dell'area circostante il sito dell'azienda. Tale raffronto matematico è stato effettuato:

- *con i dati ottenuti dallo studio trasportistico (All. 9 – Analisi trasportistica) dell'area situazione ante e post-operam;*
- *con i dati ottenuti dalla campagna di 10gg effettuata sull'area al fine di valutare le concentrazioni degli inquinanti del bianco ambientale;*
- *con i dati ottenuti dallo studio trasportistico (All. 9 – Analisi trasportistica) e i dati della campagna di caratterizzazione del bianco ambientale.*

La circostanza che la centralina ARPAC di S. Vitaliano Scuola Marconi sia posta ad una distanza di circa 5,6 km dall'area della M.D. S.r.l. fa sì che, diversamente da quanto sostenuto nel SIA, le rilevazioni della centralina siano evidentemente non rappresentative del sito di intervento. Basti dire che tra i due punti si trovano, tra l'altro, l'autostrada A30, il centro commerciale "Vulcano buono", il CIS, lo scalo merci ferroviario e l'interporto di Nola, che rappresentano importanti sorgenti di emissioni in atmosfera.
Gli incrementi percentuali calcolati a pag. 15 e il paragrafo 2.1 "CONCLUSIONE CONFRONTO MATEMATICO CENTRALINA ARPAC - ANALISI TRASPORTISTICA" dell'All. 8 sono quindi privi di significato.

I "rapporti di prova bianco ambientale" inseriti nell'All. 11 non forniscono indicazione sui campionatori utilizzati né sulla loro conformità alle normative UNI EN.
In tutti i certificati è infatti riportata la seguente dicitura:

Campionatore *Committente &*
(&) Informazione fornita da cliente, li laboratorio ne declina ogni responsabilità.

I rapporti di prova dell'All. 11 sono pertanto inutilizzabili.

Inoltre, la frazione respirabile del particolato atmosferico è, per definizione, una frazione delle particelle inalabili. Nei "rapporti di prova bianco ambientale" n. 22/1898, n. 22/1899, n. 22/1902, n. 22/1904 e n. 22/1905, le concentrazioni di polveri respirabili risultano però maggiori delle concentrazioni delle polveri inalabili, senza che venga fornita una spiegazione.

Nei rapporti di prova è dichiarato che la concentrazione delle polveri inalabili è stata determinata con la procedura "NIOSH 0500", che fornisce la misura del particolato totale (diametro fino a 100 μm); la concentrazione delle polveri respirabili è stata determinata con la procedura "NIOSH 0600", che fornisce la misura del particolato con diametro fino a 4 μm.
Nell'All. 8 "Descrizione del bianco ambientale dell'aria", al paragrafo 3, sono riportate in formato tabellare le risultanze dei certificati analitici dell'All. 11. In questa tabella i valori delle concentrazioni delle polveri respirabili sono erroneamente associati alle concentrazioni "PM_{10}" e i valori delle concentrazioni delle polveri inalabili sono erroneamente associati alle concentrazioni "$PM_{2,5}$".
Nel successivo par. 4 "CONFRONTO MATEMATICO BIANCO AMBIENTALE - ANALISI TRASPORTISTICA" viene effettuato un confronto matematico tra i dati della campagna di caratterizzazione del bianco e i dati dell'analisi trasportistica.
Con riferimento alle concentrazioni delle polveri, sono però confrontati i risultati dei certificati analitici dell'All. 11 che, come visto, sono relativi alle "polveri respirabili" PM_4 , con i risultati dello studio trasportistico, che fornisce i valori relativi agli inquinanti prodotti dal traffico veicolare riferendosi sempre alle PM_{10} : si tratta di grandezze diverse e non confrontabili.

3.A.2 ACQUA
Descrizione dello stato ante operam

fonte: http://burc.regione.campania.it

Dallo SIA e dalla documentazione consegnata dal proponente non si evince la presenza di corpi idrici superficiali nell'area di impianto. Per ulteriori dettagli si rimanda al par. 2.1.5.2 dello SIA. A seguito della richiesta di integrazioni, il proponente ha effettuato dei campionamenti sulla falda a monte e a valle del sito di impianto, a cui si rimanda, ("Allegato 5 – Rdp_acqua_falda_monte" e "Allegato 6 – Rdp_acqua_falda_valle") al fine di determinare un'analisi del bianco ante operam sulla matrice acqua.

Fase di cantiere

Come riportato nello SIA, gli ambiti interessati sono due: la qualità delle acque e il consumo di risorse idriche. Durante attività previste nelle fasi di cantiere, la possibilità di contaminazione dell'acquifero è molto remota; potrebbero rappresentare una eccezione: gli scarichi dei servizi interni al cantiere per i quali, però, si prevede l'utilizzo di box servizi e wc muniti di vasche a tenuta con svuotamento periodico; eventuali perdite di carburante/olii dei mezzi d'opera e dei mezzi di trasporto, per i quali per si prevede una procedura di controllo giornaliero dello stato di manutenzione.

Fase di esercizio

L'attività prevede di impiegare circa n°20 dipendenti (10 Abitanti Equivalenti). Considerando che ad un abitante equivalente corrispondono circa 200/giorno, il quantitativo di acqua che si prevede di prelevare è pari a 2.000 litri/giorno (2 mc). Il valore annuale è stato stimato tenendo conto di 300 giorni lavorativi annui ed è pari a circa 600 mc. Il proponente ha presentato istanza a Città Metropolitana di Napoli per l'autorizzazione all'emungimento di acqua da pozzo. Istanza questa rigettata dall'Ente. Tuttavia, come rappresentato dal proponente in sede di CdS, qualora la ditta non dovesse essere autorizzata all'emungimento, si approvvigionerà attraverso la rete dell'acquedotto consortile.

In fase di esercizio lo SIA e la documentazione presentata dal proponente rappresentano che il progetto prevede una serie di sistemi di trattamento per le acque reflue. In particolare:

- le acque nere provenienti dai servizi igienici vanno in una vasca Imhoff, dalla quale, attraverso tubazioni interrate, sono convogliate presso la rete di scarico acque nere consortile. La ditta gestirà la rete di scarico affinché le acque reflue provenienti dai servizi igienici siano immesse in un pozzetto fiscale separato da quello delle acque meteoriche. Le acque nere costituiscono uno scarico periodico, a valle di trattamento. Per la stima del volume delle acque da scaricare si è considerato un consumo idrico di 200 litri per abitante equivalente.
- Le acque meteoriche provenienti dal dilavamento del piazzale esterno vengono raccolte grazie a un sistema di caditoie e griglie opportunamente dislocate. Da qui, vengono convogliate verso i pozzetti di raccolta collegati, mediante tubazioni opportunamente dimensionate, all'impianto di trattamento acque di prima pioggia. Nel suddetto impianto le acque di prima pioggia iniziano il trattamento nella sezione di dissabbiatura per poi essere avviate alla disoleazione. Infine le acque depurate in uscita dall'impianto di trattamento acque di prima pioggia vengono convogliate nel pozzetto fiscale di controllo prima dello scarico. Le acque di seconda pioggia invece possono essere considerate a carico inquinante pressoché nullo e pertanto mediante by-pass vengono inviate direttamente al pozzetto fiscale e di conseguenza al corpo ricettore.
- Le acque meteoriche ricadenti sulle coperture del capannone saranno raccolte mediante delle pluviali che recapitano in pozzetti dislocati lungo il perimetro del capannone e verranno convogliate in una vasca interrata di raccolta. Le acque in eccesso verranno scolmate e inviate direttamente al pozzetto fiscale per poi essere scaricate al corpo ricettore senza subire alcun tipo di trattamento poiché costituite da acque bianche e pertanto prive di agenti inquinanti. Le acque recuperate verranno utilizzate per l'irrigazione del verde aziendale e per la bagnatura e lavaggio del piazzale esterno.
- Le acque di lavaggio derivanti dalla periodica pulizia della pavimentazione interna al capannone, saranno raccolte e smaltite tramite ditta specializzata. Ai fini di una stima delle quantità d'acqua da impiegare per l'operazione di lavaggio della pavimentazione, considerando che la superficie lavabile è di circa 2080 mq, è possibile stimare un quantitativo pari a 27 litri/giorno.
- Le acque di lavaggio dei macchinari verranno raccolte attraverso griglie installate all'interno del capannone dalle quale le acque convoglieranno tramite tubazioni interrate in una vasca di raccolta

fonte: http://burc.regione.campania.it

interrata a tenuta (rappresentata nell'allegato "T – Scarichi"). Le acque saranno gestite in modalità di svuotamento periodo da ditte specializzate autorizzate

Inoltre, nell'intero sito è presente un pavimento industriale impermeabile in CLS con opportune resistenze meccaniche e chimiche tale da non interferire con il comparto acque sotterranee.
Da quanto riportato nello SIA, saranno adottate le seguenti misure di mitigazione dei potenziali impatti: - controlli periodici finalizzati alla verifica dell'integrità e della perfetta tenuta dei pozzetti e delle vasche che costituiscono la rete di scarico dei reflui; - pulizia/manutenzione dei sistemi di sedimentazione e disoleazione e della rete delle acque meteoriche di dilavamento.

Valutazione sugli impatti sulla componente ACQUA
Il progetto prevede una serie di sistemi di trattamento delle acque reflue che in linea teorica possono abbattere il carico di inquinanti e garantire che lo scarico in fognatura sia conforme alla norma. Tuttavia non è possibili non considerare il nulla osta del Consorzio ASI di cui al DD 88/2021 del medesimo Consorzio che è subordinato all'acquisizione da parte della ditta del permesso di utilizzo del collettore fognario consortile. Ad oggi non risulta agli atti che la ditta abbia acquisito tale permesso, ovvero non risulta che sia stata fatta una valutazione del progetto fognario relativo all'impianto proposto dalla MD srl finalizzata allo scarico delle acque reflue. Conseguentemente, non è possibile verificare né stabilire se gli interventi in progetto relativi allo scarico delle acque reflue possono influire negativamente sul territorio circostante.

3.A.3 RUMORE
Descrizione dello stato ante operam
L'are di impianto, rispetto al piano di zonizzazione acustica adottato dal Comune di Nola rientra nella zona classe III di tipo misto, con limiti di emissione di 55 dB(A) nelle ore diurne (h 6-22) e 45 dB(A) nelle ore notturne (h 22-6). Il limite di immissione, invece, come prescritto è di 60 dB(A) (h 6-22) e 50 dB(A) nelle ore notturne (h 22-6).
Il proponente ha fornito la relazione Y02 della Stima previsionale di impatto acustico, a cui si rimanda per ogni dettaglio, nella quale ha affermato che in data 20/9/2022 sono state effettuate due misurazioni del rumore di fondo che hanno restituito rispettivamente 46.4 dB(A) e 50.4 dB(A).
Fase di cantiere
In tale fase si avranno emissioni sonore derivanti dal funzionamento dei mezzi d'opera. L'impatto nel SIA viene considerato lieve sia per l'assenza di recettori sensibili nei dintorni dell'area sia per la temporaneità degli interventi. Le misure gestionali di mitigazione previste sono il divieto di utilizzo di mezzi d'opera rumorosi in contemporanea e il divieto di modifiche ai mezzi d'opera
Fase di esercizio
In fase di esercizio, per quanto riportato nella relazione Y02, l'impatto sarà comunque lieve. Ciò innanzitutto perché le lavorazioni avverranno all'interno del capannone, grazie al quale, tramite modelli matematici esposti nella relazione acustica, vi sarà una attenuazione di circa 31 dB. Pertanto l'impatto acustico dovuto al funzionamento dei macchinari all'interno del capannone, che per ognuno è di circa 80 dB, come da tabella seguente,

SORGENTE	UBICAZIONE	RUMOROSITÀ PRODOTTA LD_B(A) PRESSIONE SONORA
MEZZI DI MOVIMENTAZIONE	Area Interna	82,5
TRITURATORE PER RIFIUTI	Area Interna	86,5
IMPIANTO DI PRESSATURA	Area Interna	84,0
IMPIANTO DI ABBATTIMENTO	Area Esterna	72,0
MEZZI DI TRASPORTO	Area Esterna	75,0

Si prevede sia attenuato dalle pareti del capannone. In tal caso si otterrebbe il seguente valore

fonte: http://burc.regione.campania.it

CATEGORIA DI LAVORO	ATTREZZATURE	L_{eq} (A)
ATTIVITÀ ALL'INTERNO DEL CAPANNONE	MEZZI DI MOVIMENTAZIONE	51,5 dB(A)*
	TRITURATORE PER RIFIUTI	55,5 dB(A)*
	IMPIANTO DI PRESSATURA	53,0 dB(A)*
ATTIVITÀ ALL'ESTERNO DEL CAPANNONE	IMPIANTO DI ABBATTIMENTO	72,0 dB(A)
	MEZZI DI TRASPORTO	75,0 dB(A)
		76,8 dB(A)

Nella stima del rumore emesso in ambiente esterno da tutte le attività svolte all'interno del capannone, invece di considerare l valore di emissione si è considerato un valore di emissione attenuato di 31 dB per non trascurare l'effetto fonoisolante delle areti del capannone stesso.

La relazione Y02 individua inoltre due recettori prossimi all'impianto, distanti rispettivamente 420m e 1000m. La stima previsionale dei livelli di rumore imputabile all'attività della ditta, è stata valutata presso il recettore più prossimo per valutare il massimo disturbo attribuibile in 8 h di lavoro.
Stando a quanto riportato nella relazione acustica Y02, utilizzando come livello equivalente di rumore in prossimità della sorgente ricavato, e cioè Leq(A) = 76,8 dB(A), si ottiene che alla distanza di 420 m dalla sorgente (distanza del ricettore più prossimo all'impianto) il livello equivalente di rumore sarà Leq (A)=24,4 dB(A).
Lungo il perimetro dell'area di impianto, ovvero a circa 15 m dalla sorgente emissiva, si stima invece che il livello di rumore sia di circa 53.3 dB(A).
Al fine di contenere le emissioni sonore, per quanto riportato nello SIA versione gennao 2023: - le attrezzature devono essere conformi alla Direttiva Macchine dell'Unione Europea 2006/42/CE; - le macchine in uso opereranno in conformità alle direttive CE in materia di emissione acustica ambientale delle macchine ed attrezzature destinate a funzionare all'aperto, in particolare la Direttiva 2000/14/CE dell'8 maggio 2000; - gli automezzi saranno tenuti con i motori spenti durante tutte quelle attività in cui non è necessario utilizzare il motore; - i macchinari saranno sottoposti ad un programma di manutenzione secondo le norme di buona tecnica, in modo tale da mantenere gli stessi in stato di perfetta efficienza che, solitamente, coincide con lo stato più basso di emissione sonora; - gli accorgimenti tecnici elencati saranno portati a conoscenza al personale lavorativo e alle maestranze; - le operazioni lavorative saranno organizzate in modo tale da evitare per quanto possibile la sovrapposizione di quelle attività che comportano il contemporaneo utilizzo delle attrezzature e dei macchinari più rumorosi; - gli addetti ai lavori saranno istruiti in modo da ridurre al minimo i comportamenti rumorosi.

Valutazione sugli impatti sulla componente rumore
La relazione di impatto acustico riporta che l'impatto acustico sostenibile dai recettori circostanti l'area di impianto e nei limiti previsti dalla norma. Ancora una volta, tuttavia, la relazione non è stata aggiornata al raddoppio delle ore lavorative che nella nuova configurazione di progetto, spontaneamente presentata dal proponente,passano da 8 a 16. Non inoltre specificato se nella valutazione del rumore dei mezzi di trasporto di cui alla tabella sopra riportata siano considerati gli automezzi per lo scarico e il carico dei rifiuti. Un accenno a questa valutazione viene fatta nel paragrafo dedicato agli effetti cumulativi, ma tuttavia non è chiaro in che modo venga valutato l'impatto acustico generato dalla eventuale sosta contemporanea di 10 automezzi (si veda par. 6.6.2).

3.A.4. SUOLO
Descrizione dello stato ante operam
L'impianto ricade in zona di ampliamento ASI Nola Marigliano. Non vi sono vincoli che insistono sul lotto interessato la cui superficie è di circa 15.000mq.
Fase di cantiere
In tale fase si prevede di maneggiare un volume di terra pari a circa 8000 mc che sarà smaltito da ditte autorizzate. L'impatto che si prevede su tale componente è di lieve entità dovuto principalmente alla possibilità che vi siano sversamenti accidentali. Come azioni di mitigazione il SIA prevede che il deposito temporaneo dei rifiuti prodotti durante le lavorazioni sarà realizzato in una area dotata di tutti i presidi necessari
Fase di esercizio

fonte: http://burc.regione.campania.it

L'impianto sarà dotato di opportuna pavimentazione industriale tale da impermeabilizzare le superfici. Inoltre per la raccolta delle eventuali percolazioni sono presenti dei pozzetti grigliati disposti lungo le aree di stoccaggio. Le percolazioni raccolte saranno gestite in modalità di svuotamento periodico effettuato da ditta specializzata autorizzata.

Valutazione degli impatti sulla componete suolo

Da quanto riportato nello SIA, vista la localizzazione dell'area di impianto, la matrice suolo non risulta essere impattata negativamente dalla realizzazione e dall'esercizio dell'impianto.

3.A.5. TRAFFICO INDOTTO

Descrizione dello stato ante operam

Per quanto riportato nello SIA l'area è ben servita dalla rete stradale. Il proponente ha altresì fornito una relazione trasportistica (allegato 9- Relazione Trasportistica) a cui si rimanda per ogni dettaglio con i chiarimenti del 9/12/2022 modificata spontaneamente ed ulteriormente con la documentazione fornita in data 3/1/2023. In detta relazione il proponente ha inteso simulare la situazione ante operam relativa ai flussi veicolari che caratterizzano l'area di impianto per poi passare alla simulazione dello stato di progetto. Ciò sia per una valutazione del traffico indotto, sia per una valutazione delle emissioni in atmosfera associate.

Fase di cantiere

In tale fase, della durata dai 4 ai 6 mesi, il proponente stima un numero massimo di automezzi in ingresso all'impianto pari a 5.

Fase di esercizio

Per quanto riguarda tale fase, nel SIA e nella relazione trasportistica viene stimato un numero massimo di automezzi di ingresso all'impianto pari a 36 e allo stesso modo in uscita. Pertanto, l'impianto vedrebbe un via vai di 72 automezzi al giorno, necessari per trasportare le 1057 tonnellate di rifiuti in ingresso al giorno previste da progetto.

La relazione trasportistica (versione di dicembre 2022) conclude che l'incremento percentuale degli inquinanti prodotti tra la situazione ante e post operam risulta essere del tutto trascurabile in quanto è inferiore all'1%. Inoltre, l'inserimento all'interno del traffico della zona di n. 72 veicoli (ingresso massimo giornaliero della M.D. S.r.l.) non produce alcuna tipologia di ritardo medio sulla rete considerata infatti in entrambi i casi il ritardo medio è pari a 0,11 ore. Pertanto, l'introduzione dei veicoli della M.D. S.r.l. produrrà semplicemente una riduzione della velocità media di percorrenza sulla rete viaria pari a 0,16 km/h.

La simulazione riprodotta nella relazione trasportistica consegnata a dicembre, tuttavia, non considerava tuttavia la configurazione di progetto dell'impianto, che in corrispondenza della rampa di accesso prevedeva una rotatoria. L'istruttore VIA in sede di II CdS ha evidenziato tale incongruenza, non richiedendo però alcun ulteriore chiarimento e/o modifica agli elaborati visto lo stadio avanzato della procedura. Il proponente, tuttavia, a gennaio 2023 ha presentato una nuova relazione trasportistica, in cui viene inserita la rotatoria nella simulazione dei flussi veicolari e le cui conclusioni ricalcano quelle precedentemente ottenute, ovvero:

"l'introduzione nella rete del senso circolatorio comporto innumerevoli benefici ai flussi di traffico quali:

o Riduzione del traffico;
o Riduzione dei consumi di carburante;
o Diminuzione della rumorosità e dell'inquinamento atmosferico;
o Riduzione della velocità di percorrenza con conseguente aumento della sicurezza;
o Diminuzione dei punti di collisione (punto di conflitto) fra i veicoli;
o maggiore fluidità del traffico grazie alla completa eliminazione dei tempi morti;
o Possibilità per tutti i mezzi, compreso i pesanti, di invertire il senso di marcia.

Infatti come si evince dal confronto tra la situazione Ante-operam e Post-operam (caso 2) si ha un minor consumo di carburante e una diminuzione degli inquinanti con un decremento percentuale superiore al 3% sia per l'NOx che per il PM10 mentre per quanto riguarda la viabilità si avrà un ritardo pari a 0,1044 ore.

La relazione trasportistica riporta inoltre che tutte le considerazioni sono state valutate nell'arco temporale di 10 ore (08:30 – 18:30) in quanto si è considerato che i mezzi in ingresso all'impianto transiteranno sulla

fonte: http://burc.regione.campania.it

rete già prima dell'apertura dell'impianto per effettuare il primo conferimento all'orario di apertura e analogamente dopo la chiusura dell'impianto) restano valide anche nel caso in cui l'impianto lavorerà per più ore (ad esempio nell'intervallo 06:00 – 22:00). Infatti, la distribuzione dei mezzi pesanti su un intervallo orario prolungato genererà una riduzione della congestione e una minore produzione di inquinanti da combustione. Inoltre, il prolungamento dell'orario lavorativo fa si che il transito dei mezzi pesanti sia distribuito in ore della giornata in cui le condizioni di traffico sono meno intense (ore non di punta)."

Valutazione
Nell'All.9 "Relazione trasportistica", a pag. 4, è riferito che:

> *I flussi sono stati determinati dopo aver fatto dei sopralluoghi e conteggiato i veicoli transitanti sugli archi presi in considerazione. I conteggi sono stati svolti per una durata di una settimana con tre conteggi giornalieri della durata di un'ora ognuno. Si è quindi proceduto a rilevare il conteggio con maggior flusso sugli archi ed è stato applicato all'intera durata della simulazione (10 ore).*

Non sono però fornite informazioni sulle date e sugli orari in cui sono stati svolti i conteggi, né sono mostrati i risultati dei singoli conteggi.
L'assenza di queste informazioni non consente di operare alcuna verifica sulla determinazione dei flussi ante-operam, da cui poi dipendono anche i flussi post-operam e le relative simulazioni di traffico.

3.A.6. IMPATTI CUMULATIVI
L'area di impianto ricade in zona di Ampliamento ASI Nola Marigliano, pertanto è caratterizzata dalla presenza di innumerevoli attività. A seguito della richiesta di integrazioni di marzo 2022, nonché a valle della I CdS il proponente ha fornito dettagli circa la valutazione degli impatti cumulativi. In particolare, ha riportato l'individuazione di 50 recettori/attività (si vedano pag 311 e successive dello SIA) posti nel raggio di circa 750m dal sito di impianto. Da qui il proponente ha avviato una simulazione dell'impatto cumulativo in atmosfera e sulla componente rumore. In sede di II CdS è stato fatto notare che la simulazione riportava una ricaduta dell'impatto dell'impianto sul territorio più che la valutazione dell'impatto cumulativo. A tal proposito il proponente ha spontaneamente presentato una nuova versione della valutazione degli impatti cumulativi nello SIA di gennaio 2023, valutazione che si basa su campagna di monitoraggio (anche questa avviata spontaneamente dal proponente e presentata il 3/1/2023 con l'allegato 12) effettuata dal 20 al 31 dicembre 2022 volta a misurare le concentrazioni di polveri totali, COV e rumore in 4 punti perimetrali all'area di impianto. I dati ottenuti dalla campagna di monitoraggio sono stati quindi utilizzati per la simulazione dell'effetto cumulo sulla componente atmosfera e componente rumore. Si rimanda allo SIA versione gennaio 2023 par. 6.6.1 e 6.6.2 per ogni dettaglio.
Le simulazioni per la componente rumore riportate nello SIA di gennaio 2023 sono del tutto analoghe a quelle riportate nello SIA di dicembre 2022, in particolare si riporta che livello equivalente massimo di immissione in facciata al recettore ottenuto dalla sommatoria tra le sorgenti previste, il traffico stradale e il rumore residuo di fondo in assenza dell'impianto sarà sempre inferiore a 60 dB(A).
Le simulazioni per la componente atmosfera riportate nello SIA di gennaio 2023 sono invece del tutto diverse da quelle riportate nello SIA di dicembre 2022.

VALUTAZIONE
Nell'All. 12 "Relazione campagna di monitoraggio" sono riportati, tra l'altro, i risultati di una campagna di monitoraggio delle polveri totali, condotta in 4 postazioni tra il 20/12/2022 e il 31/12/2022. Nella seguente tabella sono riportate le concentrazioni medie dell'intera campagna per le 4 postazioni, misurate in mg/m^3:

	POSTAZIONE 1 [mg/m^3]	**POSTAZIONE 2 [mg/m^3]**	**POSTAZIONE 3 [mg/m^3]**	**POSTAZIONE 4 [mg/m^3]**
C_{media} POLVERI TOTALI [mg/m^3]	**0,59**	**0,61**	**0,78**	**0,29**

fonte: http://burc.regione.campania.it

Le concentrazioni medie di polveri totali riportate in tabella, espresse in μg/m^3, vanno quindi da un minimo di 290 μg/m^3 a un massimo di 780 μg/m^3.
I limiti dell'Unione Europea per le polveri totali (PTS) sono i seguenti:

- media dei valori medi quotidiani rilevati in un anno < 150 μg/m^3
- 95 percentili di tutti i valori medi quotidiani rilevati in un anno < 300 μg/m^3

Nel 1993 Torino fu la città europea con la massima concentrazione rilevata di polveri totali, con una media di 268 μg/m^3.
Le concentrazioni di polveri totali rilevate nella campagna di monitoraggio di cui all'All. 12 hanno valori talmente elevati (fino a 5 volte il limite di 150 μg/m^3, fino a 3 volte il valore "record" di Torino) da risultare non credibili.

A pag. 314 del SIA (vers. gennaio 2023 – par. 6.6.1) è riferito quanto segue:

> *Ai fini di una corretta quantificazione dell'effetto cumulo sulla componente aria, sono state individuate le tipologie di emissioni che saranno prodotte in fase di esercizio dalla M.D. S.r.l. a seguito dell'eventuale approvazione del presente progetto (Polveri totali e COV) ed è stata condotta una campagna di monitoraggio per la determinazione dei valori di fondo dei medesimi inquinanti (si rimanda alla specifica relazione "Allegato 12 – Campagna di monitoraggio" per le determinazioni analitiche).*
> *I campionamenti sono stati svolti in 4 postazioni al fine di ricostruire in maniera più accurata la distribuzione dei livelli di fondo imputabili alla presenza delle altre attività nelle aree limitrofe al sito M.D. S.r.l.. Oltre al monitoraggio nelle quattro postazioni descritte nella relazione "Allegato 12 – Campagna di monitoraggio", sono state considerate le risultanze analitiche dei monitoraggi svolti sul sito stesso in cui sorgerà l'impianto e riportate nella relazione allegata "Allegato 8 – Descrizione del bianco ambientale dell'aria".*
> *Una volta determinati i valori di fondo degli inquinanti di interesse (e note le emissioni in fase di esercizio della ditta M.D. S.r.l.), con l'ausilio di specifici software di modellistica ambientale, è stata determinata la sovrapposizione degli effetti che hanno consentito una quantificazione concreta dell'effetto cumulo determinato dall'inserimento dell'attività oggetto di valutazione nell'attuale contesto territoriale.*
> *La valutazione dell'impatto cumulativo è stata condotta solo per l'inquinante polveri in quanto dai monitoraggio i valori di COV sono risultati mediamente inferiori al limite di rilevabilità dello strumento.*
> *La sovrapposizione degli effetti che ha consentito una quantificazione concreta dell'effetto cumulo determinato dall'inserimento dell'attività oggetto di valutazione nell'attuale contesto territoriale è stata condotta una simulazione il software di modellistica ambientale MMS WinDimula. Sono stati utilizzati dati metereologici ottenuti attraverso un'elaborazione "Mass Consistent" effettuata con il modello meteorologico CALMET.*
> *Le postazioni in cui sono stati svolti i monitoraggi sono state considerate all'interno del software di simulazione come sorgenti areali rappresentative delle emissioni generate dalla attività esistenti ricomprese all'interno della area avente raggio di 500 metri. Pertanto sono state considerate 4 sorgenti areali rappresentative delle 4 postazioni descritte nella relazione "Allegato 12 – Campagna di monitoraggio" e una ulteriore sorgente areale rappresentativa della postazione in cui è stata svolta la campagna di campionamenti sul sito in cui sorgerà l'impianto. Le 5 sorgenti areali sono pertanto rappresentative delle emissioni imputabili alla presenza delle altre attività nelle aree limitrofe al sito: alle sorgenti è stato assegnato il valore di emissione medio risultante dalle campagne di monitoraggio. Alle 5 sorgenti areali, è stata aggiunta la sorgente puntuale rappresentativa delle emissioni che saranno prodotte dalla M.D. S.r.l. in fase di esercizio dell'impianto.*
> *Si riportano di seguito le sorgenti utilizzate in input al modello con le relative caratteristiche emissive.*

fonte: http://burc.regione.campania.it

Sorgenti emissive

Sorgenti Puntiformi: Camino E1

Elemento	Valore
Posizione	457080,1 X(m); 4535938,1 Y(m) 33N
Altezza della base s.l.m. (m)	0
Altezza del camino (m)	13
Diametro del camino (m)	0,9
Tipologia di camino	Verticale
Temperatura di emissione (°K)	Emissione a temperatura ambiente
Velocità di emissione (m/s)	19,53
Rugosità superficiale (m)	Non assegnato (usa il valore predefinito)
Funzioni sigma di dispersione	Briggs Rurali
Coefficienti per il calcolo del building downwash:	Calcolati con l'utility BPIP
Building Downwash Coeff: HEIGHT	0, 0, 0, 0, 0, 0, 0, 0, 0, 0, 0, 0, 0, 0, 0, 0, 0, 0, 0, 0, 0, 0, 0, 0, 0, 0, 0, 0, 0, 0, 0, 0, 0, 0, 0, 0 !
Building Downwash Coeff: WIDTH	0, 0, 0, 0, 0, 0, 0, 0, 0, 0, 0, 0, 0, 0, 0, 0, 0, 0, 0, 0, 0, 0, 0, 0, 0, 0, 0, 0, 0, 0, 0, 0, 0, 0, 0, 0 !
Polveri	Emissione (mg/s): 1,000000E+002

Sorgenti Areali: Pos. Sito M.D.

Elemento	Valore
Posizione	457028,1 X(m); 4535967,1 Y(m) 33N
Raggio (m)	750
Altezza emissione sul suolo (m)	1
Altezza della base s.l.m. (m)	0
Sigma Z iniziale (m)	2,5
Rugosità superficiale (m)	Non assegnato (usa il valore predefinito)
Funzioni sigma di dispersione	Briggs Rurali
Polveri	Emissione (mg/s): 7,000000E-005

Sorgenti Areali: Pos. 1

Elemento	Valore
Posizione	457695,0 X(m); 4536470,0 Y(m) 33N
Raggio (m)	750
Altezza emissione sul suolo (m)	1
Altezza della base s.l.m. (m)	0
Sigma Z iniziale (m)	2,5
Rugosità superficiale (m)	Non assegnato (usa il valore predefinito)
Funzioni sigma di dispersione	Briggs Rurali
Polveri	Emissione (mg/s): 9,830000E-005

Sorgenti Areali: Pos. 2

Elemento	Valore
Posizione	456115,0 X(m); 4536653,0 Y(m) 33N
Raggio (m)	750
Altezza emissione sul suolo (m)	1
Altezza della base s.l.m. (m)	0
Sigma Z iniziale (m)	2,5
Rugosità superficiale (m)	Non assegnato (usa il valore predefinito)
Funzioni sigma di dispersione	Briggs Rurali
Polveri	Emissione (mg/s): 1,020000E-004

Sorgenti Areali: Pos. 3

Elemento	Valore
Posizione	456170,0 X(m); 4535348,0 Y(m) 33N
Raggio (m)	750
Altezza emissione sul suolo (m)	1
Altezza della base s.l.m. (m)	0
Sigma Z iniziale (m)	2,5
Rugosità superficiale (m)	Non assegnato (usa il valore predefinito)
Funzioni sigma di dispersione	Briggs Rurali
Polveri	Emissione (mg/s): 1,300000E-004

Sorgenti Areali: Pos. 4

Elemento	Valore
Posizione	457890,0 X(m); 4535717,0 Y(m) 33N
Raggio (m)	750
Altezza emissione sul suolo (m)	1
Altezza della base s.l.m. (m)	0
Sigma Z iniziale (m)	2,5
Rugosità superficiale (m)	Non assegnato (usa il valore predefinito)
Funzioni sigma di dispersione	Briggs Rurali
Polveri	Emissione (mg/s): 4,830000E-005

Nel SIA non è fornita nessuna spiegazione di come siano stati assegnati i valori (in mg/s di polveri) delle emissioni delle "sorgenti areali" rappresentative delle 4 postazioni descritte nell'All. 12 e della postazione nel sito in cui sorgerà l'impianto descritta nell'All. 8, né di come si sia eventualmente tenuto conto delle

fonte: http://burc.regione.campania.it

emissioni prodotte dal traffico veicolare, anche in considerazione delle diverse grandezze stimate (polveri totali per le postazioni dell'All. 12 e PM_{10} per il traffico veicolare).

Dovrebbe inoltre essere giustificata la scelta di utilizzare i valori rilevati nelle postazioni come "sorgenti areali" e non come "condizioni al contorno" del campo delle concentrazioni ante operam (c.d. "bianco"). Al di là della problematica legata alla corretta assegnazione dei valori delle emissioni delle sorgenti a partire dalle concentrazioni rilevate, questa approssimazione comporta inevitabilmente che il modello numerico sia affetto da errori, dei quali non è fornita nessuna stima.

Si rileva infine che il primo dei grafici inseriti a pag. 317 del SIA (vers. gennaio 2023), che riporta le isolinee delle concentrazioni relative ai valori massimi, mostra inaspettatamente, in corrispondenza del camino dell'impianto, valori più bassi rispetto a quelli delle aree circostanti. Di tale risultato incongruo non viene data giustificazione.

È appena il caso di evidenziare che anche una sola delle criticità innanzi descritte sarebbe sufficiente a invalidare la modellazione della concentrazione delle polveri in atmosfera.
Gli elaborati presentati non consentono quindi di valutare gli impatti cumulativi sulla componente atmosfera.

3.A.7 IMPATTI SU FLORA FAUNA ED ECOSISTEMI

Descrizione dello stato ante operam

Come riportato nello SIA dalla Carta della Natura4 si evince che l'area nella quale ricade l'impianto della M.D. S.r.l. è classificato come "86.32 - Siti produttivi e commerciali" Le aree limitrofe sono destinate a: - Colture estensive e sistemi agricoli complessi (Habitat 82.3); - Frutteti (Habitat 83.15); - Centri abitati (Habitat 86.1);

Fase di esercizio

Per la componente flora e fauna, gli impatti potenzialmente generati dall'esercizio dell'impianto sono decisamente limitati e legati sostanzialmente alle emissioni diffuse, alle emissioni sonore dovute al funzionamento dell'impianto. Per quanto riportato nello SIA, anche a seguito della richiesta di integrazioni fatta a marzo e a seguito della I CdS, non vi sarà interferenza significativa negativa dell'impianto sulla componente floro-vegetazionale di maggior pregio, sugli habitat di interesse comunitario, sulla fauna e avifauna locale del sito ZSC "Dorsale Monti del Partenio".

Valutazione impatti su flora e fauna

Il progetto ricade all'esterno (circa 1.300 m) dell'area ZSC IT8040006– Dorsale Monti del Partenio", risulta compatibile con il contesto territoriale nel quale si colloca (zona ASI), e non indurrà modificazioni tali da interferire con la struttura, la dinamica ed il funzionamento degli ecosistemi naturali e seminaturali.

3.A.8 RISCHIO GRAVI INCIDENTI

Per quanto riportato nello SIA versione dicembre 2022, anche a seguito della richiesta di integrazioni di marzo 2022 e dei chiarimenti richiesti in sede di I CdS, nonché nel SIA versione 2023 spontaneamente presentato dal proponente, nelle fasi di esercizio dell'impianto il rischio di incidente legato a fenomeni di esplosione e rilascio di sostanze pericolose in atmosfera è nullo in quanto non sono utilizzate sostanze a rischio, né si prevedono attrezzature e/o macchine pericolose. Nello specifico poiché si propaghi un'esplosione da polvere (ad esempio polveri di legno) devono essere soddisfatte tutte le condizioni seguenti: 1. la polvere deve essere combustibile; 2. la polvere deve poter formare una nube in aria (sospensione); 3. la polvere deve avere una distribuzione delle particelle (granulometria inferiore a 5 µm (micrometri, milionesimi di metro)) capace di propagare la fiamma; 4. la concentrazione della sospensione di polvere deve cadere entro l'intervallo di infiammabilità (10 mg/l – 6 g/l); 5. deve essere presente una sorgente di energia (innesco) sufficiente per iniziare la propagazione della fiamma entro la sospensione; 6. l'atmosfera entro cui è sospesa la nube deve contenere sufficiente ossigeno per sostenere la combustione". Mancando anche una sola di queste condizioni, l'esplosione non può avvenire e, quindi, tutte le misure di

fonte: http://burc.regione.campania.it

prevenzione si basano quindi sull'eliminazione di una o più di queste condizioni. Considerando le polveri di legno in quanto infiammabili, vengono a cadere le seguenti tre condizioni:
1. la polvere non potrà mai formare una nube in quanto all'interno del capannone sarà presente un impianto di aspirazione continuo in grado di garantire un ricambio d'aria completo ogni ora. L'aspirazione garantisce una costante depressione all'interno del capannone che garantisce l'afflusso di aria e degli inquinanti verso le bocchette di aspirazione (30 bocchette disposte in tre linee parallele).
2. la concentrazione di polveri non sarà ricompresa entro l'intervallo di infiammabilità essendo stimata in 8 mg/mc di polveri totali ed essendo anche inferiore ai limiti derivanti dai riferimenti costituiti dal TLV-TWA per ambienti di lavoro.
3. all'interno dell'impianto non verranno gestiti i codici CER 030104* e CER 030105 (segatura, trucioli, residui di tagli) e pertanto le uniche polveri di legno che potrebbero generarsi sono quelle presumibilmente prodotte dall'eventuale operazione di triturazione che non potranno mai essere inferiori a 5 µm. Infatti per la triturazione dei rifiuti verrà utilizzato il trituratore DOPPSTADT DW 3060 in cui la triturazione avviene mediante un rullo frantumatore che preme il materiale da triturare sopra il contropettine azionato idraulicamente. Il trituratore dispone di un sistema di registrazione del pettine di frantumazione mobile che consente la regolazione della pezzatura del materiale triturato. La registrazione avviene agendo sul limite di finecorsa della biella del pettine. Pertanto la pezzatura ottenibile avrà una larghezza pari alla larghezza dei denti del rullo frantumatore (60 mm) e una lunghezza variabile in base alla regolazione del contropettine. Pertanto il materiale triturato, avendo una larghezza di 60 mm, non potrà mai avere una granulometria inferiore a 5 µm

Valutazione circa il rischio di gravi incidenti
La documentazione fornita dal proponente a seguito delle integrazioni e dei chiarimenti richiesti in sede di I CdS affronta la questione "rischio di esplosione" dovuto alla presenza di polveri di legno. Tuttavia tale documentazione non chiariva se l'impianto di aspirazione fosse efficace a prevenire questo rischio. Le integrazioni spontanee presentate dal proponente il 3/1/2023 sostengono l'efficacia del sistema di aspirazione (si veda SIA pag. 328), e riportano la scheda tecnica del trituratore, fino ad allora non presentata.

4. FASE DI DISMISSIONE E RELATIVI IMPATTI
Le principali attività legate alla dismissione dell'impianto riportate nello SIA sono:
- Svuotamento completo di impianti, macchinari e contenitori di stoccaggio con invio dei materiali contenuti a recupero o smaltimento.
- Smaltimento (o invio a recupero) di tutti i rifiuti presenti.
- Smontaggio di impianti quali gli impianti di illuminazione, gli impianti elettrici, le linee di produzione, quelle per la produzione di energia elettrica e gli impianti ed apparecchiature antincendio; le relative operazioni dovranno essere compiute con estrema delicatezza al fine di preservare la funzionalità degli impianti che potranno essere riutilizzati in altre strutture similari o vendute, se ancora collocabili sul mercato degli impianti di seconda mano.
- Smontaggio di strutture metalliche, quali grigliati, travi e pilastri, e loro invio al circuito di recupero materiali.
- Eventuale demolizione delle strutture in cemento armato prefabbricato e gettato in opera formanti le pavimentazioni, le vasche, i manufatti di contenimento ed i capannoni con trasporto ad impianto di recupero materiali edili autorizzato.
- Rimozione delle reti fognarie e di adduzione acqua ed invio dei materiali a recupero o smaltimento presso impianti autorizzati.
- Rimozione dello strato di terreno interessato dalle fondazioni delle platee in calcestruzzo e della viabilità e suo invio ad impianto di recupero, previa caratterizzazione.
- Ripristino della coltre di terreno con misto di cava rullato e compattato e restituzione alla destinazione industriale.
Durante l'esecuzione delle attività sopra elencate, saranno utilizzatele seguenti misure di mitigazione:

fonte: http://burc.regione.campania.it

- Utilizzo di cannone nebulizzatore ad acqua per l'abbattimento delle eventuali emissioni pulverulente che potrebbero generarsi durante le attività di demolizione della pavimentazione e delle strutture in cemento armato;
Utilizzo di sostanze assorbenti per la neutralizzazione di eventuali sversamenti che potrebbero generarsi durante le operazioni di svuotamento degli impianti e dei contenitori di stoccaggio;
Le attività lavorative saranno organizzate in modo tale da evitare per quanto possibile la sovrapposizione di quelle attività che comportano il contemporaneo utilizzo delle attrezzature e dei macchinari più rumorosi.

Valutazione degli impatti in fase di dismissione

Considerando la localizzazione dell'impianto, la tipologia di attività volte alla dismissione dell'impianto e le misure di mitigazione previste, si può ritenere che la fase di dismissione non determinerà impatti negativi significativi sull'ambiente, se tutto verrà eseguito a norma di legge e con le opportune precauzioni.

5. PROGETTO DI MONITORAGGIO DEI POTENZIALI IMPATTI AMBIENTALI SIGNIFICATIVI E NEGATIVI DERIVANTI DALLA REALIZZAZIONE E DALL'ESERCIZIO DEL PROGETTO, CHE INCLUDE LE RESPONSABILITÀ E LE RISORSE NECESSARIE PER LA REALIZZAZIONE E LA GESTIONE DEL MONITORAGGIO

5.A. Sintesi del SIA

Facendo riferimento all'analisi delle componenti ambientali interessate dall'impianto ed analizzate nello SIA il monitoraggio ambientale si articolerà sulle seguenti componenti:

1. Rumore;
2. Atmosfera
3. Acque meteoriche;
4. Acque sotterranee

RUMORE

Il monitoraggio del rumore avverrà in fase di esercizio e avrà lo scopo di verificare le emissioni sonore dei macchinari e impianti installati tramite apposite campagne fonometriche a conferma dei risultati delle simulazioni svolte.
I punti di monitoraggio saranno al confine aziendale al fine di valutare i livelli di rumore in maniera peggiorativa.
Le misure del rumore saranno effettuate con cadenza annuale e saranno finalizzate alla verifica del rispetto dei limiti prescritti dalla normativa vigente. In aggiunta ai controlli annuali, saranno effettuate nuove indagini fonometriche in occasione di modifiche sostanziali all'interno dell'impianto, soprattutto se riguardanti l'aggiunta di apparecchiature o macchinari che, nelle varie fasi delle lavorazioni, risultano essere potenziali sorgenti di rumore.

ATMOSFERA

La ditta monitorerà le emissioni in atmosfera in fase di esercizio.
Il monitoraggio verrà effettuato attraverso una presa di prelievo posizionata sul punto emissivo (camino) delle emissioni convogliate. Tale monitoraggio verrà svolto con cadenza annuale.
Verrà effettuato, anche, il monitoraggio in continuo della qualità dell'aria utilizzando una centralina di cui si allega la scheda tecnica. Saranno monitorati i seguenti parametri: PM1/2.5/10; PTS; Temperatura.

ACQUE METEORICHE

Il Gestore dell'impianto adotta già ad oggi un programma di autocontrolli mediante un "campionamento a spot" di tipo annuale sulle acque di scarico prodotte.

fonte: http://burc.regione.campania.it

ACQUE SOTTERRANEE

Il monitoraggio delle acque sotterranee viene effettuato in tutte le fasi di progetto.

I punti di monitoraggio saranno scelti rispettando il criterio "monte – valle" rispetto alla direzione di deflusso della falda, al fine di poter valutare non solo le caratteristiche chimico – fisiche delle acque sotterranee e la superficie piezometrica della falda, ma anche di valutare e individuare "tempestivamente" eventuali variazioni di un determinato parametro tra punti di misura ubicati a monte e a valle idrogeologico e conseguentemente eventuali impatti legati alle pressioni riconducibili, o meno, alle azioni del progetto.

I campioni d'acqua saranno prelevati in ciascun punto di monitoraggio delle acque (pozzi, piezometri, sorgenti ecc.) e analizzati in laboratorio con cadenza di tre-quattro volte l'anno

Il parametro necessario al monitoraggio quantitativo dei corpi idrici sotterranei è la misura del livello piezometrico della falda nei pozzi o fori di sondaggi attrezzati con piezometri.

I principali parametri necessari al monitoraggio qualitativo dovranno comprendere, come set minimo, i seguenti parametri:

- Temperatura aria;
- Temperatura acqua;
- Tenore di Ossigeno;
- pH;
- Conducibilità specifica;
- Nitrati;
- Ione Ammonio;
- Torbidità.

ed anche

Parametri chimici – macrodescrittori: calcio, sodio, potassio, magnesio, cloruri, cloro attivo, fluoruri, solfati, bicarbonati, nitrati, nitriti, ammonio, solidi disciolti totali (TDS) e solidi sospesi totali (TSS);

- *Elementi in traccia*: arsenico, cobalto, cromo, rame, ferro, iodio, manganese, molibdeno, nichel, selenio, silicio, stagno, vanadio, zinco, cadmio, mercurio, piombo.

RELAZIONE ANNUALE

Annualmente verrà redatta una relazione di riepilogo che descriverà la conformità della conduzione dell'impianto ai termini dell'autorizzazione.

5.B. Valutazioni in merito alle misure di monitoraggio

Le indicazioni relative al monitoraggio ambientale riportate nello SIA così come integrato a seguito della richiesta di integrazioni fornisce un quadro generale sufficiente delle attività di monitoraggio che verranno effettuate

5.C. Prescrizioni alle misure di monitoraggio

Non si ravvisa la necessità di prescrizioni

6.CONCLUSIONI

Il progetto proposto dalla società MD srl è finalizzato alla realizzazione di un ***"Impianto per il trattamento di rifiuti pericolosi e non"*** mediante operazione di messa in riserva **[R13]**, miscelazione/selezione e cernita **[R12]** e/o deposito preliminare **[D15]** e/o raggruppamento preliminare **[D13]** e/o ricondizionamento preliminare **[D14]**.

Dopo la fase di conferimento iniziale il rifiuto verrà collocato nelle specifiche zone di stoccaggio come indicate nelle planimetrie di progetto.

fonte: http://burc.regione.campania.it

Successivamente i rifiuti vengono avviati a n. 24 diversi tipi di trattamento, a seconda del codice EER (si precisa che si intende trattare e gestire 134 differenti codici EER), delle caratteristiche fisiche, delle capacità impiantistiche e delle esigenze commerciali.

La capacità dell'impianto prevede un ingresso giornaliero di rifiuti non pericolosi pari a 590 tonnellate e un ingresso giornaliero di rifiuti pericolosi pari a 467 tonnellate, per un totale di 1057 tonnellate al giorno.
Annualmente l'ingresso di rifiuti non pericolosi è stimato in 71.600 tonnellate e l'ingresso di rifiuti pericolosi è stimato essere pari a 36.080 tonnellate, per un totale di 107.680 tonnellate.

Il sito di impianto proposto dalla società M.D. srl insisterà nella Zona ASI "Nola - Marigliano" su un lotto individuato in catasto al foglio n. 4, particella n. 256, 259, 262 e 265. Il lotto ha un'estensione catastale pari a 15.827 mq e ricade nel Nuovo Limite Agglomerato ASI "Nola – Marigliano".
Le superfici di impianto saranno le seguenti:

- Superficie coperta: **~4.723,25 m2** e così suddivisa:
  - Capannone **~3.744 m2**;
  - Uffici **~480 m2**;
  - Tettoia **~468 m2;**
  - Cabina elettrica **~31,25 m2**
- Superficie scoperta **~11.103,75 m2 e** così suddivisa:
  - Superficie pavimentata impermeabile **~9.803,75 m2**;
  - Superficie a verde interna all'impianto **~1.300 m2**.

Per l'accesso all'impianto, la ditta ha previsto una rampa di ingresso capace a contenere 10 automezzi in coda.
Il progetto prevede, per le emissioni in atmosfera che fuoriescono dal capannone dall'unico camino E1, la presenza di un impianto di abbattimento realizzato per la filtrazione ad elevata efficienza di polveri e COV. La separazione dei contaminanti dall'aria avviene tramite il passaggio attraverso la sezione filtrante costituita da maniche filtranti e carboni attivi. L'area di stoccaggio per i rifiuti provenienti da scarti alimentari e operazioni di bonifica (gruppo 1 e 2) è prevista all'esterno del capannone, sotto una tettoia circondata da pannelli di tipo sandwich (elementi, questi ultimi, introdotti dal proponente con la documentazione fornita spontaneamente il 3/1/2023); per questa area è previsto un sistema di deodorizzazione.
Il sito in cui sorge l'impianto è raggiunto da fognatura consortile dove la ditta intende scaricare le acque reflue. In particolare, il progetto prevede che:
le acque meteoriche provenienti dal dilavamento del piazzale esterno vengono raccolte grazie a un sistema di caditoie e griglie opportunamente dislocate verso le quali le acque sono convogliate tramite opportune pendenze della pavimentazione. Da qui, vengono convogliate verso i pozzetti di raccolta collegati, mediante tubazioni opportunamente dimensionate, all'impianto di trattamento acque di prima pioggia. Le acque depurate in uscita dall'impianto di trattamento acque di prima pioggia vengono convogliate nel pozzetto fiscale di controllo prima dello scarico. Le acque di seconda pioggia mediante by-pass vengono inviate direttamente al pozzetto fiscale e poi al corpo ricettore.
Le acque meteoriche ricadenti sulle coperture del capannone saranno raccolte mediante delle pluviali che recapitano in pozzetti dislocati lungo il perimetro del capannone e verranno convogliate in una vasca interrata di raccolta. Le acque in eccesso verranno scolmate e inviate direttamente al pozzetto fiscale per poi essere scaricate al corpo ricettore senza subire alcun tipo di trattamento. Le acque recuperate verranno utilizzate per l'irrigazione del verde aziendale e per la bagnatura e lavaggio del piazzale esterno.
Le acque di lavaggio derivanti dalla periodica pulizia della pavimentazione interna al capannone, saranno raccolte e smaltite tramite ditta specializzata.
Le acque nere, provenienti dai servizi igienici sono collegati a una vasca Imhoff, dalla quale, attraverso tubazioni interrate, le acque nere sono convogliate presso la rete di scarico acque nere consortile.

fonte: http://burc.regione.campania.it

Considerato che

Sulla base della documentazione presentata dal proponente con l'istanza prot.reg. 408617 del 5/8/2021, a seguito delle integrazioni fornite dal proponente (prot. reg. 488336 del 6/10/2022) in riscontro alla richiesta di integrazioni prot. 129023 del 9.03.2022, a seguito degli ulteriori chiarimenti richiesti in occasione della I CdS (18/11/2022), nonché a seguito della documentazione presentata spontaneamente dal proponete a valle della II CdS (19/12/2022) e discussa nella III seduta della CdS (11/1/2023), la valutazione degli impatti rispetto alle componenti ambientali ha evidenziato quanto di seguito riportato:

- Sebbene sin dalla richiesta di integrazioni tecniche presentata al proponente sia stata messa in evidenza l'importanza di una accurata analisi degli impatti cumulativi dovuti alla realizzazione e all'esercizio dell'impianto de quo nel contesto territoriale specifico, la documentazione fornita dal proponente risulta carente e poco approfondita. Manca di fatto l'individuazione e il dettaglio degli impianti limitrofi che più significativamente possono concorrere all'effetto cumulo. I campionamenti effettuati sulle polveri totali e componente rumore condotti spontaneamente dal proponente (senza cioè che siano stati richiesti dall'istruttorie VIA) in quattro punti perimetrali al sito di impianto, relazionati nell'elaborato Allegato 12 fornito spontaneamente dal proponente in data 3/01/2023, non danno contezza di quali impianti nell'area circostante concorrono potenzialmente più significativamente all'effetto cumulo. Inoltre, in fase istruttoria da un esame di google earth, è stato notato che l'impianto tecnologico REC 1 distante 270m dal sito di impianto, come indicato nella tabella dello SIA a pag. 311 nel paragrafo sugli impatti cumulativi, ha dei camini di emissione. Tuttavia, non viene dato alcun dettaglio circa le caratteristiche di tale impianto.

- Come ben descritto nel paragrafo sugli impatti cumulativi della scheda istruttoria, le concentrazioni di polveri totali rilevate nella campagna di monitoraggio di cui all'All. 12 hanno valori talmente elevati (fino a 5 volte il limite di 150 $\mu g/m^3$) da risultare non credibili.

- Nel SIA non è fornita nessuna spiegazione di come siano stati assegnati i valori (in mg/s di polveri) delle emissioni delle "sorgenti areali" rappresentative delle 4 postazioni descritte nell'All. 12 e della postazione nel sito in cui sorgerà l'impianto descritta nell'All. 8, né di come si sia eventualmente tenuto conto delle emissioni prodotte dal traffico veicolare, anche in considerazione delle diverse grandezze stimate (polveri totali per le postazioni dell'All. 12 e PM_{10} per il traffico veicolare). Dovrebbe inoltre essere giustificata la scelta di utilizzare i valori rilevati nelle postazioni come "sorgenti areali" e non come "condizioni al contorno" del campo delle concentrazioni ante operam (c.d. "bianco"). Al di là della problematica legata alla corretta assegnazione dei valori delle emissioni delle sorgenti a partire dalle concentrazioni rilevate, questa approssimazione comporta inevitabilmente che il modello numerico sia affetto da errori, dei quali non è fornita nessuna stima. Si rileva infine che il primo dei grafici inseriti a pag. 317 del SIA (vers. gennaio 2023), che riporta le isolinee delle concentrazioni relative ai valori massimi, mostra inaspettatamente, in corrispondenza del camino dell'impianto, valori più bassi rispetto a quelli delle aree circostanti. Di tale risultato incongruo non viene data giustificazione. Gli elaborati presentati non consentono quindi di valutare gli impatti cumulativi sulla componente atmosfera.

- Per ciò che concerne la descrizione del Bianco ambientale componente ARIA anche a seguito delle integrazioni presentate dal proponente in data 5/10/2022 e degli ulteriori dati forniti dal proponente in data 9/12/2022, così come espresso in sede di II CdS, si rappresenta che i dati ARPAC riportati dal proponente sono carenti ed incompleti in quanto si fermano al febbraio 2022, mentre sul sito ARPAC era possibile reperire dati più aggiornati oltre alla indiscussa possibilità di poter chiedere ed ottenere dalla medesima ARPAC dati di monitoraggio più recenti. Oltre questo, risulta inaccettabile che il proponente, vista la richiesta di integrazioni tecniche prot. 129023 del

fonte: http://burc.regione.campania.it

9.03.2022, vista la sospensione di 180 giorni concessa, non abbia effettuato una valida campagna di campionamento della componente atmosfera ed abbia pertanto presentato dati carenti. Tali carenze non possono essere colmate con la campagna di monitoraggio effettuata a dicembre 2022 dal proponete, monitoraggio, quest'ultimo, tra l'altro non richiesto dall'istruttore VIA, né da altro ente partecipante alla CdS.

La circostanza che la centralina ARPAC di S. Vitaliano Scuola Marconi, considerata dal proponente sia posta ad una distanza di circa 5,6 km dall'area della M.D. S.r.l. fa sì che, diversamente da quanto sostenuto nel SIA, le rilevazioni della centralina siano evidentemente non rappresentative del sito di intervento. Basti dire che tra i due punti si trovano, tra l'altro, l'autostrada A30, il centro commerciale "Vulcano buono", il CIS, lo scalo merci ferroviario e l'interporto di Nola, che rappresentano importanti sorgenti di emissioni in atmosfera.

Gli incrementi percentuali calcolati a pag. 15 e il paragrafo 2.1 "CONCLUSIONE CONFRONTO MATEMATICO CENTRALINA ARPAC - ANALISI TRASPORTISTICA" dell'All. 8 sono quindi privi di significato.

I "rapporti di prova bianco ambientale" inseriti nell'All. 11 non forniscono indicazione sui campionatori utilizzati né sulla loro conformità alle normative UNI EN.

Inoltre, la frazione respirabile del particolato atmosferico è, per definizione, una frazione delle particelle inalabili. Nei "rapporti di prova bianco ambientale" n. 22/1898, n. 22/1899, n. 22/1902, n. 22/1904 e n. 22/1905, le concentrazioni di polveri respirabili risultano però maggiori delle concentrazioni delle polveri inalabili, senza che venga fornita una spiegazione.

Nei rapporti di prova è dichiarato che la concentrazione delle polveri inalabili è stata determinata con la procedura "NIOSH 0500", che fornisce la misura del particolato totale (diametro fino a 100 µm); la concentrazione delle polveri respirabili è stata determinata con la procedura "NIOSH 0600", che fornisce la misura del particolato con diametro fino a 4 µm.

Nell'All. 8 "Descrizione del bianco ambientale dell'aria", al paragrafo 3, sono riportate in formato tabellare le risultanze dei certificati analitici dell'All. 11. In questa tabella i valori delle concentrazioni delle polveri respirabili sono erroneamente associati alle concentrazioni "PM_{10}" e i valori delle concentrazioni delle polveri inalabili sono erroneamente associati alle concentrazioni "$PM_{2,5}$".

Nel successivo par. 4 "CONFRONTO MATEMATICO BIANCO AMBIENTALE - ANALISI TRASPORTISTICA" viene effettuato un confronto matematico tra i dati della campagna di caratterizzazione del bianco e i dati dell'analisi trasportistica. Con riferimento alle concentrazioni delle polveri, sono però confrontati i risultati dei certificati analitici dell'All. 11 che, come visto, sono relativi alle "polveri respirabili" PM_4 , con i risultati dello studio trasportistico, che fornisce i valori relativi agli inquinanti prodotti dal traffico veicolare riferendosi sempre alle PM_{10} : <u>si tratta di grandezze diverse e non confrontabili.</u>

- Riguardo alla relazione trasportistica, sia nella versione di dicembre 2022 (che in sede di II CdS era stata considerata inattendibile perché non rispecchiava la configurazione di progetto non simulando la rotatoria in ingresso all'impianto) sia nella versione di gennaio 2023 non sono fornite informazioni sulle date e sugli orari in cui sono stati svolti i conteggi del transito dei veicoli, né sono mostrati i risultati dei singoli conteggi. L'assenza di queste informazioni non consente di operare alcuna verifica sulla determinazione dei flussi ante-operam, da cui poi dipendono anche i flussi post-operam e le relative simulazioni di traffico.

- Il proponente nella versione del SIA del 3 gennaio 2023, presentata spontaneamente, ovvero senza che siano stati chiesti ulteriori chiarimenti in sede di II CdS, ha affermato che "*la direzione aziendale prevederà una giornata di lavoro della durata totale di 16 ore con due turni da 8 ore. Pertanto, a pieno regime l'attività lavorativa si svolgerà nell'arco temporale 06:00-22:00. Con le attività organizzate in due turni lavorativi si avrà che, nel caso di ingresso massimo giornaliero, l'impianto*

fonte: http://burc.regione.campania.it

dovrà gestire un'operazione di scarico ogni 26 minuti." Tutto ciò in risposta al rilievo fatto dall'istruttore VIA, sia con la richiesta di integrazioni sia durante la prima e la seconda CdS (come desumibile dai rispettivi verbali), in merito all'inverosimile tempistica per le fasi di accettazione e conferimento dei rifiuti indicata in 12-15 minuti, sempre sostenuta strenuamente dal proponente nelle versioni della documentazione antecedenti a gennaio 2023. L'aver infine ammesso la necessità di maggiori tempi per le fasi di accettazione e conferimento dei rifiuti indica un erroneo presupposto sul quale era stato configurato l'impianto, e una conseguente necessità di riconfigurare i processi di impianto indicati. Il raddoppio delle ore di funzionamento dell'impianto comporta inevitabilmente la necessità di una nuova valutazione, almeno degli impatti in atmosfera. Si evidenzia tra l'altro che la relazione sulle emissioni in atmosfera, nella sua ultima versione, afferma che il sistema di abbattimento sarà calibrato sulla base di un ciclo di lavorazione di 8ore. Allo stesso modo anche la relazione sulle emissioni odorigene afferma che l'emissione è considerata attiva solo per 8 ore. Inoltre, il funzionamento dell'impianto per il doppio delle ore, rispetto alle versioni precedenti a quelle di gennaio 2023, presuppone che vi siano doppi turni della forza lavoro e maggiori costi diretti dell'azienda dovuti ai consumi, tutto ciò a fronte, per quanto sostenuto dal proponente, di un invariato quantitativo effettivo di rifiuti in ingresso giornalmente e annualmente, ovvero 1.057 tonnellate al giorno e 107.680 tonnellate all'anno ed un invariato numero di giornate lavorative annue. Tali affermazioni mettono ampiamente in dubbio la sostenibilità dell'intervento non solo da un punto di vista ambientale ma anche di un punto di vista di fattibilità economica. A latere, permangono le perplessità, già espresse nelle precedenti CdS, circa la capacità di gestione dei rifiuti nel capannone in termini di flussi di rifiuti e conseguente sicurezza dei lavoratori, posto che l'area di selezione e cernita è situata accanto alla area di scarico dei rifiuti in ingresso. Ciò comporterebbe un andirivieni continuo di macchinari che trasportano i diversi rifiuti da avviare a trattamento.

- Nella versione del SIA di gennaio 2023, fornito spontaneamente dal proponente, è stato affermato che "*L'accesso al capannone è garantito da due aperture disposte lungo i due lati minori del capannone. Le aperture saranno dotate di portelloni ad apertura/*chiusura automatizzata con chiusura ermetica avente permeabilità all'aria di classe 1 secondo la norma EN 12426". Ciò solo in riferimento alla osservazione fatta in sede di II CdS per cui non era desumibile dallo SIA né da altra documentazione se il capannone fosse dotato di portelloni ermetici, denotando una incompletezza della documentazione fornita dal proponente che di volta in volta ha presentato modifiche al progetto.

- In sede di II CdS, l'istruttore VIA aveva fatto notare che a supporto della efficacia e validità dell'impianto di deodorizzazione in progetto, il proponente, come chiarimento richiesto in sede della I CdS, aveva esclusivamente richiamato nello SIA, con il solo CUP, due progetti che in passato sono stati sottoposti a verifica di assoggettabilità alla VIA, senza specificarne alcuna caratteristica. A seguito di un approfondimento istruttorio fatto anche in sede della II CdS, era stato evidenziato che i due progetti richiamati riguardavano modifiche ad impianti già esistenti ed in esercizio che gestiscono **in ambiente confinato** rifiuti a potenziale emissione odorigena, pertanto non potevano essere considerati esemplificativi per il progetto presentato dalla MD srl. Difatti codesta ditta prevedeva uno stoccaggio sotto tettoia dei rifiuti provenienti da scarti alimentari e da operazioni di bonifica (gruppo 1 e gruppo 2) e la presenza di un impianto di deodorizzazione ACCA in questa area. A seguito della osservazione fatta dall'istruttore VIA in sede di II CdS, il proponente ha inviato il SIA versione gennaio 2023 nel quale si afferma che per i rifiuti da scarti alimentari e da operazioni di bonifica (gruppo 1 e gruppo 2) "*Tutte le aree di stoccaggio e gestione dei rifiuti di tale flusso saranno confinante mediante l'utilizzo di strutture realizzate con pannellature di tipo sandwich*.".

fonte: http://burc.regione.campania.it

Tale modifica non solo non garantisce il confinamento dell'area necessario al confinamento delle emissioni odorigene, ma ancora una volta è stata presentata spontaneamente dal proponente e ben oltre la fase di riscontro alle integrazioni, concretizzatasi ad ottobre 2022 con il materiale prot. reg.488336 del 6/10/2022, a cui sono seguiti i chiarimenti richiesti in sede di I CdS (non modifiche) consegnati dal proponente in data 9/12/2022.

- Dalla lettura della documentazione presenta dal proponente, degli elaborati progettuali e, non ultimo, dalla lettura del nulla osta del Consorzio ASI di cui al DD 88/2021 del medesimo consorzio, non si ha evidenza che gli scarichi di acque reflue previsti in progetto siano compatibili con la rete fognaria individuata come recettore, ovvero se gli scarichi in progetto non determineranno problematiche ed impatti negativi significativi sul territorio circostante.

Considerato altresì che

I. lo Studio di Impatto Ambientale presentato, anche a seguito delle integrazioni è carente e presenta dati incostistenti, pertanto non è in coerenza con quanto stabilito dall'art. 22 del D. Lgs. 152/2006 e ss.mm.ii., secondo le indicazioni ed i contenuti di cui all'Allegato VII alla Parte seconda del medesimo Decreto;
II. il proponente, nonostante il termine ultimo per presentare le integrazioni in riscontro alla richiesta prot. 129023 del 9/03/2022 sia stato il 5/10/2022 e che ulteriori chiarimenti siano stati richiesti solo a valle della I CdS, ha presentato modifiche spontanee significative al progetto con la documentazione consegnata allo STAFF 501792 il 3 gennaio 2023;

Preso atto di tutta la documentazione presentata dal proponente, dei verbali delle sedute delle Conferenze di servizi, il tutto pubblicato sulle pagine VIA VAS regionali;

VISTO

a) integrazioni fornite dal proponente acquisite al prot. reg. 488336 del 6/10/2022 in riscontro alla richiesta di integrazioni prot. 129023 del 9/03/2022
b) gli ulteriori chiarimenti forniti dal proponente il 9/12/2022 acquisiti al prot. reg.617565.2022, richiesti in sede di prima CdS;
c) le modifiche al progetto presentate spontaneamente dal proponente a seguito della II CdS ed acquisite al prot. reg. n.3405 del 3/1/2023
d) il parere rilasciato dall'ARPAC prot. 2637.2023;
e) il parere dell'ASL prot 7323.2023
f) il nulla osta del consorzio ASI di cui al DD n.88/2021 del medesimo Consorzio

Visto
di dover bilanciare gli interessi ambientali sottesi alla tutela di tutte le componenti ambientali con lo sviluppo del territorio

Per tutto quanto sopra riportato **si propone di esprimere parere non favorevole** di compatibilità ambientale per il progetto CUP 9076 *"Progetto di realizzazione di un impianto di gestione rifiuti pericolosi e non nel Comune di Nola (NA) in Via Strada Vicinale Tora""* presentato dalla società MD srl.

Napoli, 17/01/2023

L'istruttore
ing. Roberta Infascelli

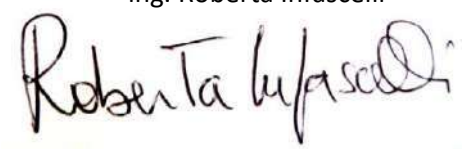

fonte: http://burc.regione.campania.it

REGIONE CAMPANIA

ALLEGATO 5

Staff 501792 – Valutazioni Ambientali

Giunta Regionale della Campania
50 17 00 - Direzione Generale per il Ciclo integrato delle acque e dei rifiuti, Valutazioni e autorizzazioni ambientali
U.O.D. Autorizzazioni Ambientali e Rifiuti - Napoli

REGIONE CAMPANIA
Prot. 2023. 0016942 12/01/2023 11,55
Mitt. : 501708 Autorizzazioni ambientali e ri...
Res. : 501792 STAFF - Tecnico-amministrativo...
Classifica : 5.1.12. Fascicolo : 5 del 2023

Oggetto: CUP 9076 - Provvedimento Autorizzatorio Unico Regionale ai sensi dell'art.27bis del D.lgs.152/2006 e richiesta di Autorizzazione Integrata Ambientale ai sensi dell'art.29-ter del D.Lgs 152/06 e s.m.i.
Parere a seguito della Conferenza di Servizi del 11/01/2023.

Con riferimento al procedimento in oggetto, all'esito dell'istruttoria condotta con il supporto tecnico-scientifico dell'Università degli Studi di Napoli "Parthenope", il cui parere - reso ai sensi della convenzione da ultimo rinnovata con D.D. n. 161 del 09/12/2021 della Direzione Generale Ciclo Integrato delle Acque e dei Rifiuti, Valutazioni e Autorizzazioni Ambientali - è agli atti della scrivente UOD, si rappresenta quanto segue:

Premesso che:

- nel documento denominato "Studio di Impatto Ambientale" aggiornato a gennaio 2023 e presentato dal proponente in data 03/01/2023 è riportato alla pagina 116 quanto segue:

"Ad ogni buon conto, fermo restando che tutti i calcoli sopra esposti sono stati condotti considerando un solo turno di lavoro giornaliero della durata di 8 ore, la direzione aziendale prevederà una giornata di lavoro della durata totale di 16 ore con due turni da 8 ore. Pertanto a pieno regime l'attività lavorativa si svolgerà nell'arco temporale 06:00-22:00. Con le attività organizzate in due turni lavorativi si avrà che, nel caso di ingresso massimo giornaliero, l'impianto dovrà gestire un'operazione di scarico ogni 26 minuti.
Si precisa che tutte le valutazioni presenti all'interno del presente SIA restano valide. Infatti gli impatti generati sulle divere matrice ambientali sono stati considerati in condizioni peggiorative. Inoltre per quanto riguarda l'emissione acustica si fa presente che l'attività lavorativa ricade interamente nella fascia oraria diurna rispettando i limiti per la fascia diurna di cui alle tabelle B e C del DPCM 14 novembre 1997 n. 280."

Considerato che il previsto raddoppio delle ore di lavoro genera importanti criticità che di seguito vengono elencate:

fonte: http://burc.regione.campania.it

- il raddoppio delle ore lavorative avrebbe richiesto l'aggiornamento di alcuni fondamentali elaborati di progetto tra cui, a titolo esemplificativo, la Relazione Tecnica AIA e la Scheda O inerente i consumi energetici. Di fatto, però, il proponente non ha aggiornato la documentazione suddetta.

- il raddoppio del numero di ore di lavoro costituisce una variazione di un importante paramento di progetto utilizzato come dato di input di alcuni elaborati tecnici. A titolo esemplificativo:

    - nel modello di dispersione delle emissioni odorigene (allegato Y10) si dichiara che:

"L'emissione è stata considerata attiva per 8 h al giorno per 365 giorni nonostante l'attività sia in funzione 8 h/giorno ma non per 365 gg/anno".
Il raddoppio delle ore di lavoro rende di fatto nulla la validità dei risultati dello studio sull'impatto odorigeno;

    - analogamente, nella tabella 2.4 "Emissioni in atmosfera" della Relazione Tecnica AIA viene considerato un numero di ore di funzionamento giornaliero pari ad 8;
    - identica problematica si riscontra nel calcolo dei tempi di sostituzione dei carboni attivi utilizzati come letto filtrante (All. Y08) che si basa su un funzionamento giornaliero di 8 ore. Da questo consegue, tra l'altro, una sottostima del rifiuto prodotto costituito proprio dai carboni attivi sostituiti.

Considerato, altresì che:

- nel corso della seduta di Conferenza di Servizi del 11/01/2023, la società M.D. s.r.l. non ha fornito valide argomentazioni a supporto della dichiarata invarianza degli impatti ambientali a seguito del raddoppio delle ore lavorative giornaliere;
- ulteriori dubbi nascono sulla sostenibilità tecnica ed economica del progetto, considerato che la società M.D. s.r.l. ha dichiarato che, a fronte del raddoppio delle ore lavorative giornaliere resterà immutata la quantità di rifiuti trattati quotidianamente nell'impianto;
- alla luce di quanto evidenziato, sarebbe necessario un sostanziale aggiornamento degli elaborati di progetto ma al riguardo, nella seduta del 11/01/2023, il Responsabile Unico Regionale ha precisato che in questa fase del procedimento la società non può produrre modifiche e/o integrazioni progettuali;
- allo stato attuale, quindi, il progetto non può essere valutato compiutamente, in quanto sussistono incoerenze tra numero di ore giornaliere dichiarate per lo svolgimento dell'attività e gli elaborati di progetto;
- nel corso della seduta di Conferenza di Servizi del 11/01/2023:

    - lo Staff 50.17.92 ha espresso parere non favorevole con riferimento alla valutazione d'impatto ambientale;
    - l'ARPAC Dipartimento Provinciale di Napoli ha espresso parere non favorevole al rilascio dell'Autorizzazione Integrata Ambientale;
    - l'ASL NA3 SUD e il Comune di Nola hanno espresso parere non favorevole per quanto di propria competenza,

per tutto quanto sopra premesso e considerato si esprime parere non favorevole per quanto

fonte: http://burc.regione.campania.it

di competenza della scrivente UOD.

Si precisa che, ai sensi della L.241/90 e s.m.i., art. 14 ter comma 3, ai fini del superamento del parere negativo occorre rimodulare la documentazione progettuale come sopra riportato.

Si precisa, altresì, che l'eventuale rilascio dell'Autorizzazione Integrata Ambientale è comunque subordinato al parere favorevole di compatibilità ambientale, di competenza dello Staff 50.17.92 – Valutazioni Ambientali, nonché dell'esito favorevole dei pareri ritenuti prevalenti dalla Conferenza di Servizi.

Il Responsabile del procedimento A.I.A.
Dott. Berardino Limone

Il Dirigente ad interim della UOD 50.17.08
Dott. Antonello Barretta

Documento firmato da:
ANTONELLO BARRETTA
12.01.2023
10:40:05 UTC

fonte: http://burc.regione.campania.it

fonte: http://burc.regione.campania.it

ALLEGATO 6

Giunta Regionale della Campania
Direzione Generale per Ciclo Integrato delle Acque e dei Rifiuti
Valutazioni e Autorizzazioni Ambientali
Staff 50.17.92, Tecnico Amministrativo, Valutazioni Ambientali

PEC staff.501792@pec.regione.campania.it

OGGETTO: CUP 9076 – Istanza per il rilascio del provvedimento autorizzatorio unico regionale ai sensi dell'art. 27 bis del D. Lgs 152/2006, proponente M.D. srl, impianto sito in Nola (Na) in Via Strada Vicinale Tora - Parere CdS conclusiva 11.01.2023

ARPA CAMPANIA U
COPIA CONFORME ALL'ORIGINALE DIGITALE
Protocollo N.0002637/2023 del 12/01/2023
Firmatario: LUIGI COSSENTINO, DARIO MIRELLA

In riferimento all'oggetto si trasmette il parere di competenza all'esito degli atti endoprocedimentali, derivanti dai tavoli tecnici delle diverse UU OO e dalla documentazione integrativa del proponente, prot. Arpac 637 del 3.01.2023, nello specifico:

UO Acque Reflue Monitoraggio Acque interne e Marino Costiere

Visto

- il parere UO REMIC, prot. interno ARPAC n.65036/2022 del 19/12/2022, con cui si chiedevano **chiarimenti e integrazioni**;
- la documentazione trasmessa dal Proponente e acquisita da ARPAC al prot. 637/2023 del 3/01/2023;
- il D.Lgs. 152/06 e s.m.i.;

si riportano le richieste di chiarimenti e integrazioni della U.O. Acque Reflue Monitoraggio Acque interne e Marino Costiere a seguito del parere prot. interno ARPAC n. 65036/2022 del 19/12/2022:

1) ***"Nell'allegato Y00*** *– Relazione tecnica e* ***nell'allegato U*** *- Relazione tecnica relativa ai sistemi di trattamento parziali o finali vi sono le seguenti incongruenze, che si chiede di* ***chiarire****:*
   - **a)** *sono riportate superfici scoperte diverse;*
   - **b)** *nell'allegato Y00, in merito alle* ***acque meteoriche ricadenti sulle coperture del capannone*** *non viene riportato il periodo presente nell'Allegato U: "Le acque recuperate*

fonte: http://burc.regione.campania.it

ARPA CAMPANIA U COPIA CONFORME ALL'ORIGINALE DIGITALE Protocollo N.0002637/2023 del 12/01/2023 Firmatario: LUIGI COSSENTINO, DARIO MIRELLA

*verranno utilizzate per l'irrigazione del verde aziendale e per la bagnatura e lavaggio del piazzale esterno."**;***

c) *nell'allegato Y00 nel calcolo delle superfici viene riportato: "Le acque meteoriche da sottoporre a depurazione sono quelle ricadente sulle superfici scoperte impermeabilizzate del piazzale e **quelle ricadenti sulla superficie della tettoia esterna** pari a **9.803,75 m2"** ma poi non viene aggiunto il contributo della tettoia pari a 468 m2 cosa che viene fatta nell'allegato U ma con una superficie scoperta diversa da quella dichiarate nell'allegato Y00;*

d) *nell'Allegato U viene riportata una superficie coperta inferiore a quella effettiva in quanto non viene aggiunta la copertura della Cabina elettrica (pari a 31,25 m2) indicata nell'allegato Y00*

e) *nell'allegato U al paragrafo "3. Dimensionamento e verifica rete di raccolta acque" nei calcoli effettuati vengono considerate superfici diverse da quelle indicate nella'Allegato Y00.*

***Integrare** inoltre in detti allegati:*

f) *le dimensioni e la capacità della vasca adibita all'accumulo delle acque da recuperare;*

g) *i tempi di svuotamento dell'impianto di trattamento della 1° pioggia, dopo quanto tempo e con che modalità le vasche costituenti tale impianto si rendano di nuovo disponibili ad un successivo evento meteorico.*

*Infine, La Società dovrà **prevedere l'installazione di contalitri** al fine di quantizzare il volume d'acqua riutilizzato;*

2) ***Nell'allegato T** – planimetria reti idriche:*

h) *le acque meteoriche ricadenti sulla tettoia recapitano nella vasca recupero acque piovane, contrariamente a quanto dichiarato negli allegati U e Y00 in cui tali acque recapitano all'impianto di trattamento della 1° pioggia.*

***Chiarire** tale punto ed eventualmente aggiornare la planimetria T*

i) *relativamente all'impianto di trattamento di prima pioggia, a monte del pozzetto unico di confluenza delle acque 1° pioggia, del by-pass delle acque di 2° pioggia e delle acque meteoriche dei tetti aziendali, **dovranno essere previsti adeguati pozzetti di controllo per ogni singola linea** (identificandoli in planimetria con delle sigle), al fine di consentire agli Enti di Controllo eventuali campionamenti;*

fonte: http://burc.regione.campania.it

ARPA CAMPANIA U COPIA CONFORME ALL'ORIGINALE DIGITALE Protocollo N.0002637/2023 del 12/01/2023 Firmatario: LUIGI COSSENTINO, DARIO MIRELLA

j) *nella sezione della vasca di accumulo delle acque meteoriche di copertura destinate al riutilizzo* ***integrare*** *riportando la capacità della vasca e le sue dimensioni e indicando i punti di presa impiegati per il riutilizzo delle acque contenute nella vasca;*

3) ***Nell'allegato Y01*** *– Piano di monitoraggio e controllo - vi è un'incongruenza rispetto a quanto di dichiarato nell'Allegato Y00, dove viene indicata una frequenza di autocontrollo medio composito nell'arco delle 3 ore con cadenza semestrale, mentre nell'allegato Y01 tale frequenza è riportata annuale e la modalità di campionamento è a spot. Pertanto, si chiede di riallineare i due allegati prevedendo una* ***frequenza di autocontrolli semestrali, analizzando tutti i parametri previsti dal D.lgs. 152/06 - Parte terza, Allegato 5, Tabella 3*** *(mancano i parametri stagno e bario).*

Compatibilmente con le modalità di svuotamento della vasca di prima pioggia, ***prevedere un campionamento medio-composito nell'arco delle 3 ore*** *ed* ***effettuare l'autocontrollo al pozzetto fiscale in concomitanza dello svuotamento della vasca di 1° pioggia****.*

4) ***Nell'allegato Y09*** *- Check list DGR 223/19 non viene riportato il volume utile della vasca adibita alla raccolta delle acque di spegnimento di eventuali incendi che dalla visione della tavola T sembrerebbe essere 50,5 mc.* ***Integrare***

5) *In merito alle BAT, la Società dovrà* ***argomentare sull'applicabilità o meno delle singole BAT*** *relative alla matrice acque reflue,* ***indicando sinteticamente le modalità di applicazione*** *quando pertinente."*

ESAMINATA la documentazione integrativa trasmessa dalla Società, prot. Arpac 637/2023, e nello specifico:

- *Allegato Y00* – relazione tecnica;
- *Allegato Y01* – Piano di monitoraggio e controllo;
- *Allegato Y09* - Check list DGR 223/19;
- *Allegato T* – planimetria reti idriche;
- *Allegato U* - Relazione tecnica relativa ai sistemi di trattamento parziali o finali;

tutti datati gennaio 2023e a firma del chimico dott. Monaco Marcello;

- *Scheda E bis* - documento descrittivo e proposta di documento prescrittivo con applicazioni BAT;

fonte: http://burc.regione.campania.it

ARPA CAMPANIA
COPIA CONFORME ALL'ORIGINALE DIGITALE
Protocollo N.0002637/2023 del 12/01/2023
Firmatario: LUIGI COSSENTINO, DARIO MIRELLA

- il documento *Riferimenti integrativi ARPAC* in cui si riportano le risposte puntuali alle integrazioni richieste;

si rappresenta che il Proponente ha chiarito/integrato i suddetti punti elenco, da 1 a 5.

In merito al punto 4) si significa che nell'allegato Y09 - Check list DGR 223/19 a pag.5 della tabella, viene riportato:

"Prevedere apposita vasca dedicata di raccolta delle acque di spegnimento di eventuali incendi, debitamente dimensionata in ragione dell'estensione dell'impianto; ovvero, per gli impianti già esistenti, in caso di impossibilità tecnica, adeguamento in ampliamento della vasca di raccolta delle acque meteoriche per la seguente finalità". In merito a ciò la Società dichiara **applicata** tale prescrizione dichiarando:

"È prevista l'installazione di n. 2 vasche di accumulo da 50 mc ognuna per un totale di 100 mc da adibire alla raccolta delle acque di spegnimento di eventuali incendi. Si precisa che le vasche saranno in grado di accogliere tutta l'acqua della riserva idrica pari a 100 mc. Tali acque saranno raccolte attraverso i pozzetti della rete di scarico delle acque meteoriche. In caso di incendio le stesse non saranno scaricate in fogna bensì gestite come rifiuto da avviare a smaltimento. Sarà in questo caso prevista ***una valvola a saracinesca che sarà installata prima dell'impianto di trattamento delle acque per evitare l'immissione in corpo idrico superficiale delle eventuali acque di spegnimento incendio.*** *In caso di eventuale incendio la valvola sarà chiusa manualmente mediante comando a volantino o leva."*

Dalla visione dell'**Allegato T** – planimetria reti idriche si evince che, al fine di evitare il deflusso in pubblica fognatura delle eventuali acque di spegnimento incendio, è necessario prevedere un'ulteriore valvola a saracinesca da installare sulla linea di by-pass delle acque di 2° pioggia.

<u>Per quanto sopra esposto si indicano per la matrice acque reflue ulteriori prescrizioni e/o integrazioni:</u>

1) aggiornare **l'allegato Y09 - Check list DGR 223/19,** indicando come corpo idrico recettore la pubblica fognatura, anziché il corpo idrico superficiale.

fonte: http://burc.regione.campania.it

ARPA CAMPANIA U
COPIA CONFORME ALL'ORIGINALE DIGITALE
Protocollo N.0002637/2023 del 12/01/2023
Firmatario: LUIGI COSSENTINO, DARIO MIRELLA

Inoltre, prevedere nella suddetta procedura una seconda valvola a saracinesca da installare sulla linea di by-pass delle acque di 2° pioggia, al fine di evitare che le eventuali acque di spegnimento incendio recapitino in pubblica fognatura attraverso tale linea;

2) aggiornare l'**Allegato T** – planimetria reti idriche, prevedendo un'ulteriore valvola a saracinesca sulla linea di by-pass delle acque di 2° pioggia.

UO Suolo e siti contaminati

Esaminata la Documentazione Tecnica di competenza dell'U.O. SUSC, prot. Arpac 637/2023, si ritiene che il proponente abbia fornito i chiarimenti e le integrazioni richieste.

UO Aria

Esaminata la documentazione integrativa, prot. Arpac 637/2023, trasmessa dal Proponente, ed in particolare i seguenti elaborati datati dicembre 2022:

- riferimenti integrativi ARPAC
- Y00 Relazione tecnica AIA;
- Y01 PMeC;
- Y08 Relazione Emissioni in atmosfera;
- All. V Planimetria impianto;
- All. 8 Descrizione del bianco ambientale dell'aria;
- All. Scheda I;
- SCHEDA E: "Sintesi non tecnica"
-All. W Layout emissioni;
- Studio previsionale di impatto odorigeno;
- SCHEDA L "Emissioni in atmosfera";

- il verbale seconda seduta cds 19/12/2022,

- ulteriore documentazione integrativa acquisita al prot. ARPAC con n. 637 del 03.01.2023, elaborata dal Proponente in riscontro alle richieste di integrazione e chiarimenti di cui al soprarichiamato verbale della CDS svoltasi in data 19.12.22, tra cui

fonte: http://burc.regione.campania.it

ARPA CAMPANIA U
COPIA CONFORME ALL'ORIGINALE DIGITALE
Protocollo N.0002637/2023 del 12/01/2023
Firmatario: LUIGI COSSENTINO, DARIO MIRELLA

- Nota di trasmissione riscontro del Proponente, in seguito alle richieste di integrazioni pervenute nell'ambito della seconda CdS del 19/12/2022, Riferimenti integrativi Staff Tecnico VIA, Riferimenti integrativi Università Parthenope, Riferimenti integrativi ARPAC

- SIA - Studio Impatto Ambientale datato Gennaio 2023,

- Y08 - Relazione emissioni in atmosfera datata Dicembre 2022,

- Y09 - Check list DGR223 datata Gennaio 2023,

- Y01 - Piano di monitoraggio e controllo datato Gennaio 2023,

- All. V - Planimetria impianto datata Gennaio 2023

- Allegato Scheda D

Premesso che:

- **nel documento SIA - Studio Impatto Ambientale datato Gennaio2023, al paragrafo 2.2.1. pag.90/357 DESCRIZIONE DELLE SUPERFICI DI STOCCAGGIO**

  si dichiara :

  …"*Le superfici per lo stoccaggio dei rifiuti si dividono nelle seguenti zone tutte ubicate in zone coperte all'interno del capannone o sotto tettoia, rappresentate chiaramente nella planimetria di layout; Altre superfici di rilevanza per la gestione dell'impianto sono: Area di conferimento iniziale dei rifiuti posta all'interno del capannone….; Area di selezione, cernita e/o miscelazione prima delle lavorazioni posta all'interno del capannone….; Lo stoccaggio in cumuli di rifiuti avviene in aree confinate. Si sottolinea che i cassoni mobili utilizzati posseggono adeguati requisiti di resistenza in relazione alle proprietà chimico- fisiche ed alle caratteristiche dei rifiuti contenuti"…*

fonte: http://burc.regione.campania.it

ARPA CAMPANIA U
COPIA CONFORME ALL'ORIGINALE DIGITALE
Protocollo N.0002637/2023 del 12/01/2023
Firmatario: LUIGI COSSENTINO, DARIO MIRELLA

- Pag. 101/357 2.4. DESCRIZIONE DELLE PRINCIPALI CARATTERISTICHE DELLA FASE DI FUNZIONAMENTO DEL PROGETTO si riporta*:*

  "Il progetto è finalizzato alla realizzazione di un "Impianto per il trattamento di rifiuti pericolosi e non" mediante operazione di messa in riserva [R13], miscelazione/selezione e cernita [R12] e/o deposito preliminare [D15] e/o raggruppamento preliminare [D13] e/o ricondizionamento preliminare [D14] …… dopo la fase di conferimento iniziale…. i rifiuti vengono avviata a n. 23 diversi tipi di trattamento, a seconda del codice CER, delle caratteristiche fisiche, delle capacità impiantistiche e delle esigenze commerciali…… I rifiuti liquidi stoccati all'interno dell'impianto saranno sottoposti al processo di accorpamento [R12] o [D13] che consiste nella mera unione di rifiuti aventi il medesimo codice CER e medesima caratteristica di pericolosità …. Tale processo consiste nel mero scarico/stoccaggio di due carichi di rifiuto liquido avente lo stesso codice CER e/o caratteristica di pericolosità all'interno dello stesso serbatoio di stoccaggio…"

- Pag. 104/357si significa

"……tutte le fasi saranno effettuate mantenendo chiusi i serbatoi dedicati allo stoccaggio, …le fasi di travaso/accorpamento saranno effettuate mediante l'utilizzo di pompe collegate direttamente ai raccordi delle cisterne senza la dispersione nell'ambiente di lavoro di effluenti gassosi... sui rifiuti contenenti idrocarburi sarà effettuata una prima fase di "naturale" separazione [R12] tra la fase idrocarburica e quella acquosa… la fase acquosa sarà eliminata e stoccata separatamente all'interno di opportuna cisterna"…

- Pag. 163/357: 2.4.4.10. GESTIONE RIFIUTI DEGLI SCARTI ALIMENTARI si riporta "Tutte *le aree di stoccaggio e gestione dei rifiuti di tale flusso saranno confinate mediante l'utilizzo di strutture realizzate con pannellature di tipo sandwich. La struttura sarà provvista di apertura automatica per consentire l'accesso agli operatori e ai mezzi d'opera…Al fine di neutralizzare eventuali emissioni di odori residui che potrebbero generarsi durante le fasi di trattamento e stoccaggio degli scarti alimentari è presente in impianto una linea di ugelli nebulizzatori … dotato di temporizzatore … che irrora deodorante neutralizzante ad enzimi NEUTRADEO SUPER HD 246 ad intervalli*

fonte: http://burc.regione.campania.it

ARPA CAMPANIA U
COPIA CONFORME ALL'ORIGINALE DIGITALE
Protocollo N.0002637/2023 del 12/01/2023
Firmatario: LUIGI COSSENTINO, DARIO MIRELLA

regolari di 15 minuti. Tale sistema è in grado di controllare la gestione del disturbo olfattivo in ragione di un abbattimento del 95-97 % di tali emissioni eventualmente residue…Gli scarti alimentari ancora provvisti di imballo esterno (bustine, brick, banda stagnata, etc) vengono avviati a trattamento [R12]/[R3] all'interno di un sistema di sconfezionamento e separazione del prodotto (Tiger Depack HS20 Unit)."

- Pag. 171-175/357: 2.4.4.11. GESTIONE RIFIUTI DA OPERAZIONI DI BONIFICA (GRUPPO 1) 2.4.4.12. GESTIONE RIFIUTI DA OPERAZIONI DI BONIFICA (GRUPPO 2) si legge "Tutte *le aree di stoccaggio e gestione dei rifiuti di tale flusso saranno confinante mediante l'utilizzo di strutture realizzate con pannellature di tipo sandwich. La struttura sarà provvista di apertura automatica per consentire l'accesso agli operatori e ai mezzi d'opera…, emissioni odorigene che possono generarsi durante le fasi di trattamento e stoccaggio dei rifiuti derivanti da operazioni di bonifica sarà fatto uso di un impianto con una linea di ugelli nebulizzatori ad enzimi del medesimo tipo descritto nel flusso precedente* "

- *Nel paragrafo 2.4.6.1. MATERIE PRIME UTILIZZATE a pag. 215/357* non si riportano i Carboni Attivi

Premesso che nel documento Y01 - Piano di monitoraggio e controllo datato Gennaio 2023

2.1. MANUTENZIONE DEI SISTEMI DI ABBATTIMENTO si dichiara:

''*Sarà effettuata la sostituzione dei carboni attivi ogni qual volta raggiungano il tasso di carico pari al 12%.''*

Esaminata la documentazione prodotta,

si rileva che il proponente, nella descrizione del ciclo produttivo ed in particolare nel dettagliare le modalità di gestione dei rifiuti in ingresso, utilizza in modo ricorrente la seguente frase: ..."*Dopo la fase di messa in riserva R13 o deposito preliminare D15..., i rifiuti potrebbero essere avviati all'attività di selezione e cernita finalizzata all'allontanamento di sostanze estranee (quali legno, metalli, plastica etc…) e/o all'attività di triturazione finalizzata alla riduzione*

fonte: http://burc.regione.campania.it

ARPA CAMPANIA
COPIA CONFORME ALL'ORIGINALE DIGITALE
Protocollo N.0002637/2023 del 12/01/2023
Firmatario: LUIGI COSSENTINO, DARIO MIRELLA

volumetrica del materiale …" come si riscontra ad esempio anche nella gestione dei *Rifiuti metallici (ferrosi, non ferrosi, misti).* **Tali operazioni configurano un trattamento meccanico dei rifiuti, pertanto, in ottemperanza alle indicazioni di cui alla DECISIONE DI ESECUZIONE (UE) 2018/1147 DELLA COMMISSIONE del 10 agosto 2018 che stabilisce le conclusioni sulle migliori tecniche disponibili (BAT) per il trattamento dei rifiuti, ai sensi della direttiva 2010/75/UE del Parlamento europeo e del Consiglio, il Proponente rivaluti, tra i potenziali inquinanti emessi in atmosfera, quelli correlati alla gestione di rifiuti sopra richiamati, tra cui Metalli e metalloidi tranne mercurio (es. As, Cd, Co, Cr, Cu, Mn, Ni, Pb, Sb, Se, Tl, V) , sulla base dell'inventario citato nella BAT 3.**

Si riscontra inoltre, nella gestione dei rifiuti RAEE pericolosi, il codice EER 20 01 21 * relativo ai tubi fluorescenti ed altri rifiuti contenenti mercurio, per i quali le operazioni di selezione e cernita e/o disassemblaggio previste possono facilmente essere motivo di rottura accidentale di tali materiali con emissione di mercurio. Considerare, pertanto, sulla base dell'inventario citato nella BAT 3, in aggiunta agli inquinanti previsti, anche il monitoraggio di cui alla BAT 32. Al fine di ridurre le emissioni di mercurio nell'atmosfera, la BAT consiste nel raccogliere le emissioni di mercurio alla fonte, inviarle al sistema di abbattimento e monitorarle adeguatamente: Hg, frequenza trimestrale; per i limiti di emissione, si propone di attenersi ai livelli di emissione associati alla BAT (BAT-AEL) per le emissioni di mercurio convogliate nell'atmosfera risultanti dal trattamento meccanico dei RAEE contenenti mercurio, Tab 6.6 Hg (µg/Nm3) 6-7.

Alla luce della rivalutazione dei flussi di inquinanti correlati alle tipologie di rifiuto trattate e le relative frequenze di monitoraggio, si integri il PMeC, Scheda L, Relazione AIA, Relazione emissioni in atmosfera, relazione SIA alla luce delle seguenti prescrizioni:

1) BAT 8: La Frequenza del monitoraggio delle emissioni convogliate deve essere semestrale per POLVERI, TVOC, odori; per i limiti di emissione, attenersi al Livello di emissione associato alla BAT (BAT-AEL) per le emissioni convogliate nell'atmosfera di polveri Tab 6.3 BAT-AEL Polveri mg/Nm3 2–5;
2) BAT 14. Al fine di prevenire le emissioni diffuse in atmosfera - in particolare di polveri, composti organici e odori-Gestione rifiuti liquidi: adottare un programma di rilevazione e riparazione delle perdite (LDAR, Leak Detection And Repair)

fonte: http://burc.regione.campania.it

ARPA CAMPANIA U
COPIA CONFORME ALL'ORIGINALE DIGITALE
Protocollo N.0002637/2023 del 12/01/2023
Firmatario: LUIGI COSSENTINO, DARIO MIRELLA

3) Sulla base dell'inventario citato nella BAT 3, in aggiunta agli inquinanti previsti, prevedere anche il monitoraggio di cui

-alla BAT 8: Metalli e metalloidi tranne mercurio (es. As, Cd, Co, Cr, Cu, Mn, Ni, Pb, Sb, Se, Tl, V), frequenza annuale; *10/5*

-alla BAT 32: Mercurio (Hg), frequenza trimestrale; per i limiti di emissione, si propone di attenersi ai livelli di emissione associati alla BAT (BAT-AEL) per le emissioni di mercurio convogliate nell'atmosfera risultanti dal trattamento meccanico dei RAEE contenenti mercurio, Tab 6.6 Hg (µg/Nm3) 6-7;

4) Per la gestione rifiuti degli scarti alimentari e per la gestione rifiuti da operazioni di bonifica (Gruppo 1-2), visto che "*tutte le aree di stoccaggio e gestione dei rifiuti di tale flusso saranno confinate mediante l'utilizzo di strutture realizzate con pannellature di tipo sandwich"* e che "*la struttura sarà provvista di apertura automatica per consentire l'accesso agli operatori e ai mezzi d'opera"*, l'aria proveniente da tale ambiente confinato dovrà essere captata e convogliata al camino E1 e relativo sistema di abbattimento, adeguandone opportunamente il dimensionamento;

5) Integrare il PMeC con la frequenza di sostituzione dei Carboni attivi, secondo i criteri di calcolo riportati nella relazione Y08 Emissioni in atmosfera (pag. 22/29), eventualmente rivalutati al nuovo dimensionamento.

UO Rifiuti

Vista la documentazione integrativa (prot. arpac 637/2023) si riportano di seguito le ulteriori valutazioni di ARPAC in merito ai riscontri del proponente:

- Permangono incongruenze e refusi sia nella relazione tecnica, sia tra la relazione tecnica e le schede AIA come meglio specificato in seguito;
- Nelle schede integrative si rileva che le attività evidenziate dal progetto sono di miscelazioni di rifiuti anche pericolosi e non solo di accorpamento; tali miscelazioni/accorpamenti non sono descritti nel dettaglio richiesto dalla complessità e pericolosità dei rifiuti che si intendono trattare;
- La "relazione tecnica miscelazioni rev1" (datata sul frontespizio con dicembre 2022 mentre risulta firmata con data ottobre 2022) riporta ad esempio per il flusso 11 "*è impossibile in via progettuale andare a definire con esattezza i codici CER che comporranno le miscele*

fonte: http://burc.regione.campania.it

ARPA CAMPANIA U
COPIA CONFORME ALL'ORIGINALE DIGITALE
Protocollo N.0002637/2023 del 12/01/2023
Firmatario: LUIGI COSENTINO, DARIO MIRELLA

effettuate", tuttavia vengono ipotizzati alcuni codici in uscita che non risultano presenti nella relazione tecnica e nella scheda I nella sezione dedicata ai rifiuti prodotti. Le descrizioni impiantistiche e gestionali fornite dal proponente non appaiono esaustive in merito alla complessità e pericolosità di tali operazioni di miscelazione.

- Nella scheda I che rappresenta la sintesi delle attività dell'impianto, pur rilevando il riscontro di alcune osservazioni ARPAC presenta ancora mancanze e notevoli incongruenze. Non sono ancora chiari i rifiuti effettivamente prodotti dall'impianto, sia per quanto concerne i codici E.E.R. sia in merito ai quantitativi. Nella scheda I sono genericamente indicati rifiuti con codice E.E.R. 19 12 xy, non sono presenti rifiuti pericolosi e non sono presenti altri rifiuti citati nella relazione tecnica e nel SIA. Nella sezione I.1 manca il riferimento alle operazioni di recupero, nella sezione I.2 manca il tipo di deposito. Occorrerebbe datare i singoli allegati in quanto sottoposti a revisione. I rifiuti prodotti dichiarati nella scheda I non corrispondono pienamente a quelli indicati nella scheda INT4 e nel PMeC.

- La scheda INT 4 è stata fornita solo dopo la richiesta di ARPAC, le pagine non risultano numerate (risulta una lunghezza di 20 pagine mentre in una prima fase venivano dichiarate 90 pagine) non sono chiaramente specificati i tempi di permanenza dei rifiuti pur richiamando la circolare ministeriale n.1121 del 21/01/2019. I rifiuti prodotti non sono coerenti con quelli riportati in altre schede. Probabilmente per un refuso è presente un riferimento all'impianto World Metal srl. Si fa riferimento inoltre ad un registro di MPS (che risulta anche nella relazione tecnica) ma non ci sono dettagli tecnici in merito a tale gestione che comporterebbe numerosi obblighi dettati dalle norme vigenti.

- Nella scheda INT 6 i rifiuti pericolosi prodotti non sono coerenti con quelli riportati in altre schede. Non si comprendono nel dettaglio le modalità di gestione dei serbatoi di miscelazione.

- In merito all'adeguatezza della capacità di deposito (applicazione della **BAT n.4 b)**, ad esempio per i rifiuti in uscita, la superficie prevista non sembra essere sufficiente per contenere le diverse tipologie di rifiuti prodotti. Nella planimetria e nella relazione non sono specificati nel dettaglio i contenitori (da dimensionare opportunamente) in particolare per il deposito temporaneo. Il proponente riscontra citando il paragrafo 2.2.1 dello SIA tuttavia non risultano ben distinte le superfici destinate ai rifiuti in ingresso ed a quelli in uscita.

fonte: http://burc.regione.campania.it

- Nel Piano di monitoraggio e controllo non sono coerenti i rifiuti prodotti con quanto riportato nella scheda I ad esempio ed il quantitativo di rifiuti codici E.E.R. "19 12 xx" e sono presenti i codici 16 10 01*.

-Nella scheda E-bis risultano campi non compilati (ad esempio in merito al peso specifico dei rifiuti).

Esaminata la documentazione integrativa trasmessa dal proponente, si ritiene che la stessa presenti varie incongruenze ed inoltre non è pienamente rispondente al Decreto Dirigenziale n. 925 del 06/12/2016 (pubblicato sul BURC n. 87 del 19 Dicembre 2016) Guida alla predisposizione e presentazione della domanda di AIA. Tali incongruenze rendono non chiari tutti i processi ed i rifiuti in uscita dall'impianto, inoltre le descrizioni impiantistiche e gestionali fornite dal proponente non appaiono esaustive in merito alla complessità dei numerosi flussi di rifiuti ed alla pericolosità delle operazioni di miscelazione**.**

ARPA CAMPANIA U COPIA CONFORME ALL'ORIGINALE DIGITALE Protocollo N.0002637/2023 del 12/01/2023 Firmatario: LUIGI COSSENTINO, DARIO MIRELLA

UO Agenti fisici - Rumore

Vista

La richiesta d'integrazione formulata dalla Scrivente UO AFIS riportata nella richiesta di integrazione formulata in *forma congiunta ARPAC con protocollo di uscita n. 56263 del 23/11/2022* e la trasmissione documentale prodotta dalla Società Proponente *ed acquisita con prot. N. 637 in data 03/01/2023* in riscontro alle richieste di integrazioni *come da nota Arpac n. 56263 del 23/11/2022,* in particolare, **esaminata nello specifico la seguente documentazione**:

- Allegato 9 - Relazione trasportistica a firma del Dott. *Marcello* MONACO;
- SIA - Studio Impatto Ambientale a firma congiunta dal Dott. *Marcello* MONACO e della Società;
- Y00 - Relazione Tecnica AIA a firma del Dott. *Marcello* MONACO;
- Y01 - Piano di monitoraggio e controllo a firma del Dott. *Marcello* MONACO;Y02 - Stima previsionale di impatto acustico datata 02/01/2023 firma del Dott. *Marcello* MONACO;
- All. Z - Planimetria della zonizzazione acustica;
- Allegato Scheda B Inquadramento Urbanistico Territoriale*;*
- All. P - Mappa topografica;

fonte: http://burc.regione.campania.it

- All. Q - Mappa catastale;
- All. R - Stralcio PRG;
- All. V - Planimetria impianto;
- Allegato Scheda N Emissione Rumore;
- All. Z - Planimetria della zonizzazione acustica;
- Y05 - Piano di ripristino ambientale datata Luglio 2021 a firma del Dott. *Marcello* MONACO;
- Prot_Consorzio ASI MD datata Luglio 2021 *a firma dell'Arch. Salvatore Visone;*
- Relazione_tecnica_impianti *a firma dell'Arch. Salvatore Visone;*
- TAVE1_Relazione_tecnica *a firma dell'Arch. Salvatore Visone;*
- TAVE3_Planimetria_generale *a firma dell'Arch. Salvatore Visone;*
- TAVE5_Planimetria_Layout *a firma dell'Arch. Salvatore Visone;*
- TAVE6_Planimetria_Impianti *a firma dell'Arch. Salvatore Visone;*

ARPA CAMPANIA U
COPIA CONFORME ALL'ORIGINALE DIGITALE
Protocollo N.0002637/2023 del 12/01/2023
Firmatario: LUIGI COSSENTINO, DARIO MIRELLA

Considerato che:

- Il Comune di Nola è dotato di un Piano di Zonizzazione Acustica del Territorio datato 2001 con relative planimetrie Zonali: l'area territoriale comunale dove è ubicato l'Impianto è identificata con Classe Acustica "III Area di Tipo Misto *le aree interessate da traffico veicolare locale o di attraversamento, con media densità di popolazione, con presenza di attività commerciali, uffici, con limitata presenza di attività artigianali e con assenza di attività industriali; aree rurali interessate da attività che impiegano macchine operatrici*" *come si evince dall'Elaborato Planimetrico n. 2 allegato al PZA vigente;*

- il Comune di Nola è dotato di un Piano Regolatore Generale e relative norme tecniche approvato con Delibera del Consiglio Comunale n. 18 del 31/07/2014, dove l'Area in cui è previsto la realizzazione dell'impianto identificato con le particelle Catastali 256,259 262 265 appartenenti al Foglio 4 ricadono in Zona E Agricola " Aree destinate all'esercizio dell'agricoltura intesa non svoltano come funzione produttiva, ma anche come funzione di salvaguardia del sistema idrogeologico, del paesaggio agrario e dell'equilibrio ecologico naturale" come da allegato cartografico denominato ELABORATO_1_PDF ai sensi dell'Art. 15 del Vigente PRG;

fonte: http://burc.regione.campania.it

- La stessa Area viene coinvolta nell'estensione della *Zona ASI Nola-Marigliano "Agglomerato Industriale Nola Marigliano" del PRG e successiva Variante del Comune di Nola (NA) ai sensi Art. 20 Zone industriali di nuovo impianto " Norme Attuazione Variante Nola-Marigliano 13/02/2004", come da CdU allegato allo* SIA - Studio Impatto Ambientale prodotto;

si significa che la *Stima Previsione di Impatto Acustico datata 02/01/2023 firma del Dott. Marcello MONACO* tende solo a certificare il clima acustico attuale in riferimento a limiti previsti in Classe III del PZA vigente e non tiene conto:

- della zonizzazione territoriale dell'aree confinati appartenuti ad altro Comune;
- non viene proposto un modello impatto acustico sia in fase previsionale che post operam compatibilmente con l'attività

Per quanto fin qui evidenziato si esprime parere NON FAVOREVOLE

Il Direttore dell'Area Territoriale
Dott. Luigi COSSENTINO

Il Direttore del Dipartimento
Dott. Dario MIRELLA

ARPA CAMPANIA
COPIA CONFORME ALL'ORIGINALE DIGITALE
Protocollo N.0002637/2023 del 12/01/2023
Firmatario: LUIGI COSSENTINO, DARIO MIRELLA

regione campania
aslnapoli3sud

DIPARTIMENTO DI PREVENZIONE
U.O.P.C. N°1
MARIGLIANO/NOLA
uopc1@pec.aslnapoli3sud.it
Tel. 081/5352115/16

Prot. n° 7323 del 12/01/2023

Alla Giunta Regionale della Campania
Direzione Generale
per l'Ambiente e l'Ecosistema
UOD Valutazione Ambientali
Staff 5017092

Oggetto: Ditta M.D. S.R.L. Nola –Procedimento Cup 9076- Parere CDS del 11/01/2023

In riferimento all'oggetto, dall'esame della documentazione presentata e da quanto emerso in CDS del 11/01/2023, si esprimere parere negativo per i sottoelencati motivi in riferimento alla documentazione richiesta:

- valutazione e procedure per l'abbattimento delle emissioni odorigene e della prevenzione della proliferazione degli agenti infestanti indotti da alcune tipologie di rifiuti trattati (rifiuti alimentari e altri): **le procedure proposte dall'Azienda sono state dichiarate non idonee nella Cds dal settore VIA della Regione Campania e dell'Arpac e pertanto non assicurano un abbattimento delle emissioni odorigene e della proliferazione degli agenti infestanti;**
- valutazione dell'impatto ambientale sui recettori sensibili e non, tenendo conto anche del traffico veicolare indotto e delle altre eventuali fonti derivanti da impianti esistenti o in fase di realizzazione in zona: **le relazioni fornite dalla Ditta non tengono conto dei dati di tutte le centraline Arpac dei Comuni limitrofi , di tutte le fonti emissive della zona (impianti con emissioni in atmosfera e le cave nelle vicinanze) e dell'effetto su tutti i recettori sensibili, in particolare l'istituto scolastico B. Fiore e il centro abitato della frazione di Polvica di Nola. In merito, l'ARPAC e l'Ufficio VIA in sede di Cds hanno espresso parere negativo relativamente alla relazione trasportistica, la relazione del bianco ambientale e il Sia. Pertanto la dichiarazione della Ditta che l'impianto non comporta impatto ambientale non è tecnicamente sostenibile.**

ASL NA 3 SUD
UOPC
AMBITO
1
Dipartimento di Prevenzione

IL RESPONSABILE UOPC 1
Dr. Vincenzo PARRELLA

fonte: http://burc.regione.campania.it

ALLEGATO 8

COMUNE DI NOLA

CITTA' METROPOLITANA DI NAPOLI
SETTORE TECNICO
SERVIZIO URBANISTICA

Alla Giunta regionale della Campania
Direzione Generale per il Ciclo integrato delle Acque e dei Rifiuti
Valutazioni e Autorizzazioni Ambientali
Staff 50.17.92 – Tecnico Amministrativo, Valutazioni Ambientali

E p.c. Al Sindaco
Carlo Buonauro

Al Vicesindaco con delega all'Ambiente
Giuseppe Tudisco

COMUNE DI NOLA
Protocollo Partenza N. 2438/2023 del 12-01-2023
Doc. Principale - Copia Del Documento Firmato Digitalmente

Oggetto: Ditta MD srl. *"Realizzazione di un impianto di stoccaggio, gestione e trattamento rifiuti nell'agglomerato industriale di Nola-Marigliano"*. Procedimento CUP 9076 – Parere

La Ditta ha allegato al progetto esclusivamente una comunicazione di rilascio del Nulla osta da parte dell'ASI recante prot. 5847 del 19/11/2021 nella quale si richiama il decreto dirigenziale n. 88 del 17.11.2021 con il quale *"è stato rilasciato il nulla osta al progetto"*.
Detto decreto dirigenziale, costituente il Nulla osta effettivo è stato richiesto all'ASI in sede di Conferenza di Servizi del 11.01.2023 dagli altri enti partecipanti, la quale lo ha formalmente trasmesso in fase successiva.

Le valutazioni effettuate ai fini del rilascio del nulla osta medesimo dalla competente Area Urbanistica del Consorzio ASI sono rinvenibili nell'istruttoria allegata al Decreto 88/2021 e si basano sostanzialmente sulla valutazione del rispetto delle Norme di Attuazione del PTR (parametri urbanistico-edilizi, ecc.).

E' d'uopo richiamare la Delibera regionale della Campania n. 1369 del 06.08.2009 recante *"Legge Regionale 13/08/1998 n. 16, art. 10, comma 6 – Piano per l'Area di Sviluppo Industriale della Provincia di Napoli – Agglomerato Nola-Marigliano – Variante"*, con la quale è stato espresso dalla Regione Campania il parere di conformità sul Piano ASI agli indirizzi regionali.
Detta deliberazione prevede ai punti 8, 9 e 10 il rispetto di particolari prescrizioni, finalizzate a garantire la sostenibilità ambientale e paesaggistica degli interventi in zona ASI in fase di progettazione oltre che di realizzazione.

Nello specifico al punto 10 del deliberato vengono elencate le seguenti prescrizioni da rispettare in fase di progettazione:

- rispettare il principio di evitare il consumo dei suoli attraverso la riduzione al minimo degli spazi interni all'area ASI delle superfici impermeabilizzate. Tali suoli dovranno essere trattati a verde garantendo la continuità biologica, anche con l'uso di piantumazione di specie autoctone (evitando microaiuole) e accorpando le aree a verde;
- utilizzare nell'eventualità di nuove pavimentazioni appropriati materiali in sintonia con l'ambiente circostante e con il carattere dei manufatti esistenti;
- progettare tenendo cura dei materiali, evitando anonimi capannoni e pertanto attraverso meccanismi di selezione di architettura di qualità;

fonte: http://burc.regione.campania.it

- perseguire il risparmio energetico attraverso l'uso di tecnologie passive e di energie alternative secondo i protocolli internazionali;
- curare le aree di margine attraverso opere di riqualificazione ambientale, paesaggistica e di regimentazione delle acque;
- evitare ove possibile, all'atto dell'ampliamento, di lasciare all'esterno dell'area brandelli di suoli agricoli, difficilmente gestibili e che non possono fornire un reddito sufficiente al loro mantenimento, pertanto saranno inglobate e riqualificate secondo i canoni dell'architettura del paesaggio;

Nel Decreto 88/2021 viene prescritto, tra l'altro di dotarsi del permesso di utilizzo del collettore fognario consortile. Detto permesso non risulta agli atti.

Per quanto di competenza del Comune, attenendo, in ogni caso, alla persona del Dirigente competente *"la vigilanza sull'attività urbanistico-edilizia nel territorio comunale"* ai sensi dell'art. 27 del DPR 380/2001 (Testo Unico dell'Edilizia), si rileva rispetto alla sopra richiamata normativa, la totale insufficienza documentale di progetto comprovante il rispetto delle prescrizioni regionali sopra richiamate nonchè la carenza di espressa dichiarazione di valutazione delle stesse da parte dell'ASI.

Per quanto sopra rappresentato non sussistono le condizioni per il rilascio del relativo Permesso di Costruire.

Conseguentemente si esprime **PARERE NON FAVOREVOLE**.

Il Dirigente
Arch. Rosa Pascarella
(firmato digitalmente)

ROSA
PASCARELLA
12.01.2023
13:18:02
GMT+01:00

COMUNE DI NOLA
Protocollo Partenza N. 2438/2023 del 12-01-2023
Doc. Principale - Copia Del Documento Firmato Digitalmente

Decreto Dirigenziale n. 86 del 28/04/2023

Dipartimento 50 - GIUNTA REGIONALE DELLA CAMPANIA

Direzione Generale 17 - DIREZ. GENER. CICLO INTEG. DELLE ACQUE E DEI RIFIUTI, VALUTAZ E AUTORIZ AMB

U.O.D. 92 - STAFF - Tecnico-amministrativo - Valutazioni Ambientali

Oggetto dell'Atto:

PROVVEDIMENTO DI VALUTAZIONE DI INCIDENZA APPROPRIATA RELATIVO AL "PROGETTO DEFINITIVO DELLE OPERE SOSTITUTIVE DEL PASSAGGIO A LIVELLO AL KM 10+327 DELLA LINEA FERROVIARIA SALERNO-MERCATO SAN SEVERINO IN COMUNE DI PELLEZZANO (SA)" - PROPOSTO DALLA SOC. R.F.I. S.P.A. - CUP 9625.

IL DIRIGENTE

PREMESSO

a. che con D.P.R. n. 357 del 08/09/1997, art. 5, e ss.mm.ii. sono state dettate disposizioni in merito alla procedura di svolgimento della Valutazione di Incidenza;

b. che con Delibera di Giunta Regionale (D.G.R.C) n. 1216 del 23/03/2001, pubblicata sul BURC n. 21 del 17/04/2001, e successiva D.G.R.C. n. 5249 del 31/10/2002, pubblicato sul BURC n. 58 del 25/11/2002, è stato recepito il succitato D.P.R. n. 357/97;

c. che con D.G.R.C. n. 406 del 04/08/2011, pubblicata sul BURC n. 54 del 16/08/2011, è stato approvato il *"Disciplinare organizzativo delle strutture regionali preposte alla Valutazione di Impatto ambientale e alla Valutazione di Incidenza di cui ai Regolamenti nn. 2/2010 e 1/2010, e della Valutazione Ambientale Strategica di cui al Regolamento emanato con D.P.G.R. n. 17 del 18 Dicembre 2009"*, successivamente modificato ed integrato con D.G.R.C. n. 63 del 07/03/2013;

d. che ai sensi del Disciplinare approvato con summenzionata D.G.R. n. 406/2011:
   d.1 sono organi preposti allo svolgimento delle procedure di VIA, VAS e VI:
      - la Commissione per le Valutazioni Ambientali (Commissione VIA/VI/VAS);
      - gli istruttori VIA/VI/VAS;
   d.2 il parere per le procedure di Valutazione Ambientale è reso dalla Commissione VIA/VI/VAS sulla base delle risultanze delle attività degli istruttori;

e. che con Regolamento n. 12 del 15/12/2011, pubblicato sul BURC n. 77 del 16 dicembre 2011, come modificato dalla D.G.R.C. n. 48 del 29/01/2018, pubblicata sul BURC n. 11 del 06/02/2018, le competenze in materia di VIA-VAS-VI sono state assegnate allo STAFF Tecnico Amministrativo 50 17 92 Valutazioni Ambientali;

f. che con D.G.R.C. n. 27 del 26/01/2016, pubblicata sul BURC n. 6 del 01/02/2016, e successiva D.G.R.C. n. 81 del 08/03/2016, pubblicata sul BURC n. 16 del 09/03/2016, è stata confermata l'istituzione della Commissione preposta alla Valutazione di Impatto Ambientale (VIA), alla Valutazione di Incidenza (VI) e alla Valutazione Ambientale Strategica (VAS) di cui alla D.G.R.C. n. 406/2011 e al D.P.G.R. n. 62/2015;

g. che con D.G.R.C. n. 686 del 06/12/2016, pubblicata sul BURC n. 87 del 19/12/2016, è stata revocata la D.G.R.C. n. 683 del 8 ottobre 2010 e sono state individuate le *Modalità di calcolo degli oneri per le procedure di Valutazione Ambientale Strategica, Valutazione di Impatto Ambientale e Valutazione di Incidenza di competenza della Regione Campania*;

h. che con D.G.R.C. n. 791 del 28/12/2016 si è disposto, al punto 2 del deliberato, che "*nelle more dell'adeguamento del Disciplinare, continui ad operare la Commissione VIA – VI – VAS di cui al D.P.G.R. n. 62 del 10/04/2015*";

i. che al punto 3 del deliberato della citata D.G.R.C. n. 791 del 28/12/2016 si è disposto "*nelle more dell'adozione delle iniziative di cui al punto 1., che le istruttorie di competenza della UOD Valutazioni Ambientali possano essere assegnate, oltre che al personale in servizio presso la citata UOD, al personale all'attualità iscritto alla short list di cui al DD 554/2011 e che ha maturato una adeguata esperienza istruttoria negli ultimi due anni, nonché ad altro personale regionale in servizio presso le Autorità di Bacino regionali, previa accordi con le stesse*";

j. che con D.P.G.R.C. n. 204 del 15/05/2017 avente ad oggetto "Deliberazione di G.R. n. 406 del 4/8/2011 e s.m.i.: modifiche Decreto Presidente Giunta n. 62 del 10/04/2015 - Disposizioni transitorie" pubblicato sul BURC n. 41 del 22/05/2017, è stata aggiornata la composizione della Commissione per le valutazioni ambientali (VIA/VI/VAS);

k. che con DGR 795 del 19.12.2017, pubblicata sul BURC n. 5 del 18.01.2018 sono state approvate le misure di conservazione dei SIC (Siti di Interesse Comunitario) per la designazione delle ZSC (Zone Speciali di Conservazione) della rete Natura 2000 della Regione Campania.

l. che con DGR 684 del 30.12.2019 sono stati individuati, ai sensi del DM 17 ottobre 2007 del Ministro dell'Ambiente e della Tutela del Territorio e del Mare, i soggetti affidatari della gestione di Zone Speciali di Conservazione (ZSC) e delle Zone di Protezione Speciale (ZPS) designate ai sensi della Direttiva 92/43/CEE "Habitat", del relativo regolamento di attuazione di cui al DPR 357/97 e della Direttiva 2009/147/CE "Uccelli".

m. che con Intesa, ai sensi dell'articolo 8, comma 6, della legge 5 giugno 2003, n. 131, tra il Governo, le regioni e le Province autonome di Trento e Bolzano sulle Linee guida nazionali per la valutazione di incidenza (VIncA) - Direttiva 92/43/CEE "HABITAT" articolo 6, paragrafi 3 e 4" (G.U. n. 303 del 28/12/2019), sono state emanate le Linee Guida Nazionali per la Valutazione di Incidenza"

n. che le succitate Linee Guida Nazionali prevedono che "Il parere di screening ha validità di 5 anni, fatti salvi i casi nei quali è espressamente prevista una durata più breve, valutata in considerazione della dinamicità ambientale degli ecosistemi o degli habitat interessati, o più ampia nei casi nei quali il parere sia riferito a Piani pluriennali" e che "La validità temporale del parere di Valutazione di Incidenza è 5 anni, termine oltre il quale l'autorizzazione è da considerarsi nulla, fatti salvi i casi nei quali è espressamente prevista una durata più breve, valutata in considerazione della dinamicità ambientale degli ecosistemi o degli habitat interessati, o più ampia nei casi nei quali il parere sia riferito a piani, programmi o autorizzazioni ambientali pluriennali (es. AIA, AUA, etc.).

o. che con DGR 280 del 30.06.2021 pubblicata sul BURC n. 66 del 05.07.2021 è stata approvato il "*Recepimento delle "Linee Guida Nazionali per la Valutazione di Incidenza (VIncA) -DIRETTIVA 92/43/CEE "HABITAT" ART. 6, paragrafi 3 e 4". Aggiornamento delle "Linee guida e criteri di indirizzo per l'effettuazione della valutazione di incidenza in Regione Campania*", che sostituisce la D.G.R.C. n. 814 del 04/12/2018 "Linee Guida e Criteri di indirizzo per l'effettuazione della valutazione di incidenza in Regione Campania";

CONSIDERATO:

a. che con richiesta acquisita al prot. regionale n. 0058955 in data 02/02/2023 contrassegnata con CUP 9625, la Soc. R.F.I. S.P.A. – Sede legale in Via G. Porzio n. 4 CDN Isola 7 – 80142 Napoli - ha presentato istanza di avvio della procedura di Valutazione d'Incidenza Appropriata relativa al "*Progetto definitivo delle opere sostitutive del Passaggio a Livello al km 10+327 della linea ferroviaria Salerno-Mercato San Severino in Comune di Pellezzano (SA)*";

b. che l'istruttoria del progetto de quo è stata affidata alla dott.ssa Gemma D'Aniello, funzionario dello STAFF 50 17 92;

c. che con nota prot. reg. n. 0065297 del 07/02/2023, trasmessa alla Soc. R.F.I. S.P.A., al Comune di Pellezzano (SA), alla UOD 50 06 07 - Gestione delle risorse naturali protette - Tutela e salvaguardia dell'habitat marino e costiero – Parchi e riserve naturali a mezzo pec in pari data è stata comunicata - ai sensi del parag. 3.5 delle *Linee Guida e Criteri di Indirizzo per l'effettuazione della Valutazione di Incidenza in Regione Campania* approvate con D.G.R. n. 280/2021 - l'avvenuta pubblicazione dello Studio di Incidenza, stabilendo in giorni 30 dal ricevimento di detta comunicazione il termine per la presentazione di eventuali osservazioni;

d. che entro tale termine non sono pervenute osservazioni;

e. che con specifica richiesta prot. n. 0140200 del 15/03/2023, la Soc. R.F.I. S.P.A. ha trasmesso integrazioni con pec del 17.03.2023;

f. che la UOD 50 06 07 - Gestione delle risorse naturali protette - Tutela e salvaguardia dell'habitat marino e costiero – Parchi e riserve naturali con nota prot. n. 0158097 del 23/03/2023 acquisita a mezzo pec in pari data, ha trasmesso il sentito di propria competenza;

RILEVATO:

a. che detto progetto è stato sottoposto all'esame della Commissione V.I.A. - V.A.S. - V.I. che, nella seduta del 30.03.2023, sulla base dell'istruttoria svolta dal sopra citato funzionario, si è espressa come di seguito testualmente riportato:
"Considerato che:
- Il progetto per cui è richiesta la valutazione ricade nel Comune di Pellezzano e prevede la chiusura del Passaggio a livello al km 10+327, per mezzo della realizzazione di una viabilità di collegamento (Asse 1) fra le attuali Via Capitano V. Pastore e Via Lisca che intersecherà la ferrovia per mezzo di un sottovia. Inoltre, per poter garantire l'accesso alle abitazioni private a sud-est si è previsto un secondo asse, denominato Asse 2, caratterizzato da un'unica corsia a senso unico alternato. La viabilità di progetto riconnetterà le viabilità preesistenti di Via Capitano V. Pastore e Via Lisca, altrimenti isolate in seguito alla soppressione del P.L. al km 10+327
- L'area di intervento è interessata parzialmente dal Sito Natura 2000 ZSC/ZPS IT8050056 Fiume Irno. La presente valutazione è stata effettuata esclusivamente allo scopo di verificare le possibili incidenze ambientali delle opere in oggetto su quanto tutelato in tale Sito.
- L'area di intervento ricade in aree identificate dalla Carta della Natura ARPAC – ISPRA principalmente come "Colture estensive e sistemi agricoli complessi" e "Centri abitati".
- Lo Studio di Incidenza è condotto nel rispetto della normativa vigente, con un adeguato grado di approfondimento delle principali tematiche di interesse; le analisi effettuate dal proponente hanno consentito una valutazione dei potenziali effetti ambientali determinati dal progetto.
- Sono previste numerose misure progettuali volte a mitigare i potenziali effetti ambientali determinati dalla realizzazione delle opere.

Visto
- il Sentito favorevole con prescrizioni da parte della UOD 500607 della Regione Campania trasmesso con nota prot. n. 158097 del 23/03/2023

Si propone alla Commissione VIA-VI-VAS di esprimere parere favorevole di Valutazione di Incidenza **con la prescrizione di dare seguito a tutte le misure di mitigazione riportate nello Studio di Incidenza e garantire il ripristino delle aree di cantiere come indicato in progetto.**
In merito alle piantumazioni si raccomanda la scelta di essenze vegetali autoctone.
Si ricorda, inoltre, di dare seguito alle raccomandazioni riportate nel "sentito" di cui alla nota prot. n. 158097 del 23/03/2023.
La Commissione, sulla scorta dell'istruttoria condotta dalla dott.ssa Gemma D'Aniello e in particolare dei contenuti valutativi che qui si intendono riportati integralmente nonchè della proposta di parere formulata dalla stessa, decide di esprimere parere favorevole di Valutazione di Incidenza Appropriata con il rispetto della prescrizione e delle misure di mitigazione sopra riportate dall'istruttore."

b. che l'esito della Commissione del 30.03.2023, così come sopra riportato, è stato comunicato alla Soc. R.F.I. S.P.A. con nota prot. reg. n. 0197051 del 13.04.2023;

c. che la Soc. R.F.I. S.P.A. ha regolarmente provveduto alla corresponsione degli oneri per le procedure di valutazione ambientale, determinate con D.G.R.C. n° 686/2016, mediante versamento del 21/10/2022, agli atti dell'Ufficio Valutazioni Ambientali;

RITENUTO di dover provvedere all'emissione del decreto di Valutazione di Incidenza;

VISTI:
- il D.P.R. n. 357/97 e ss.mm.ii.;
- la D.G.R.C. n. 1216/2001 e ss.mm.ii.;
- la D.G.R.C. n. 406/2011 e ss.mm.ii.;
- il D.lgs. n. 33/2013;
- la D.G.R.C. n. 27 del 26/01/2016
- la D.G.R.C. n. 81 del 08/03/2016
- la D.G.R.C. n. 686/2016
- la D.G.R.C. n. 791 del 28/12/2016
- il D.P.G.R. n. 204/2017 e ss.mm.ii.
- DGR 795 del 19.12.2017;
- la D.G.R.C. n. 48 del 29/01/2018;
- DGR 684 del 30.12.2019;
- Linee Guida Nazionali per la valutazione di incidenza (VIncA) pubblicate su G.U. n. 303 del 28/12/2019;
- DGR 280 del 30.06.2021;

Alla stregua dell'istruttoria tecnica svolta dalla dott.ssa Gemma D'Aniello ed amministrativa compiuta dallo Staff 50 17 92 Valutazioni Ambientali,

D E C R E T A

Per i motivi espressi in narrativa e che qui si intendono integralmente riportati e trascritti:

1. **DI** esprimere parere favorevole di Valutazione di Incidenza Appropriata, su conforme parere della Commissione V.I.A. - V.A.S. - V.I. espresso nella seduta del 30/03/2023, al "Progetto definitivo delle opere sostitutive del Passaggio a Livello al km 10+327 della linea ferroviaria Salerno-Mercato San Severino in Comune di Pellezzano (SA)"" - proposto dalla Soc. R.F.I. S.P.A. – Sede legale in Via G. Porzio n. 4 CDN Isola 7 – 80142 Napoli - con la prescrizione di dare seguito a tutte le misure di mitigazione riportate nello Studio di Incidenza e garantire il ripristino delle aree di cantiere come indicato in progetto.
   In merito alle piantumazioni si raccomanda la scelta di essenze vegetali autoctone.
   Si ricorda, inoltre, di dare seguito alle raccomandazioni riportate nel "sentito" di cui alla nota prot. n. 158097 del 23/03/2023;

2. **CHE** l'Amministrazione tenuta al rilascio del provvedimento finale dovrà acquisire tutti gli altri pareri e/o valutazioni previsti per legge e verificare l'ottemperanza delle prescrizioni riportate nonché la congruità del progetto esecutivo con il progetto esaminato dalla Commissione VIA ed assunto a base del presente parere. E' fatto altresì obbligo, in caso di varianti sostanziali del progetto definitivo esaminato, che lo stesso completo delle varianti sia sottoposto a nuova procedura.

3. **CHE** il presente provvedimento ha validità 5 anni, nel rispetto delle disposizioni delle Linee guida nazionali per la valutazione di incidenza (VIncA) di cui all' Intesa, ai sensi dell'articolo 8, comma 6, della legge 5 giugno 2003, n. 131, tra il Governo, le regioni e le Province autonome di Trento e Bolzano pubblicate su G.U. n. 303 del 28/12/2019;

4. **CHE** il proponente, con congruo anticipo, dia formale comunicazione della data dell'inizio dei lavori alla UOD 50 06 07 - Gestione delle risorse naturali protette - Tutela e salvaguardia dell'habitat

marino e costiero – Parchi e riserve naturali e al competente Gruppo Carabinieri Forestale con modalità atte a dimostrare l'avvenuta trasmissione della comunicazione.

5. **DI** rendere noto che ai sensi dell'art. 3, comma 4 della L. n. 241/90 e s.m.i., contro il presente provvedimento è ammessa proposizione di ricorso giurisdizionale avanti il Tribunale Amministrativo Regionale competente per territorio, entro 60 giorni dalla data di avvenuta notifica e/o pubblicazione sul BURC, ovvero ricorso straordinario al Capo dello Stato entro 120 giorni dalla data di pubblicazione sul BURC.

6. **DI** trasmettere il presente atto:
   - 6.1 alla Soc. R.F.I. S.P.A. – Via G. Porzio n. 4 CDN Isola 7 – 80142 Napoli;
   - 6.2 al Comune di Pellezzano (SA);
   - 6.3 alla UOD 50 06 07 - Gestione delle risorse naturali protette - Tutela e salvaguardia dell'habitat marino e costiero – Parchi e riserve naturali;
   - 6.4 al Gruppo Carabinieri Forestale territorialmente competente;
   - 6.5 alla competente U.O.D. 40.01.01 Bollettino Ufficiale per la relativa pubblicazione sul BURC della Regione Campania, anche in adempimento degli obblighi di cui al D.lgs. 33/2013.

Avv. Simona Brancaccio

REGIONE CAMPANIA

Decreto Dirigenziale n. 87 del 03/05/2023

Dipartimento 50 - GIUNTA REGIONALE DELLA CAMPANIA

Direzione Generale 17 - DIREZ. GENER. CICLO INTEG. DELLE ACQUE E DEI RIFIUTI, VALUTAZ E AUTORIZ AMB

U.O.D. 92 - STAFF - Tecnico-amministrativo - Valutazioni Ambientali

Oggetto dell'Atto:

PROVVEDIMENTO DI VALUTAZIONE DI INCIDENZA APPROPRIATA RELATIVO AL PROGETTO DI "INTERVENTO DI MANUTENZIONE STRAORDINARIA CONSISTENTE NELLA SOSTITUZIONE DELL'IMPALCATO ESISTENTE E NELLE OPERE DI ADEGUAMENTO SISMICO DELLE PILE ESISTENTI DEL PONTE SUL FIUME GARIGLIANO, POSTO A COLLEGAMENTO TRA LA S.P. 129 MAIANO E LA S.P. 308 LAURO - CASTELFORTE - MINTURNO - CUP J92C21002270001" - PROPOSTO DALL'AMMINISTRAZIONE PROVINCIALE DI LATINA - CUP 9524.

IL DIRIGENTE

PREMESSO

a. che con D.P.R. n. 357 del 08/09/1997, art. 5, e ss.mm.ii. sono state dettate disposizioni in merito alla procedura di svolgimento della Valutazione di Incidenza;

b. che con Delibera di Giunta Regionale (D.G.R.C) n. 1216 del 23/03/2001, pubblicata sul BURC n. 21 del 17/04/2001, e successiva D.G.R.C. n. 5249 del 31/10/2002, pubblicato sul BURC n. 58 del 25/11/2002, è stato recepito il succitato D.P.R. n. 357/97;

c. che con D.G.R.C. n. 406 del 04/08/2011, pubblicata sul BURC n. 54 del 16/08/2011, è stato approvato il "*Disciplinare organizzativo delle strutture regionali preposte alla Valutazione di Impatto ambientale e alla Valutazione di Incidenza di cui ai Regolamenti nn. 2/2010 e 1/2010, e della Valutazione Ambientale Strategica di cui al Regolamento emanato con D.P.G.R. n. 17 del 18 Dicembre 2009*", successivamente modificato ed integrato con D.G.R.C. n. 63 del 07/03/2013;

d. che ai sensi del Disciplinare approvato con summenzionata D.G.R. n. 406/2011:
   d.1 sono organi preposti allo svolgimento delle procedure di VIA, VAS e VI:
      - la Commissione per le Valutazioni Ambientali (Commissione VIA/VI/VAS);
      - gli istruttori VIA/VI/VAS;
   d.2 il parere per le procedure di Valutazione Ambientale è reso dalla Commissione VIA/VI/VAS sulla base delle risultanze delle attività degli istruttori;

e. che con Regolamento n. 12 del 15/12/2011, pubblicato sul BURC n. 77 del 16 dicembre 2011, come modificato dalla D.G.R.C. n. 48 del 29/01/2018, pubblicata sul BURC n. 11 del 06/02/2018, le competenze in materia di VIA-VAS-VI sono state assegnate allo STAFF Tecnico Amministrativo 50 17 92 Valutazioni Ambientali;

f. che con D.G.R.C. n. 27 del 26/01/2016, pubblicata sul BURC n. 6 del 01/02/2016, e successiva D.G.R.C. n. 81 del 08/03/2016, pubblicata sul BURC n. 16 del 09/03/2016, è stata confermata l'istituzione della Commissione preposta alla Valutazione di Impatto Ambientale (VIA), alla Valutazione di Incidenza (VI) e alla Valutazione Ambientale Strategica (VAS) di cui alla D.G.R.C. n. 406/2011 e al D.P.G.R. n. 62/2015;

g. che con D.G.R.C. n. 686 del 06/12/2016, pubblicata sul BURC n. 87 del 19/12/2016, è stata revocata la D.G.R.C. n. 683 del 8 ottobre 2010 e sono state individuate le *Modalità di calcolo degli oneri per le procedure di Valutazione Ambientale Strategica, Valutazione di Impatto Ambientale e Valutazione di Incidenza di competenza della Regione Campania*;

h. che con D.G.R.C. n. 791 del 28/12/2016 si è disposto, al punto 2 del deliberato, che "*nelle more dell'adeguamento del Disciplinare, continui ad operare la Commissione VIA – VI – VAS di cui al D.P.G.R. n. 62 del 10/04/2015*";

i. che al punto 3 del deliberato della citata D.G.R.C. n. 791 del 28/12/2016 si è disposto "*nelle more dell'adozione delle iniziative di cui al punto 1., che le istruttorie di competenza della UOD Valutazioni Ambientali possano essere assegnate, oltre che al personale in servizio presso la citata UOD, al personale all'attualità iscritto alla short list di cui al DD 554/2011 e che ha maturato una adeguata esperienza istruttoria negli ultimi due anni, nonché ad altro personale regionale in servizio presso le Autorità di Bacino regionali, previa accordi con le stesse*";

j. che con D.P.G.R.C. n. 204 del 15/05/2017 avente ad oggetto "*Deliberazione di G.R. n. 406 del 4/8/2011 e s.m.i.: modifiche Decreto Presidente Giunta n. 62 del 10/04/2015 - Disposizioni transitorie*" pubblicato sul BURC n. 41 del 22/05/2017, è stata aggiornata la composizione della Commissione per le valutazioni ambientali (VIA/VI/VAS);

k. che con DGR 795 del 19.12.2017, pubblicata sul BURC n. 5 del 18.01.2018 sono state approvate le misure di conservazione dei SIC (Siti di Interesse Comunitario) per la designazione delle ZSC (Zone Speciali di Conservazione) della rete Natura 2000 della Regione Campania.

l. che con DGR 684 del 30.12.2019 sono stati individuati, ai sensi del DM 17 ottobre 2007 del Ministro dell'Ambiente e della Tutela del Territorio e del Mare, i soggetti affidatari della gestione di Zone Speciali di Conservazione (ZSC) e delle Zone di Protezione Speciale (ZPS) designate ai sensi della Direttiva 92/43/CEE "Habitat", del relativo regolamento di attuazione di cui al DPR 357/97 e della Direttiva 2009/147/CE "Uccelli".

m. che con Intesa, ai sensi dell'articolo 8, comma 6, della legge 5 giugno 2003, n. 131, tra il Governo, le regioni e le Province autonome di Trento e Bolzano sulle Linee guida nazionali per la valutazione di incidenza (VIncA) - Direttiva 92/43/CEE "HABITAT" articolo 6, paragrafi 3 e 4" (G.U. n. 303 del 28/12/2019), sono state emanate le Linee Guida Nazionali per la Valutazione di Incidenza"

n. che le succitate Linee Guida Nazionali prevedono che "Il parere di screening ha validità di 5 anni, fatti salvi i casi nei quali è espressamente prevista una durata più breve, valutata in considerazione della dinamicità ambientale degli ecosistemi o degli habitat interessati, o più ampia nei casi nei quali il parere sia riferito a Piani pluriennali" e che "La validità temporale del parere di Valutazione di Incidenza è 5 anni, termine oltre il quale l'autorizzazione è da considerarsi nulla, fatti salvi i casi nei quali è espressamente prevista una durata più breve, valutata in considerazione della dinamicità ambientale degli ecosistemi o degli habitat interessati, o più ampia nei casi nei quali il parere sia riferito a piani, programmi o autorizzazioni ambientali pluriennali (es. AIA, AUA, etc.).

o. che con DGR 280 del 30.06.2021 pubblicata sul BURC n. 66 del 05.07.2021 è stata approvato il "*Recepimento delle "Linee Guida Nazionali per la Valutazione di Incidenza (VIncA) -DIRETTIVA 92/43/CEE "HABITAT" ART. 6, paragrafi 3 e 4". Aggiornamento delle "Linee guida e criteri di indirizzo per l'effettuazione della valutazione di incidenza in Regione Campania"*, che sostituisce la D.G.R.C. n. 814 del 04/12/2018 "Linee Guida e Criteri di indirizzo per l'effettuazione della valutazione di incidenza in Regione Campania";

CONSIDERATO:

a. che con richiesta acquisita al prot. regionale n. 0502952 in data 13/10/2023 contrassegnata con CUP 9524, l'Amministrazione Provinciale di Latina – Sede in Via A. Costa n. 1 – 04100 - ha presentato istanza di avvio della procedura di Valutazione d'Incidenza Appropriata relativa al progetto di "Intervento di manutenzione straordinaria consistente nella sostituzione dell'impalcato esistente e nelle opere di adeguamento sismico delle pile esistenti del ponte sul fiume Garigliano, posto a collegamento tra la S.P. 129 Maiano e la S.P. 308 Lauro - Castelforte – Minturno – CUP J92C21002270001";

b. che l'istruttoria del progetto de quo è stata affidata al dott. Sergio Scalfati, funzionario dello STAFF 50 17 92;

c. che con nota prot. reg. n. 0591283 del 29/11/2022, trasmessa all'Amministrazione Provinciale di Latina, al Comune di Castelforte (LT), al Comune di Minturno (LT), all'Ente Parco Regionale di Roccamonfina – Foce Garigliano a mezzo pec in data 30/11/2022 è stata comunicata - ai sensi del parag. 3.5 delle *Linee Guida e Criteri di Indirizzo per l'effettuazione della Valutazione di Incidenza in Regione Campania approvate con D.G.R. n. 280/2021* - l'avvenuta pubblicazione dello Studio di Incidenza, stabilendo in giorni 30 dal ricevimento di detta comunicazione il termine per la presentazione di eventuali osservazioni;

d. che entro tale termine non sono pervenute osservazioni;

e. che l'Amministrazione Provinciale di Latina ha trasmesso integrazioni, acquisite al prot. reg. n. 0598275 del 01.12.2022;

f. che con specifica richiesta prot. n. 0037711 del 24.01.2023, l'Amministrazione Provinciale di Latina ha trasmesso integrazioni con pec del 23.02.2023 e con pec del 24.02.2023;

g. che l'Ente Parco Regionale di Roccamonfina – Foce Garigliano con nota prot. n. 359 del 13/03/2023 acquisita a mezzo pec in pari data, ha trasmesso il sentito di propria competenza;

RILEVATO:

a. che detto progetto è stato sottoposto all'esame della Commissione V.I.A. - V.A.S. - V.I. che, nella seduta del 16.03.2023, sulla base dell'istruttoria svolta dal sopra citato funzionario, si è espressa come di seguito testualmente riportato:
"Premesso che:
- la Provincia di Latina – Settore Viabilità e Trasporti, ha presentato allo STAFF 50.17.92 "*Tecnico Amministrativo – Valutazioni Ambientali*" della Regione Campania istanza di Valutazione di Incidenza Appropriata, acquisita al protocollo regionale in data 13 ottobre 2022 con il n.502952, in relazione al progetto denominato "*Intervento di manutenzione straordinaria consistente nella sostituzione dell'impalcato esistente e nelle opere di adeguamento sismico delle pile esistenti del ponte sul fiume Garigliano, posto a collegamento tra la S.P. 129 Maiano e la S.P. 308 Lauro - Castelforte – Minturno – CUP J92C21002270001*";
- il CUP assegnato al procedimento è il n. 9524;
- con nota prot. n. 591283 del 11 novembre 2022 dello STAFF 50.17.92 "*Tecnico Amministrativo – Valutazioni Ambientali*" della Regione Campania è stato richiesto all'Ente Parco Regionale "*Roccamonfina – Foce Garigliano*", in qualità di soggetto responsabile della gestione della Zona Speciale di Conservazione identificata dal codice IT8010029 "*Fiume Garigliano*", individuato con Deliberazione della Giunta Regionale della Campania n.684 del 30 dicembre 2019, di trasmettere il pronunciamento ("Sentito") di propria competenza nell'ambito del procedimento in argomento, secondo quanto previsto dalla Deliberazione della Giunta Regionale della Campania n. 280 del 30 giugno 2021;
- in data 29 novembre 2022 il procedimento è stato assegnato per l'istruttoria al dott. Sergio Scalfati, firmatario della scheda istruttoria agli atti dello STAFF 50.17.92 "*Tecnico Amministrativo – Valutazioni Ambientali*" della Regione Campania;
- il progetto prevede interventi di manutenzione straordinaria e di adeguamento sismico del ponte sul Fiume Garigliano, posto a collegamento tra la S.P. 129 Maiano e la S.P. 308 Lauro - Castelforte – Minturno, infrastruttura del tipo a tre campate, costituito da impalcati formati da travi in c.a.p. in semplice appoggio su spalle e pile in c.a., con luce complessiva pari a 78,25 metri (le tre campate hanno luce di 15,80 + 45,65 + 15,80 metri), larghezza complessiva dell'impalcato pari a 6,40 metri e larghezza della carreggiata stradale pari a 5,0 m., attualmente in condizioni di degrado strutturale che hanno determinato, nel tempo, la procedura della chiusura al traffico da parte delle competenti Prefetture, come documentato anche dalle indagini effettuate, nel corso delle quali si sono riscontrati gravi ed estesi scartellamenti all'intradosso della trave di bordo, lato valle, della campata centrale, con espulsione di rilevanti porzioni di copriferro e corrosione dei fili di precompressione che in qualche caso risultano completamente ossidati e quindi tranciati;
- in particolare, gli interventi previsti prevedono: la completa demolizione dell'attuale impalcato e la costruzione di un nuovo impalcato in acciaio-cls; l'esecuzione di lavori di rinforzo delle pile mediante una incamiciatura spessa 15 cm realizzata con c.a. e armatura ordinaria inghisata; la realizzazione di nuove spalle costituite da travi cuscino in c.a. gettato in opera fondate su pali trivellati e realizzate immediatamente a tergo delle spalle esistenti;

- i lavori previsti in progetto ricadono in parte nella perimetrazione della Zona Speciale di Conservazione identificata dal codice IT8010029 "*Fiume Garigliano*", costituente punto nodale della Rete Natura 2000 in Campania per il quale il soggetto affidatario della responsabilità della gestione è stato formalmente individuato, con Deliberazione della Giunta Regionale n.684 del 30 dicembre 2019, nell'Ente di Gestione del Parco Regionale "*Roccamonfina – Foce Garigliano*";
- con nota prot. n. 591283 del 11 novembre 2022 dello STAFF 50.17.92 "*Tecnico Amministrativo – Valutazioni Ambientali*" della Regione Campania è stata data comunicazione dell'avvenuta pubblicazione della documentazione inerente al procedimento sul sito internet dedicato della Regione Campania ed è stata evidenziata la possibilità per gli interessati di far pervenire proprie osservazioni entro trenta giorni dalla detta pubblicazione;
- con nota prot. n. 37711 del 24 gennaio 2023 dello STAFF 50.17.92 "*Tecnico Amministrativo – Valutazioni Ambientali*" della Regione Campania è stata inviata al proponente richiesta di chiarimenti e integrazioni cui lo stesso ha trasmesso riscontro a mezzo posta elettronica certificata in data 23 febbraio 2023;
- con nota prot. n. 37711 del 24 gennaio 2023 dello STAFF 50.17.92 "*Tecnico Amministrativo – Valutazioni Ambientali*" della Regione Campania, essendo decorsi inutilmente i termini indicati nella sopra richiamata nota prot. n. 591283/2022, è stata ulteriormente richiesta all'Ente Parco Regionale "*Roccamonfina – Foce Garigliano*" la trasmissione del pronunciamento di competenza nell'ambito del procedimento di Valutazione di Incidenza;

considerato che:

- gli interventi previsti in progetto mirano a ripristinare la funzionalità in stato di sicurezza di un'infrastruttura pubblica di utilità per il collegamento stradale nell'area interessata;
- i detti interventi non comportano modifiche dimensionali sostanziali dell'infrastruttura e delle aree dalla stessa impegnate;
- lo Studio di Incidenza Ambientale trasmesso unitamente all'istanza presentata è stato predisposto in coerenza con le indicazioni dell'Allegato G al D.P.R. n.357/97 e s.m.i. e nello stesso sono state fornite indicazioni per la mitigazione degli impatti potenzialmente producibili in fase di cantiere in relazione al mantenimento in stato di conservazione soddisfacente degli habitat di interesse comunitario elencati in Allegato I della Direttiva 92/43/CEE e/o degli habitat delle specie di interesse comunitario elencate in Allegato II della Direttiva 92/43/CEE riportati negli elenchi del Formulario Standard dedicato della Zona Speciale di Conservazione identificata dal codice IT8010029 "*Fiume Garigliano*";
- con le integrazioni trasmesse in riscontro alla richiesta di chiarimenti ed integrazioni formulata con la nota prot. n. 37711 del 24 gennaio 2023 dello STAFF 50.17.92 "*Tecnico Amministrativo – Valutazioni Ambientali*" della Regione Campania sono state specificate in maggior dettaglio le modalità di esecuzione dei lavori previsti in progetto e gli accorgimenti di cui è prevista l'adozione al fine della mitigazione dei rischi di produzione di incidenze negative significative sul sito della Rete Natura 2000 in argomento;
- dal detto riscontro risulta che la realizzazione dell'intervento in progetto comporterà una riduzione permanente della superficie interessata dalla presenza di vegetazione ripariale riconducibile all'habitat di interesse comunitario identificato dal codice 92A0 "*Foreste a galleria di Salix alba e Populus alba*" pari a circa 40 mq. (nelle aree di prevista realizzazione delle nuove pile in progetto) ed una riduzione temporanea di superfici interessate da analoga copertura vegetazionale per circa 1.400 mq. (in corrispondenza delle aree di cantiere previste in progetto) per le quali ultime sono stati previsti e descritti gli interventi di ripristino previsti a fine lavori;
- con propria nota prot. n. 359 del 13 marzo 2023, l'Ente Parco Regionale "*Roccamonfina – Foce Garigliano*", in qualità di soggetto affidatario della gestione della Zona Speciale di Conservazione identificata dal codice IT8010029 "*Fiume Garigliano*", come individuato con Deliberazione della Giunta Regionale della Campania n. 684 del 30 dicembre 2019, ha trasmesso il proprio pronunciamento ("Sentito") favorevole sul progetto in argomento, reso nell'ambito della procedura di Valutazione di Incidenza ai sensi di quanto previsto dalla Deliberazione della Giunta Regionale della Campania n. 280 del 30 giugno 2021;

- non sono pervenute osservazioni dal pubblico interessato;
- in esito all'istruttoria tecnica condotta, tenuto conto di quanto riportato nella documentazione trasmessa dal proponente, ivi compreso l'elaborato denominato "*SINCA_Relazione di ottemperanza*" trasmesso in riscontro a quanto richiesto con la nota prot. n. 37711 del 24 gennaio 2023 dello STAFF 50.17.92 "*Tecnico Amministrativo – Valutazioni Ambientali*" della Regione Campania, è possibile affermare che gli impatti negativi producibili sul mantenimento in stato di conservazione soddisfacente degli habitat di interesse comunitario elencati in Allegato I della Direttiva 92/43/CEE e/o degli habitat delle specie di interesse comunitario elencate in Allegato II della Direttiva 92/43/CEE riportati negli elenchi del Formulario Standard dedicato della Zona Speciale di Conservazione identificata dal codice IT8010029 "*Fiume Garigliano*" in connessione con la realizzazione degli interventi previsti in progetto sono limitati alla sola fase di cantiere inerente alla realizzazione dei lavori, e in particolare all'approntamento delle aree di cantiere, e che gli stessi, in considerazione delle misure di mitigazione previste, ivi compresi i descritti interventi di ripristino della vegetazione nelle aree di cantiere a fine lavori, devono ritenersi non significativi;
- si ritiene comunque che la prevista perdita, nelle aree interessate dalla realizzazione delle nuove pile in progetto, di superfici interessate dalla presenza di vegetazione ripariale riconducibile all'habitat di interesse comunitario identificato dal codice 92A0 "*Foreste a galleria di Salix alba e Populus alba*", per un'estensione complessiva pari a circa 40 mq., debba essere adeguatamente compensata;

si propone alla Commissione Regionale V.I.A.-V.A.S.-V.I., per quanto sopra premesso e considerato:

di esprimere, con esclusivo riferimento agli aspetti di competenza, parere favorevole in relazione alla Valutazione di Incidenza Appropriata inerente al progetto denominato "*Intervento di manutenzione straordinaria consistente nella sostituzione dell'impalcato esistente e nelle opere di adeguamento sismico delle pile esistenti del ponte sul fiume Garigliano, posto a collegamento tra la S.P. 129 Maiano e la S.P. 308 Lauro - Castelforte – Minturno – CUP J92C21002270001*", oggetto di istanza presentata allo STAFF 50.17.92 "*Tecnico Amministrativo – Valutazioni Ambientali*" della Regione Campania dalla Provincia di Latina ed acquisita al protocollo regionale in data 13 ottobre 2022 con il n. 502952, **con le seguenti:**

<u>prescrizioni</u>:

- **gli interventi previsti in progetto dovranno essere realizzati secondo quanto descritto nella documentazione presentata, ivi compreso l'elaborato denominato "*SINCA_Relazione di ottemperanza*" trasmesso in riscontro a quanto richiesto con la nota prot. n. 37711 del 24 gennaio 2023 dello STAFF 50.17.92 "*Tecnico Amministrativo – Valutazioni Ambientali*" della Regione Campania, ed in caso di modifiche sostanziali nelle modalità di realizzazione degli stessi, tali da poter determinare incidenza negativa, diretta o indiretta, sugli habitat di interesse comunitario elencati in Allegato I della Direttiva 92/43/CEE e/o sugli habitat delle specie di interesse comunitario elencate in Allegato II della Direttiva 92/43/CEE riportati negli elenchi del Formulario Standard dedicato della Zona Speciale di Conservazione identificata dal codice IT8010029 "*Fiume Garigliano*" dovrà essere presentata nuova istanza di Valutazione di Incidenza Appropriata;**
- **in fase di esecuzione dei lavori dovranno essere concretamente poste in essere tutte le misure di mitigazione dei rischi di produzione di incidenza negativa, diretta o indiretta, sugli habitat di interesse comunitario elencati in Allegato I della Direttiva 92/43/CEE e/o sugli habitat delle specie di interesse comunitario elencate in Allegato II della Direttiva 92/43/CEE riportati negli elenchi del Formulario Standard dedicato della Zona Speciale di Conservazione identificata dal codice IT8010029 "*Fiume Garigliano*" previste nell'elaborato denominato "*Studio di Incidenza Ambientale*" trasmesso unitamente all'istanza presentata e nell'elaborato denominato "*SINCA_Relazione di ottemperanza*" trasmesso in riscontro a quanto richiesto con la nota prot. n. 37711 del 24 gennaio 2023 dello STAFF 50.17.92 "*Tecnico Amministrativo – Valutazioni Ambientali*" della Regione Campania;**

- **gli interventi di ripristino della vegetazione ripariale riconducibile a quella caratteristica dell'habitat di interesse comunitario identificato dal codice 92A0 "*Foreste a galleria di Salix alba e Populus alba*", interessata dalla prevista realizzazione delle aree di cantiere, dovranno essere eseguiti secondo quanto in materia previsto nell'elaborato denominato "*SINCA_Relazione di ottemperanza*" trasmesso in riscontro a quanto richiesto con la nota prot. n. 37711 del 24 gennaio 2023 dello STAFF 50.17.92 "*Tecnico Amministrativo – Valutazioni Ambientali*" della Regione Campania e dovranno interessare l'intera superficie, comunque non superiore a 1.423 mq., di cui è stato previsto l'interessamento;**
- **a compensazione della prevista perdita definitiva di una superficie pari a circa 40 mq. attualmente interessata da una copertura vegetazionale riconducibile a quella caratteristica dell'habitat di interesse comunitario identificato dal codice 92A0 "*Foreste a galleria di Salix alba e Populus alba*", in connessione con la prevista realizzazione delle nuove spalle del ponte, dovranno essere previsti interventi di costituzione di tali tipologie di copertura, secondo le modalità indicate nell'elaborato denominato "*SINCA_Relazione di ottemperanza*" trasmesso in riscontro a quanto richiesto con la nota prot. n. 37711 del 24 gennaio 2023 dello STAFF 50.17.92 "*Tecnico Amministrativo – Valutazioni Ambientali*" della Regione Campania su una superficie attualmente non interessata da tale tipologia di copertura, e posta in continuità con superfici in cui tale tipologia di copertura è presente, di estensione non inferiore al doppio della superficie definitivamente persa;**
- **nella esecuzione degli interventi dovrà essere coinvolto professionista in possesso di documentata esperienza in materia botanica e di esecuzione di interventi di rinaturalizzazione con il compito di:**
  - **verificare la possibilità di ridurre l'estensione delle superfici attualmente interessate da una copertura vegetazionale riconducibile a quella caratteristica dell'habitat di interesse comunitario identificato dal codice 92A0 "*Foreste a galleria di Salix alba e Populus alba*" di cui è prevista la perdita temporanea in connessione con l'allestimento delle aree di cantiere previste in progetto (per complessivi 1.423 mq.) mediante opportuni accorgimenti inerenti all'organizzazione delle stesse;**
  - **verificare la possibilità di preservare singoli esemplari arborei di particolare pregio delle specie caratteristiche dell'habitat di interesse comunitario identificato dal codice 92A0 "*Foreste a galleria di Salix alba e Populus alba*" eventualmente ricadenti nelle superfici interessate dall'allestimento delle aree di cantiere previste in progetto (per complessivi 1.423 mq.) mediante opportuni accorgimenti inerenti all'organizzazione delle stesse;**
  - **verificare la corretta esecuzione degli interventi di ripristino e/o nuova costituzione della vegetazione ripariale riconducibile a quella caratteristica dell'habitat di interesse comunitario identificato dal codice 92A0 "*Foreste a galleria di Salix alba e Populus alba*" secondo le modalità descritte nell'elaborato denominato "*SINCA_Relazione di ottemperanza*" trasmesso in riscontro a quanto richiesto con la nota prot. n. 37711 del 24 gennaio 2023 dello STAFF 50.17.92 "*Tecnico Amministrativo – Valutazioni Ambientali*" della Regione Campania.**

La Commissione, sulla scorta dell'istruttoria condotta dal dott. Sergio Scalfati e in particolare dei contenuti valutativi che qui si intendono riportati integralmente nonchè della proposta di parere formulata dallo stesso, decide di esprimere parere favorevole di Valutazione di Incidenza Appropriata con le prescrizioni sopra riportate dall'istruttori."

b. che l'esito della Commissione del 16.03.2023, così come sopra riportato, è stato comunicato all'Amministrazione Provinciale di Latina con nota prot. reg. n. 0164075 del 27/03/2023;

c. che l'Amministrazione Provinciale di Latina ha regolarmente provveduto alla corresponsione degli oneri per le procedure di valutazione ambientale, determinate con D.G.R.C. n° 686/2016, mediante versamento del 15/11/2022, agli atti dell'Ufficio Valutazioni Ambientali;

RITENUTO di dover provvedere all'emissione del decreto di Valutazione di Incidenza;

VISTI:
- il D.P.R. n. 357/97 e ss.mm.ii.;
- la D.G.R.C. n. 1216/2001 e ss.mm.ii.;
- la D.G.R.C. n. 406/2011 e ss.mm.ii.;
- il D.lgs. n. 33/2013;
- la D.G.R.C. n. 27 del 26/01/2016
- la D.G.R.C. n. 81 del 08/03/2016
- la D.G.R.C. n. 686/2016
- la D.G.R.C. n. 791 del 28/12/2016
- il D.P.G.R. n. 204/2017 e ss.mm.ii.
- DGR 795 del 19.12.2017;
- la D.G.R.C. n. 48 del 29/01/2018;
- DGR 684 del 30.12.2019;
- Linee Guida Nazionali per la valutazione di incidenza (VIncA) pubblicate su G.U. n. 303 del 28/12/2019;
- DGR 280 del 30.06.2021;

Alla stregua dell'istruttoria tecnica svolta dalla dott. Sergio Scalfati ed amministrativa compiuta dallo Staff 50 17 92 Valutazioni Ambientali,

D E C R E T A

Per i motivi espressi in narrativa e che qui si intendono integralmente riportati e trascritti:

1. **DI** esprimere parere favorevole di Valutazione di Incidenza Appropriata, su conforme parere della Commissione V.I.A. - V.A.S. - V.I. espresso nella seduta del 16/03/2023, al progetto di "*Intervento di manutenzione straordinaria consistente nella sostituzione dell'impalcato esistente e nelle opere di adeguamento sismico delle pile esistenti del ponte sul fiume Garigliano, posto a collegamento tra la S.P. 129 Maiano e la S.P. 308 Lauro - Castelforte – Minturno – CUP J92C21002270001*" - proposto dall'Amministrazione Provinciale di Latina – Sede in Via A. Costa n. 1 – 04100, con le seguenti prescrizioni:
   1.1 gli interventi previsti in progetto dovranno essere realizzati secondo quanto descritto nella documentazione presentata, ivi compreso l'elaborato denominato "*SINCA_Relazione di ottemperanza*" trasmesso in riscontro a quanto richiesto con la nota prot. n. 37711 del 24 gennaio 2023 dello STAFF 50.17.92 "*Tecnico Amministrativo – Valutazioni Ambientali*" della Regione Campania, ed in caso di modifiche sostanziali nelle modalità di realizzazione degli stessi, tali da poter determinare incidenza negativa, diretta o indiretta, sugli habitat di interesse comunitario elencati in Allegato I della Direttiva 92/43/CEE e/o sugli habitat delle specie di interesse comunitario elencate in Allegato II della Direttiva 92/43/CEE riportati negli elenchi del Formulario Standard dedicato della Zona Speciale di Conservazione identificata dal codice IT8010029 "*Fiume Garigliano*" dovrà essere presentata nuova istanza di Valutazione di Incidenza Appropriata;
   1.2 in fase di esecuzione dei lavori dovranno essere concretamente poste in essere tutte le misure di mitigazione dei rischi di produzione di incidenza negativa, diretta o indiretta, sugli habitat di interesse comunitario elencati in Allegato I della Direttiva 92/43/CEE e/o sugli

habitat delle specie di interesse comunitario elencate in Allegato II della Direttiva 92/43/CEE riportati negli elenchi del Formulario Standard dedicato della Zona Speciale di Conservazione identificata dal codice IT8010029 "*Fiume Garigliano*" previste nell'elaborato denominato "*Studio di Incidenza Ambientale*" trasmesso unitamente all'istanza presentata e nell'elaborato denominato "*SINCA_Relazione di ottemperanza*" trasmesso in riscontro a quanto richiesto con la nota prot. n. 37711 del 24 gennaio 2023 dello STAFF 50.17.92 "*Tecnico Amministrativo – Valutazioni Ambientali*" della Regione Campania;

1.3 gli interventi di ripristino della vegetazione ripariale riconducibile a quella caratteristica dell'habitat di interesse comunitario identificato dal codice 92A0 "*Foreste a galleria di Salix alba e Populus alba*", interessata dalla prevista realizzazione delle aree di cantiere, dovranno essere eseguiti secondo quanto in materia previsto nell'elaborato denominato "*SINCA_Relazione di ottemperanza*" trasmesso in riscontro a quanto richiesto con la nota prot. n. 37711 del 24 gennaio 2023 dello STAFF 50.17.92 "*Tecnico Amministrativo – Valutazioni Ambientali*" della Regione Campania e dovranno interessare l'intera superficie, comunque non superiore a 1.423 mq., di cui è stato previsto l'interessamento;

1.4 a compensazione della prevista perdita definitiva di una superficie pari a circa 40 mq. attualmente interessata da una copertura vegetazionale riconducibile a quella caratteristica dell'habitat di interesse comunitario identificato dal codice 92A0 "*Foreste a galleria di Salix alba e Populus alba*", in connessione con la prevista realizzazione delle nuove spalle del ponte, dovranno essere previsti interventi di costituzione di tali tipologie di copertura, secondo le modalità indicate nell'elaborato denominato "*SINCA_Relazione di ottemperanza*" trasmesso in riscontro a quanto richiesto con la nota prot. n. 37711 del 24 gennaio 2023 dello STAFF 50.17.92 "*Tecnico Amministrativo – Valutazioni Ambientali*" della Regione Campania su una superficie attualmente non interessata da tale tipologia di copertura, e posta in continuità con superfici in cui tale tipologia di copertura è presente, di estensione non inferiore al doppio della superficie definitivamente persa;

1.5 nella esecuzione degli interventi dovrà essere coinvolto professionista in possesso di documentata esperienza in materia botanica e di esecuzione di interventi di rinaturalizzazione con il compito di:

1.1. verificare la possibilità di ridurre l'estensione delle superfici attualmente interessate da una copertura vegetazionale riconducibile a quella caratteristica dell'habitat di interesse comunitario identificato dal codice 92A0 "*Foreste a galleria di Salix alba e Populus alba*" di cui è prevista la perdita temporanea in connessione con l'allestimento delle aree di cantiere previste in progetto (per complessivi 1.423 mq.) mediante opportuni accorgimenti inerenti all'organizzazione delle stesse;

1.2. verificare la possibilità di preservare singoli esemplari arborei di particolare pregio delle specie caratteristiche dell'habitat di interesse comunitario identificato dal codice 92A0 "*Foreste a galleria di Salix alba e Populus alba*" eventualmente ricadenti nelle superfici interessate dall'allestimento delle aree di cantiere previste in progetto (per complessivi 1.423 mq.) mediante opportuni accorgimenti inerenti all'organizzazione delle stesse;

1.3. verificare la corretta esecuzione degli interventi di ripristino e/o nuova costituzione della vegetazione ripariale riconducibile a quella caratteristica dell'habitat di interesse comunitario identificato dal codice 92A0 "*Foreste a galleria di Salix alba e Populus alba*" secondo le modalità descritte nell'elaborato denominato "*SINCA_Relazione di ottemperanza*" trasmesso in riscontro a quanto richiesto con la nota prot. n. 37711 del 24 gennaio 2023 dello STAFF 50.17.92 "*Tecnico Amministrativo – Valutazioni Ambientali*" della Regione Campania.

2. **CHE** l'Amministrazione tenuta al rilascio del provvedimento finale dovrà acquisire tutti gli altri pareri e/o valutazioni previsti per legge e verificare l'ottemperanza delle prescrizioni riportate nonché la congruità del progetto esecutivo con il progetto esaminato dalla Commissione VIA ed assunto a base del presente parere. E' fatto altresì obbligo, in caso di varianti sostanziali del progetto definitivo esaminato, che lo stesso completo delle varianti sia sottoposto a nuova procedura.

3. **CHE** il presente provvedimento ha validità 5 anni, nel rispetto delle disposizioni delle Linee guida nazionali per la valutazione di incidenza (VIncA) di cui all' Intesa, ai sensi dell'articolo 8, comma 6, della legge 5 giugno 2003, n. 131, tra il Governo, le regioni e le Province autonome di Trento e Bolzano pubblicate su G.U. n. 303 del 28/12/2019

4. **CHE** il proponente, con congruo anticipo, dia formale comunicazione della data dell'inizio dei lavori all'Ente Parco Regionale di Roccamonfina – Foce Garigliano e al competente Gruppo Carabinieri Forestale con modalità atte a dimostrare l'avvenuta trasmissione della comunicazione.

5. **DI** rendere noto che ai sensi dell'art. 3, comma 4 della L. n. 241/90 e s.m.i., contro il presente provvedimento è ammessa proposizione di ricorso giurisdizionale avanti il Tribunale Amministrativo Regionale competente per territorio, entro 60 giorni dalla data di avvenuta notifica e/o pubblicazione sul BURC, ovvero ricorso straordinario al Capo dello Stato entro 120 giorni dalla data di pubblicazione sul BURC.

6. **DI** trasmettere il presente atto:
   - 6.1 all'Amministrazione Provinciale di Latina – in Via A. Costa n. 1 – 04100;
   - 6.2 al Comune di Sessa Aurunca (CE;
   - 6.3 all'Ente Parco Regionale di Roccamonfina – Foce Garigliano;
   - 6.4 al Gruppo Carabinieri Forestale territorialmente competente;
   - 6.5 alla competente U.O.D. 40.01.01 Bollettino Ufficiale per la relativa pubblicazione sul BURC della Regione Campania, anche in adempimento degli obblighi di cui al D.lgs. 33/2013.

Avv. Simona Brancaccio

Decreto Dirigenziale n. 88 del 03/05/2023

Dipartimento 50 - GIUNTA REGIONALE DELLA CAMPANIA

Direzione Generale 17 - DIREZ. GENER. CICLO INTEG. DELLE ACQUE E DEI RIFIUTI, VALUTAZ E AUTORIZ AMB

U.O.D. 92 - STAFF - Tecnico-amministrativo - Valutazioni Ambientali

Oggetto dell'Atto:

PROVVEDIMENTO DI VALUTAZIONE DI IMPATTO AMBIENTALE INTEGRATA CON LA VALUTAZIONE DI INCIDENZA RELATIVO AL "PROGETTO DI UN IMPIANTO DI PRODUZIONE DI ENERGIA ELETTRICA DA FONTE SOLARE DENOMINATO 'ISOLA DEL SOLE', DI POTENZA COMPLESSIVA PARI A 7,50 MWP UBICATO NEL COMUNE DI CANCELLO ED ARNONE (CE), CON OPERE DI CONNESSIONE NEL COMUNE DI VILLA LITERNO E CANCELLO ED ARNONE". PROPONENTE RISORSA SOLARE S.R.L. - CUP 9269.

IL DIRIGENTE

PREMESSO che:

a. il titolo III della parte seconda D.lgs. n.152/2006 e ss.mm.ii., come modificato con D.lgs. n. 104 del 16/06/2017, con Legge n. 120 del 11/09/2020 e Legge n. 108 del 29/07/2021, detta norme in materia di impatto ambientale di determinati progetti, pubblici e privati, di interventi, impianti e opere, nonché detta disposizioni in materia di Valutazione di Impatto Ambientale per le Regioni e Province Autonome;

b. con D.G.R.C. n. 48 del 29/01/2018, pubblicata sul BURC n. 11 del 06/02/2018, le competenze in materia di VIA-VAS-VI in Regione Campania sono state assegnate allo STAFF Tecnico Amministrativo 50 17 92 Valutazioni Ambientali;

c. con D.G.R.C. n. 686 del 06/12/2016, pubblicata sul BURC n. 87 del 19/12/2016, sono state individuate le *Modalità di calcolo degli oneri per le procedure di Valutazione Ambientale Strategica, Valutazione di Impatto Ambientale e Valutazione di Incidenza di competenza della Regione Campania*;

d. che con D.G.R.C. n. 680 del 07/11/2017, pubblicata sul BURC n. 83 del 16/11/2017, successivamente modificata con D.G.R.C. n. 613 del 28/12/2021, pubblicata sul BURC n. 01 del 03/01/2022, sono stati approvati i nuovi "Indirizzi operativi e procedurali per lo svolgimento della valutazione di impatto ambientale in Regione Campania";

e. ai sensi dell'art. 27-bis, comma 7 D.lgs. n.152 del 03 aprile 2006 "l'autorità *competente convoca una conferenza di servizi alla quale partecipano il proponente e tutte le Amministrazioni competenti o comunque potenzialmente interessate per il rilascio del provvedimento di VIA e dei titoli abilitativi necessari alla realizzazione e all'esercizio del progetto richiesti dal proponente. La conferenza di servizi è convocata in modalità sincrona e si svolge ai sensi dell'articolo 14-ter della legge 7 agosto 1990, n. 241."*

f. l'art. 28 del D.lgs. n. 152/2006 e ss.mm.ii. detta disposizioni in materia di monitoraggio e di verifica di ottemperanza delle condizioni ambientali contenute nel provvedimento di VIA;

CONSIDERATO che:

a. con nota acquisita al prot. reg. n. 112336 del 01/03/2022, la proponente ditta Risorsa Solare S.r.l. ha formulato istanza per il rilascio del provvedimento di VIA – successivamente integrata con la VIncA Valutazione Appropriata - nell'ambito del Provvedimento Autorizzatorio Unico Regionale ex art. 27 bis D.lgs.152/2006 e ss.mm.ii. relativamente al "*progetto di un impianto di produzione di energia elettrica da fonte solare denominato 'Isola del Sole', di potenza complessiva pari a 7,50 MWp ubicato nel Comune di Cancello ed Arnone (CE), con opere di connessione nel Comune di Villa Literno e Cancello ed Arnone*", contrassegnato con CUP 9269;

b. pubblicata la documentazione progettuale ed espletate le fasi di verifica della completezza documentale secondo le disposizioni di cui ai commi 2 e 3 dell'art. 27bis del D.Lgs. n. 152/2006, con nota prot. reg. n. 02/08/2022 08:57:49, PG/2022/0396788 lo Staff 50 17 92 ha comunicato l'avvio del procedimento in oggetto e l'avvenuta pubblicazione, in data 01/08/2022, del relativo avviso di cui all'art. 23, comma 1, lettera e), fissando in giorni 30 il termine per la presentazione da parte del pubblico di eventuali di osservazioni concernenti la valutazione di impatto ambientale;

c. ai sensi dell'art. 27 bis comma 4 del D.Lgs. n. 152/2006, con la medesima nota prot. reg. n. 02/08/2022 08:57:49, PG/2022/0396788 lo Staff 50 17 92 ha provveduto a richiedere al Comune di Cancello Arnone e di Villa Literno di dare informazione nel proprio albo pretorio informatico

della pubblicazione del precitato avviso;

d. entro i termini indicati nella nota prot. reg. n. 02/08/2022 08:57:49, PG/2022/0396788 non sono pervenute osservazioni da parte del pubblico interessato;

e. con nota prot. n. 29/09/2022 08:45:33, PG/2022/0474119, lo STAFF 50 17 92 ha trasmesso al proponente le richieste di integrazioni nel merito formulate ai sensi dell'art. 27bis comma 5 del D.Lgs. n. 152/2006 necessarie, tra l'altro, per l'espressione del parere di VIA-VIncA di propria competenza;

f. con nota del 28/10/2022 il proponente ha trasmesso allo STAFF 50 17 92 il riscontro alla richiesta di integrazioni;

g. in data 03/11/2022 si è provveduto, ai sensi dell'art. 27bis comma 5 del D.Lgs. n. 152/2006, alla pubblicazione sulle pagine web del portale informatico della Regione Campania dedicato alle valutazioni ambientali (V.I.A.-V.I.-V.A.S.) del secondo avviso, fissando in 15 giorni il termine per la presentazione di eventuali osservazioni da parte del pubblico come riportato nella nota prot. reg. n. 4/11/2022 15:11:52, PG/2022/0544002;

h. entro il suddetto termine non sono pervenute osservazioni;

ATTESO che:

a. ai sensi dell'art. 27 bis D.lgs. n.152/2006 e dell'art. 14 ter della L. 241/1990, con nota prot. reg. n. 04/11/2022 15:11:52, PG/2022/0544002 è stata convocata la Conferenza di Servizi per il progetto in esame, le cui sedute si sono tenute nelle date di seguito riportate:
   - 30/01/2023;
   - 15/03/2023;
   - 06/04/2023;
   - 12/05/2023

   i cui resoconti sono integralmente pubblicati sulle pagine web del portale informatico della Regione Campania dedicato alle valutazioni ambientali (V.I.A.-V.I.-V.A.S.);

b. con nota prot. 121/2023 del 24-01-2023, l'Ente Parco Regionale del Partenio ha trasmesso il parere/ "sentito" di propria competenza reso ai sensi dell'art. 13 della Legge n. 394/1193 e dell'art. 5 comma 7 DPR 357/1997 e s.m.i.;

RILEVATO che:

a. la scheda istruttoria e la relativa proposta di parere VIA – VincA - predisposta dall'ing. Antonio Ronconi, funzionario dello Staff 50 17 92, e allegata al presente provvedimento quale parte integrante e sostanziale dello stesso - è stata posta agli atti della seduta di Conferenza del 06/04/2023;

b. l'Autorità competente, per le motivazioni e le considerazioni di cui alla richiamata scheda istruttoria, nel corso della seduta del 06/04/2023 ha espresso **parere favorevole di VIA integrata con la VIncA** con le condizioni ambientali di seguito riportate:

N	Contenuto	Descrizione
1	Macrofase	**POST OPERAM (fase di esercizio)**
2	Numero Condizione	**1**
3	Ambito di applicazione	Ambito di applicazione della condizione ambientale: ➢ **aspetti gestionali**

N	Contenuto	Descrizione
		➢ componenti/fattori ambientali: o **flora, fauna, vegetazione, ecosistemi** ➢ **mitigazioni**
4	Oggetto della condizione	La gestione del soprassuolo vegetale delle aree sottostanti i pannelli FTV e delle aree interfilari dovrà essere del tipo "*prato naturale*". Nella gestione del prato naturale saranno consentiti al massimo 2 sfalci l'anno, il primo dopo il 15 giugno, con asporto della biomassa. Gli sfalci saranno effettuati ad un'altezza superiore a 10 cm dalla superficie del terreno. Non potranno utilizzati prodotti fitosanitari, diserbanti, disseccanti, concimi chimici, liquami, letami, deiezioni avicole. Dovrà essere prodotta per i primi 5 anni dall'entrata in esercizio una relazione floristica che attesti anche lo stato di accrescimento e di copertura della vegetazione, corredata di opportuna documentazione fotografica. La relazione sarà trasmessa con frequenza annuale allo Staff Tecnico Amministrativo 501792 - Valutazioni Ambientali.
5	Termine per l'avvio della Verifica di Ottemperanza	**POST OPERAM (fase di esercizio)**
6	Soggetto di cui all'art. 28 comma 2 del Dlgs 152/2006 individuato per la verifica di ottemperanza	TAFF 501792 Tecnico Amministrativo - Valutazioni Ambientali

N	Contenuto	Descrizione
1	Macrofase	**POST OPERAM (fase di esercizio)**
2	Numero Condizione	**2**
3	Ambito di applicazione	Ambito di applicazione della condizione ambientale: ➢ **aspetti progettuali** ➢ **aspetti gestionali** ➢ componenti/fattori ambientali: o **flora, fauna, vegetazione, ecosistemi** ➢ **mitigazioni**
4	Oggetto della condizione	Garantire la realizzazione di una fascia di vegetazione perimetrale di ampiezza compresa tra 3 e 5 m in ragione della contiguità dell'area ZSC IT8010027 "Fiume Volturno e Calore beneventano". Le specie da utilizzare devono rispondere alle caratteristiche pedologiche dell'area d'impianto e devono essere coerenti con la fascia fitoclimatica e il contesto floristico-vegetazionale della zona in cui ricade il parco FTV. Nel caso specifico l'area appartiene alla Fascia mediterranea o Orizzonte mediterraneo di aree interne, le specie da utilizzare nella composizione della vegetazione perimetrale sono le seguenti: il mirto (Myrtus communis), l'oleastro (Olea europaea var. sylvestris), il leccio (Quercus ilex), la fillirea (Phyllirea latifolia) e il terebinto (Pistacia terebinthus); il corbezzolo (Arbutus unedo), l'erica arborea (Erica arborea); La composizione della fascia di vegetazione deve essere polispecifica, più specie tra quelle elencate, con sesto d'impianto irregolare e distanza massima tra le piante 1 metro. È necessaria la compresenza di almeno due specie diverse (la presenza minima di una essenza deve essere pari almeno al 20%). Le piante da mettere a dimora devono corrispondere ad esemplari a pronto effetto, in vasi da 18 cm, età 3 anni, altezza 1.20-1.50 (in base alla specie) e devono provenire da vivai che producono piante forestali di prima qualità, autoctone e certificate ai sensi del D.lgs. n.386/2003. Devono essere eseguite cure colturali mirate e in particolare, nei primi

N	Contenuto	Descrizione
		tre anni, gli interventi da realizzare riguardano: - *fase di impianto*: spuntatura dei rametti o dell'apparato radicale, innaffiamento, concimazione alla buca, alla posa di tutore; - *fase di manutenzione intensiva*: irrigazioni di soccorso e il contenimento delle erbe infestanti; - *fase di manutenzione estensiva*: eventuale reintegrazione delle fallanze; Deve essere garantita la sostituzione delle fallanze dove necessario. Deve essere assicurata un'adeguata accessibilità ai canali d'irrigazione e di scolo per effettuare le necessarie opere di manutenzione. Annualmente (per almeno 5 anni dall'entrata in esercizio) deve essere prodotta una relazione tecnica che attesti lo stato di accrescimento e di copertura della fascia di vegetazione, corredata di opportuna documentazione fotografica. La relazione deve essere trasmessa allo Staff Tecnico Amministrativo 501792 - Valutazioni Ambientali.
5	Termine per l'avvio della Verifica di Ottemperanza	**POST OPERAM (fase di esercizio)**
6	Soggetto di cui all'art. 28 comma 2 del Dlgs 152/2006 individuato per la verifica di ottemperanza	STAFF 501792 Tecnico Amministrativo - Valutazioni Ambientali

N	Contenuto	Descrizione
1	Macrofase	**ANTE OPERAM (fase: progettazione esecutiva)**
2	Numero Condizione	**3**
3	Ambito di applicazione	Ambito di applicazione della condizione ambientale: ➢ **monitoraggio ambientale**
4	Oggetto della condizione	Il PMA relativamente alla componente Biodiversità deve prevedere il monitoraggio dei seguenti taxa: - Entomofauna - Lepidotteri; - Batracofauna; - Erpetofauna; - Chirotterofauna; - Avifauna. Tutte le attività di monitoraggio relative alla componente biodiversità devono essere eseguite preliminarmente alla realizzazione dell'impianto, in fase di realizzazione e per almeno 5 anni dall'entrata in esercizio dell'impianto. I protocolli di monitoraggio devono far riferimento a quanto previsto dal Decreto Dirigenziale n. 50/21 DG6 UOD/STAFF 7 della Regione Campania e/o dalle Linee Guida ISPRA per il monitoraggio di specie habitat. I dati dei campionamenti devono essere trascritti su una scheda a cui sono associati almeno i seguenti metadati: identificativo univoco della scheda di campo; data; rilevatore; metodo di campionamento, dati climatici (temperatura, nuvolosità, velocità del vento, ora di inizio e di fine del rilievo, specie rilevate (dove possibile identificazione del sesso e di altri parametri morfometrici). Documentazione fotografica dell'area di campionamento prima del rilievo con indicazione della data di scatto e delle coordinate GPS. I dati rilevati vanno georeferenziati (WGS 84 / UTM zone 33N - EPSG:32633) elaborati in formato shapefile. Le schede di rilievo compilate e firmate digitalmente vanno riportate in un foglio di calcolo e il file trasmesso, a fine di ogni campagna di monitoraggio (annuale), allo Staff Tecnico Amministrativo 501792 -

N	Contenuto	Descrizione
		Valutazioni Ambientali.
5	Termine per l'avvio della Verifica di Ottemperanza	**ANTE-OPERAM (fase precedente la cantierizzazione)**
6	Soggetto di cui all'art. 28 comma 2 del Dlgs 152/2006 individuato per la verifica di ottemperanza	STAFF 501792 Tecnico Amministrativo - Valutazioni Ambientali

N	Contenuto	Descrizione
1	Macrofase	**POST – OPERAM (fase di dismissione dell'opera)**
2	Numero Condizione	**4**
3	Ambito di applicazione	Ambito di applicazione della condizione ambientale: ➢ **dismissione**
4	Oggetto della condizione	Il proponente dovrà dimostrare, a fine vita dell'impianto, l'avvenuto ripristino a regola d'arte delle aree occupate, effettuando un puntuale confronto con lo stato di fatto, mediante rilievi plano-altimetrici di dettaglio e riprese video-fotografiche anche aeree ad alta definizione.
5	Termine per l'avvio della Verifica di Ottemperanza	**POST-OPERAM**
6	Soggetto di cui all'art. 28 comma 2 del Dlgs 152/2006 individuato per la verifica di ottemperanza	STAFF 501792 Tecnico Ammnistrativo - Valutazioni Ambientali

c. con nota prot. reg. n. 18/04/2023 10:40:31, PG/2023/0204152 lo STAFF 50 17 92 ha comunicato l'avvenuta pubblicazione del resoconto della riunione del 06/04/2023 in uno con la bozza del *Rapporto Finale* contenente, tra gli altri, il parere di VIA integrata con la VIncA ed ha richiesto al proponente e ai soggetti partecipanti al procedimento di formulare - entro e non oltre il termine di dieci giorni dal ricevimento della suddetta nota - proprie eventuali osservazioni e controdeduzioni in merito ai pareri espressi e alle relative condizioni ambientali;

d. nei termini indicati non è pervenuta nessuna osservazione sulla bozza di *Rapporto Finale* in relazione all'istruttoria e alle condizioni ambientali di cui al parere di VIA-VIncA;

e. la società Risorsa Solare S.r.l. ha regolarmente provveduto alla corresponsione degli oneri per le procedure di valutazione ambientale, come determinati con D.G.R.C. n. 686/2016, mediante pagamento tramite il sistema telematico PagoPA la cui ricevuta è agli atti dello Staff 50 17 92 Valutazioni Ambientali;

RITENUTO:

a. di dover provvedere all'emanazione del provvedimento di Valutazione di Impatto Ambientale integrata con la Valutazione di Incidenza ai fini della conclusione della Conferenza di Servizi convocata con nota prot. reg. n. 04/11/2022 15:11:52, PG/2022/0544002;

b. di dover fissare, ai sensi dell'art. 25 comma 5 D.lgs. n.152/2006 e ss.mm.ii. in anni 5 la durata dell'efficacia temporale del provvedimento di valutazione di impatto ambientale come richiesto dal proponente nell'istanza acquisita al prot. reg. n. 112336 del 01/03/2022;

VISTI:

- la L. n. 241/1990 e s.m.i;

- il D.P.R. n. 357/1997;
- il D.lgs. n.152/2006 e ss.mm.ii.;
- la D.G.R.C. n. 686 del 06/12/2016;
- la D.G.R.C. n. 680 del 07/11/2017;
- la D.G.R.C. n. 48 del 29/01/2018;
- la D.G.R.C. n. 613 del 28/12/2021;

Alla stregua dell'istruttoria tecnica compiuta dall'ing. Antonio Ronconi e dell'istruttoria amministrativa compiuta dallo STAFF 50 17 92 Valutazioni Ambientali,

D E C R E T A

per i motivi espressi in narrativa e che qui si intendono integralmente riportati e trascritti:

1. **Di esprimere**, nei limiti delle proprie competenze e sulla scorta dell'istruttoria tecnica, delle motivazioni e della proposta di parere favorevole con condizioni ambientali rese dall'ing. Antonio Ronconi nella scheda istruttoria del 05/04/2023 allegata in copia al presente provvedimento**, parere favorevole di Valutazione di Impatto Ambientale integrata con la Valutazione di Incidenza** per il "*progetto di un impianto di produzione di energia elettrica da fonte solare denominato 'Isola del Sole', di potenza complessiva pari a 7,50 MWp ubicato nel Comune di Cancello ed Arnone (CE), con opere di connessione nel Comune di Villa Literno e Cancello ed Arnone"* proposto dalla Risorsa Solare S.r.l. e contrassegnato con CUP 9269, **con le seguenti condizioni ambientali:**

N	Contenuto	Descrizione
1	Macrofase	**POST OPERAM (fase di esercizio)**
2	Numero Condizione	**1**
3	Ambito di applicazione	Ambito di applicazione della condizione ambientale: ➢ **aspetti gestionali** ➢ componenti/fattori ambientali: o **flora, fauna, vegetazione, ecosistemi** ➢ **mitigazioni**
4	Oggetto della condizione	La gestione del soprassuolo vegetale delle aree sottostanti i pannelli FTV e delle aree interfilari dovrà essere del tipo "*prato naturale*". Nella gestione del prato naturale saranno consentiti al massimo 2 sfalci l'anno, il primo dopo il 15 giugno, con asporto della biomassa. Gli sfalci saranno effettuati ad un'altezza superiore a 10 cm dalla superficie del terreno. Non potranno utilizzati prodotti fitosanitari, diserbanti, disseccanti, concimi chimici, liquami, letami, deiezioni avicole. Dovrà essere prodotta per i primi 5 anni dall'entrata in esercizio una relazione floristica che attesti anche lo stato di accrescimento e di copertura della vegetazione, corredata di opportuna documentazione fotografica. La relazione sarà trasmessa con frequenza annuale allo Staff Tecnico Amministrativo 501792 - Valutazioni Ambientali.
5	Termine per l'avvio della Verifica di Ottemperanza	**POST OPERAM (fase di esercizio)**
6	Soggetto di cui all'art. 28 comma 2 del Dlgs 152/2006 individuato per la verifica di ottemperanza	TAFF 501792 Tecnico Amministrativo - Valutazioni Ambientali

N	Contenuto	Descrizione
1	Macrofase	**POST OPERAM (fase di esercizio)**
2	Numero Condizione	**2**
3	Ambito di applicazione	Ambito di applicazione della condizione ambientale: ➢ **aspetti progettuali** ➢ **aspetti gestionali** ➢ componenti/fattori ambientali: o **flora, fauna, vegetazione, ecosistemi** ➢ **mitigazioni**
4	Oggetto della condizione	Garantire la realizzazione di una fascia di vegetazione perimetrale di ampiezza compresa tra 3 e 5 m in ragione della contiguità dell'area ZSC IT8010027 "Fiume Volturno e Calore beneventano". Le specie da utilizzare devono rispondere alle caratteristiche pedologiche dell'area d'impianto e devono essere coerenti con la fascia fitoclimatica e il contesto floristico-vegetazionale della zona in cui ricade il parco FTV. Nel caso specifico l'area appartiene alla Fascia mediterranea o Orizzonte mediterraneo di aree interne, le specie da utilizzare nella composizione della vegetazione perimetrale sono le seguenti: il mirto (Myrtus communis), l'oleastro (Olea europaea var. sylvestris), il leccio (Quercus ilex), la fillirea (Phyllirea latifolia) e il terebinto (Pistacia terebinthus); il corbezzolo (Arbutus unedo), l'erica arborea (Erica arborea); La composizione della fascia di vegetazione deve essere polispecifica, più specie tra quelle elencate, con sesto d'impianto irregolare e distanza massima tra le piante 1 metro. È necessaria la compresenza di almeno due specie diverse (la presenza minima di una essenza deve essere pari almeno al 20%). Le piante da mettere a dimora devono corrispondere ad esemplari a pronto effetto, in vasi da 18 cm, età 3 anni, altezza 1.20-1.50 (in base alla specie) e devono provenire da vivai che producono piante forestali di prima qualità, autoctone e certificate ai sensi del D.lgs. n.386/2003. Devono essere eseguite cure colturali mirate e in particolare, nei primi tre anni, gli interventi da realizzare riguardano: - *fase di impianto*: spuntatura dei rametti o dell'apparato radicale, innaffiamento, concimazione alla buca, alla posa di tutore; - *fase di manutenzione intensiva*: irrigazioni di soccorso e il contenimento delle erbe infestanti; - *fase di manutenzione estensiva*: eventuale reintegrazione delle fallanze; Deve essere garantita la sostituzione delle fallanze dove necessario. Deve essere assicurata un'adeguata accessibilità ai canali d'irrigazione e di scolo per effettuare le necessarie opere di manutenzione. Annualmente (per almeno 5 anni dall'entrata in esercizio) deve essere prodotta una relazione tecnica che attesti lo stato di accrescimento e di copertura della fascia di vegetazione, corredata di opportuna documentazione fotografica. La relazione deve essere trasmessa allo Staff Tecnico Amministrativo 501792 - Valutazioni Ambientali.
5	Termine per l'avvio della Verifica di Ottemperanza	**POST OPERAM (fase di esercizio)**
6	Soggetto di cui all'art. 28 comma 2 del Dlgs 152/2006 individuato per la verifica di ottemperanza	STAFF 501792 Tecnico Amministrativo - Valutazioni Ambientali

N	Contenuto	Descrizione
1	Macrofase	**ANTE OPERAM (fase: progettazione esecutiva)**
2	Numero Condizione	**3**
3	Ambito di applicazione	Ambito di applicazione della condizione ambientale: ➢ **monitoraggio ambientale**
4	Oggetto della condizione	Il PMA relativamente alla componente Biodiversità deve prevedere il monitoraggio dei seguenti taxa: - Entomofauna - Lepidotteri; - Batracofauna; - Erpetofauna; - Chirotterofauna; - Avifauna. Tutte le attività di monitoraggio relative alla componente biodiversità devono essere eseguite preliminarmente alla realizzazione dell'impianto, in fase di realizzazione e per almeno 5 anni dall'entrata in esercizio dell'impianto. I protocolli di monitoraggio devono far riferimento a quanto previsto dal Decreto Dirigenziale n. 50/21 DG6 UOD/STAFF 7 della Regione Campania e/o dalle Linee Guida ISPRA per il monitoraggio di specie habitat. I dati dei campionamenti devono essere trascritti su una scheda a cui sono associati almeno i seguenti metadati: identificativo univoco della scheda di campo; data; rilevatore; metodo di campionamento, dati climatici (temperatura, nuvolosità, velocità del vento, ora di inizio e di fine del rilievo, specie rilevate (dove possibile identificazione del sesso e di altri parametri morfometrici). Documentazione fotografica dell'area di campionamento prima del rilievo con indicazione della data di scatto e delle coordinate GPS. I dati rilevati vanno georeferenziati (WGS 84 / UTM zone 33N - EPSG:32633) elaborati in formato shapefile. Le schede di rilievo compilate e firmate digitalmente vanno riportate in un foglio di calcolo e il file trasmesso, a fine di ogni campagna di monitoraggio (annuale), allo Staff Tecnico Amministrativo 501792 - Valutazioni Ambientali.
5	Termine per l'avvio della Verifica di Ottemperanza	**ANTE-OPERAM (fase precedente la cantierizzazione)**
6	Soggetto di cui all'art. 28 comma 2 del Dlgs 152/2006 individuato per la verifica di ottemperanza	STAFF 501792 Tecnico Amministrativo - Valutazioni Ambientali

N	Contenuto	Descrizione
1	Macrofase	**POST – OPERAM (fase di dismissione dell'opera)**
2	Numero Condizione	**4**
3	Ambito di applicazione	Ambito di applicazione della condizione ambientale: ➢ **dismissione**
4	Oggetto della condizione	Il proponente dovrà dimostrare, a fine vita dell'impianto, l'avvenuto ripristino a regola d'arte delle aree occupate, effettuando un puntuale confronto con lo stato di fatto, mediante rilievi plano-altimetrici di dettaglio e riprese video-fotografiche anche aeree ad alta definizione.
5	Termine per l'avvio della Verifica di Ottemperanza	**POST-OPERAM**
6	Soggetto di cui all'art. 28 comma 2 del Dlgs 152/2006 individuato per la verifica di ottemperanza	STAFF 501792 Tecnico Ammnistrativo - Valutazioni Ambientali

I costi dell'attuazione delle condizioni ambientali e delle relative verifiche di ottemperanza sono integralmente a carico del proponente.

2. **DI** fissare, ai sensi dell'art. 25 comma 5 D.lgs. n.152/2006 e ss.mm.ii, in anni 5 la durata dell'efficacia temporale del presente provvedimento, decorrente dalla data di comunicazione della determinazione motivata di conclusione della conferenza ovvero del PAUR.

3. **DI** stabilire che, terminata l'efficacia temporale del presente provvedimento di VIA integrata con la VIncA senza che il progetto sia stato realizzato, il procedimento di VIA integrata con la VIncA deve essere reiterato; fatto salvo il rilascio di specifica proroga da parte dello Staff Valutazioni Ambientali, su istanza del proponente, da presentarsi, esclusivamente, entro e non oltre la data di scadenza del provvedimento.

4. **DI** stabilire che il proponente comunichi al Gruppo Carabinieri Forestale competente per territorio e al soggetto assegnatario della gestione del sito interessato dalla VIncA, con modalità certificabili, la data di inizio dei lavori con un preavviso minimo di quindici giorni, ai fini delle attività di sorveglianza ai sensi dell'art. 15 del DPR 357/1997.

5. **DI** stabilire che la verifica di ottemperanza delle condizioni ambientali dovrà essere svolta secondo le modalità di cui all'art. 28 del D.lgs. n. 152/2006 e ss.mm.ii. e del paragrafo 8 degli "*Indirizzi operativi e procedurali per lo svolgimento della valutazione di impatto ambientale in Regione Campania*" approvati da ultimo con D.G.R.C. n. 613 del 28/12/2021.

6. **DI** stabilire che ai sensi dell'art. 28, comma 7 bis del D.Lgs. n. 152/2006 e ss.mm.ii. "*il proponente, entro i termini di validità disposti dal provvedimento di verifica di assoggettabilità a VIA o di VIA, trasmette all'autorità competente la documentazione riguardante il collaudo delle opere o la certificazione di regolare esecuzione delle stesse, comprensiva di specifiche indicazioni circa la conformità delle opere rispetto al progetto depositato e alle condizioni ambientali prescritte".*

7. **DI** rendere noto che ai sensi dell'art. 3, comma 4 della L. n. 241/90 e s.m.i., contro il presente provvedimento è ammessa proposizione di ricorso giurisdizionale avanti il Tribunale Amministrativo Regionale competente per territorio, entro 60 giorni dalla data di avvenuta pubblicazione sul BURC, ovvero ricorso straordinario al Capo dello Stato entro 120 giorni dalla data di pubblicazione sul BURC.

8. **DI** porre il presente provvedimento agli atti della Conferenza di Servizi ai fini della sua integrale conoscenza da parte del proponente e di tutti i partecipanti al procedimento CUP 9269;

9. **DI** trasmettere il seguente atto alla competente UOD 40 01 02 - Affari generali - Supporto logistico, per la pubblicazione sul BURC e anche ai fini degli adempimenti ex D.Lgs 14 marzo 2013, n. 33.

10. **DI** pubblicare il presente provvedimento al link http://viavas.regione.campania.it/opencms/opencms/VIAVAS/VIA_files_new/Progetti/prg_9269_prot_2022.112336_del_01-03-2022.via

Avv. Simona Brancaccio

Istruttoria della Procedura di Valutazione di Impatto Ambientale (V.I.A.)

CUP 9269 - PAUR per progetto di un impianto di produzione di energia elettrica da fonte solare denominato 'Isola del Sole', di potenza complessiva pari a 7,50 MWp ubicato nel Comune di Cancello ed Arnone (CE), con opere di connessione nel Comune di Villa Literno e Cancello ed Arnone

Proponente: RISORSA SOLARE s.r.l. con sede legale in Via F. Giordani, 42 C.A.P. 80122 – Napoli P.IVA 09807471215 – Rea Na – 1059009.

Istanza prot. n. 112336 del 01/03/2022.

Istruttoria: ing. Antonio Ronconi con il supporto esperti PNRR ing. Nicolino Petracca e dott. Antonio Feola.

Sommario

0. PREMESSE 1
1. DESCRIZIONE DEL PROGETTO, COMPRENDENTE INFORMAZIONI RELATIVE ALLA SUA UBICAZIONE E CONCEZIONE, ALLE SUE DIMENSIONI E AD ALTRE SUE CARATTERISTICHE PERTINENTI 2
2. ALTERNATIVE 14
3. DESCRIZIONE DEI PROBABILI EFFETTI SIGNIFICATIVI DEL PROGETTO SULL'AMBIENTE, SIA IN FASE DI REALIZZAZIONE CHE IN FASE DI ESERCIZIO E DI DISMISSIONE 15
4. DESCRIZIONE DELLE MISURE PREVISTE PER EVITARE, PREVENIRE O RIDURRE E, POSSIBILMENTE, COMPENSARE I PROBABILI IMPATTI AMBIENTALI SIGNIFICATIVI E NEGATIVI 27
5. PROGETTO DI MONITORAGGIO DEI POTENZIALI IMPATTI AMBIENTALI SIGNIFICATIVI E NEGATIVI DERIVANTI DALLA REALIZZAZIONE E DALL'ESERCIZIO DEL PROGETTO, CHE INCLUDE LE RESPONSABILITÀ E LE RISORSE NECESSARIE PER LA REALIZZAZIONE E LA GESTIONE DEL MONITORAGGIO 30
6. INTEGRAZIONE CON LA VALUTAZIONE DI INCIDENZA 31
7. CONCLUSIONI 33
ALLEGATO A - SINTESI DELLE INTEGRAZIONI RICHIESTE 37
ALLEGATO B - SINTESI DELLE CONTRODEDUZIONI PRESENTATE DAL PROPONENTE ALLE INTEGRAZIONI PRESENTATE 41
ALLEGATO C - SINTESI DELLA VERIFICA DELLE INTEGRAZIONI 42

0. PREMESSE

0.1. Informazione e Partecipazione

Con nota prot. reg. n. 11/03/2022 13:34:56, PG/2022/0135805, trasmessa a mezzo PEC a tutti gli enti interessati, è stata comunicata l'avvenuta pubblicazione della documentazione inerente l'istanza sulle pagine web dedicate alla VIA-VI-VAS, indicando in 20 giorni dalla data di trasmissione della citata nota il termine entro cui verificare l'adeguatezza e la completezza della documentazione pubblicata e far pervenire allo Staff 501792 Valutazioni Ambientali della Regione Campania eventuali richieste di perfezionamento della documentazione.

Con nota prot. n. 02/08/2022 08:57:49, PG/2022/0396788 è stato comunicato l'avvio del procedimento e l'avvenuta pubblicazione in data 01/08/2022 dell'avviso di cui all'articolo 23, comma 1, lettera e) relativo alla procedura contrassegnata con CUP 9269.

Dalla suddetta data e per la durata di 30 giorni, il pubblico interessato avrebbe potuto presentare all'Ufficio Valutazioni Ambientali osservazioni concernenti la Valutazione di Impatto Ambientale.

Alla scadenza dei 30 giorni non sono pervenute osservazioni.

Tutta la documentazione tecnico/amministrativa è reperibile alla seguente pagina web:

http://viavas.regione.campania.it/opencms/opencms/VIAVAS/VIA_files_new/Progetti/prg_9269_prot_2022.112336_del_01-03-2022.via

0.2. Conferenza dei Servizi

Con nota prot. n. 04/11/2022 15:11:52, PG/2022/0544002 è stata indetta Conferenza di Servizi e si comunicava l'avvenuta pubblicazione del secondo avviso, consultabile all'indirizzo web

http://viavas.regione.campania.it/opencms/opencms/VIAVAS/Pubblicazione_avvisi_VIA_NP/Avvisi_Novembre_2022

In data 30/01/2023 si è tenuta la prima riunione di Conferenza.

In data 15/03/2023 si è tenuta la seconda riunione di Conferenza.

0.3. Adeguatezza degli elaborati presentati

Gli elaborati prodotti dal proponente in fase di istanza, comprese le integrazioni e chiarimenti presentati sia in fase istruttoria (rif. richiesta di integrazioni nota prot. reg. n. 29/09/2022 08:45:33, PG/2022/0474119), sia in sede di Conferenza di Servizi, consentono un'adeguata individuazione e valutazione degli effetti sull'ambiente connessi alla realizzazione del progetto.

fonte: http://burc.regione.campania.it

1. DESCRIZIONE DEL PROGETTO, COMPRENDENTE INFORMAZIONI RELATIVE ALLA SUA UBICAZIONE E CONCEZIONE, ALLE SUE DIMENSIONI E AD ALTRE SUE CARATTERISTICHE PERTINENTI

1.A. SINTESI DEL S.I.A.

1.A.1. Premessa

Il progetto riguarda la realizzazione di un impianto fotovoltaico di una potenza di picco pari a 7,5 MWp (denominato "Isola del Sole") ricadente nel comune di Cancello Arnone (CE) e delle sue opere di connessione ricadenti in parte nel territorio comunale di Cancello ed Arnone e in parte nel comune di Villa Literno

La proposta progettuale prevede la realizzazione di un parco fotovoltaico, con una superficie complessiva di progetto pari a 13,0 ha circa. L'impianto sarà composto da 12712 moduli cristallini bifacciali da 590 Wp cad. di potenza, con una producibilità stimata pari a 12.730.851 kWh/anno.

1.A.2. Ubicazione e Caratteristiche del Sito di Progetto

L'impianto fotovoltaico (denominato "Isola del Sole") sarà realizzato su terreni situati in località "Masseria Lenzalunga" nel comune di Cancello ed Arnone (CE), a sud rispetto al primo complesso urbano, da cui dista circa 1,2 Km, inquadrati geologicamente nel settore centrale della Piana Campana, caratterizzata quindi da una vasta area pianeggiante. Il parco fotovoltaico dista dal centro urbano di Grazzanise e di Villa Literno circa a 6 Km, mentre da Castel Volturno circa 8,3 Km.

Latitudine	41° 03' 31,61"N
Longitudine	14° 02' 11,08"E
Altitudine [m.s.l.m.]	3-5
Zona Climatica	C
Gradi Giorno	1.134

Le aree su cui verrà realizzato l'impianto, avente una superficie complessiva di circa 129.767 mq, ricadono prevalentemente nella zona omogenea identificata dal PUC come Zona D2 – "Attività produttive in ambito di Comparto".

Tali aree, acquisite con DDS ed ubicate nel comune di Cancello ed Arnone (Ce), sono indentificate dalle particelle indicate di seguito:

Foglio	**Particelle**
40	20, 21, 22, 23, 24, 25, 26, 27, 28, 31, 69, 70, 82, 99, 100, 105, 5028

CAMPO	**n. moduli**	**Potenza [Wp]**
Isola del Sole	12712	7.500.080

L'intera centrale di produzione sarà connessa in Media Tensione (MT), come da preventivo di connessione (c.p. 292940337) della E-Distribuzione spa (Distributore Rete Elettrica MT Locale), tramite realizzazione di una nuova cabina di consegna (individuata al catasto terreni del Comune di Cancello Arnone, foglio n.40 particella n.5028 parte) collegata alla rete elettrica preesistente di distribuzione in Media Tensione MT a 20 kV di E-Distribuzione spa, con linea interrata in CP Villa Literno (individuata al catasto terreni del Comune di Villa Literno, al foglio n.13 particella n. 5079), che insisterà sulla strada vicinale delle Mesole per poi immettersi sulla Strada Provinciale 18 Santa Maria a Cubito – Cancello ed Arnone fino alla CP designata. Il cavidotto MT, di lunghezza complessiva pari a circa 6,1 Km, durante il suo percorso alla CP di Villa Literno, risulterà interrato sulla viabilità esistente ed in corrispondenza degli attraversamenti dei canali d'acqua denominati fosso cardito e apramo o lagno vecchio, lo stesso sarà posato in T.O.C. (trivellazione orizzontale controllata). Mentre per il superamento dei Regi Lagni, è previsto lo staffaggio al ponte esistente. Inoltre, sarà prevista la richiusura, mediante la realizzazione di un cavo interrato per la connessione sulla linea MT, di lunghezza complessiva di circa 1,2 Km, limitrofa in corrispondenza del Quadrivio di Arnone. Lungo il tragitto di connessione della linea di richiusura prevista dal preventivo di E-Distribuzione sarà effettuato l'attraversamento con la linea della condotta del gas gestita dalla S.N.A.M. sulla SP18. Il sito di impianto è raggiungibile dal centro comunale di Cancello ed Arnone attraverso la strada provinciale SP 18 – "Santa Maria a Cubito – Cancello ed Arnone", che è anche l'asse stradale di collegamento con il comune di Villa Literno. Inoltre, l'area di impianto è raggiungibile anche attraverso la SP 333 (ex S.S. 264 Basso Volturno) che collega i comuni limitrofi di Castel Volturno e Grazzanise. L'area oggetto di impianto è situata nei pressi della linea ferroviaria NA-RM, dalla quale è stata rispettata la fascia di rispetto di 30 m come indicata nella pianificazione urbanistica comunale, e sono state rispettate le rispettive distanze dalla nuova viabilità di progetto comunale per il potenziamento della infrastruttura stradale prevista in ambito di pianificazione. Nell'area di impianto è inoltre presente il tracciato della rete SNAM. In tali aree è stata prevista l'esclusione delle infrastrutture di progetto secondo le distanze in accordo con le servitù istituite dall'ente gestore con i proprietari dei terreni.

fonte: http://burc.regione.campania.it

1.A.3. Pianificazione Territoriale Relativa al Sito di Progetto

Il processo di verifica dell'idoneità dell'area è stato effettuato tenendo conto una serie di fattori, i quali saranno ampiamente trattati nei quadri di riferimento della presente SIA: • Disponibilità della fonte solare e accessibilità al sito; • Esistenza e vicinanza dei punti di connessione alla rete elettrica nazionale; • Morfologia del terreno; • Aree non sottoposte a vincoli paesaggistici e ambientali, coerenti con gli strumenti pianificatori; • Minimizzazione degli impatti sulle componenti ambientali in fase di costruzione, esercizio e dismissione.

Il Comune di Cancello ed Arnone rientra nell'ambito insediativo "Litorale Domitio" che si articola a sua volta in altrettanti sub-sistemi determinati da tre linee infrastrutturali. Il primo riguarda numerosi centri o borghi arroccati sui rilievi vulcanici di Roccamonfina a Nord e sulle pendici del Monte Massiccio a Sud di Via Appia che trovano in Sessa Aurunca il loro centro naturale; il secondo riguarda i centri da Cancello Arnone a Cellole che si sviluppano attorno alle stazioni della linea ferroviaria Roma-Napoli; il terzo riguarda il nastro urbano lungo la strada litoranea da Castel Volturno a Mondragone fino a Baia Domitia. I campi territoriali (Ctc) sono ambiti d'intervento, interessati dalla convergenza e dall'intersezione di interventi infrastrutturali sia funzionali, si ambientali. Rappresentano, inoltre i "punti caldi" del territorio regionale, aree di trasformazione intense, riguardanti: - Interventi e strategie di riequilibrio e di risanamento ambientale, di bonifica di aree ad alto rischio e valore paesistico; - Opere e interventi nel settore delle infrastrutture (in particolare nel campo dei trasporti e della mobilità); - Politiche per la protezione del territorio e il ripristino di condizioni sociali e urbane di sicurezza, in relazione ai rischi naturali.

Da una sovrapposizione delle cartografie e il Layout Impianto, si evince che le opere di progetto non ricadono all'interno di siti Unesco, Parchi Nazionali, Regionali e riserve naturali, non interessano Zone di Protezione Speciale (ZPS) e Siti di Importanza Comunitaria (SIC), nelle immediate vicinanze non vi sono inoltre siti di interesse archeologico. Inoltre, l'area dell'impianto non ricade all'interno delle aree tutelate ai sensi del D.lgs. 42/2004 e s.m.i. Solamente il cavidotto MT durante il suo percorso alla CP di Villa Literno, interseca corsi d'acqua denominati Fosso Cardito e Canale Apramo o Lagno Vecchio e Regi Lagni, ricadendo quindi all'interno di aree tutelate dall'art.142 comma 1 lett.c.

1.A.3.1. Biodiversità

Il SIA prende in considerazione il quadro di riferimento territoriale relativo alle aree naturali tutelate e si basa su due strumenti di pianificazione: il Piano Faunistico Venatorio Regionale e il sistema delle aree protette regionali e della Rete Natura 2000. Di seguito vengono descritte le analisi e le conclusioni del proponente.

9.5 Piano Faunistico Venatorio Regionale e Provinciale

Analisi del territorio e della fauna

Per il Piano Faunistico Venatoria della provincia di Caserta non è stata effettuata una indagine aggiornata delle caratteristiche peculiari del territorio e non si è fatto riferimento a dati bibliografici validi.

9.5.1 Verifica di compatibilità del Progetto

L'area oggetto di intervento non ricade all'interno di parchi e riserve naturali, non è classificata come una zona con maggiore concentrazione di specie importanti di uccelli nidificanti, non interferisce con le rotte migratorie e con le aree di sosta, non è interessata da habitat importanti, oasi di protezione della fauna e zone di ripopolamento. Si rileva, tuttavia, che da un'analisi del territorio, ma che non interessa direttamente l'area oggetto di intervento, sono individuate delle principali rotte migratorie che interessano i corsi d'acqua.

fonte: http://burc.regione.campania.it

Il PFVP della provincia di Caserta non è supportato da un'analisi faunistica basata su rilievi recenti o su valida bibliografia.

9.6.4.1 Verifica di compatibilità del Progetto

Dal riscontro effettuato emerge che le aree individuate per la realizzazione del Progetto non ricadono all'interno di aree appartenenti alla Rete Natura 2000 (ZSC e ZPS), IBA E zone Umide. Da un'analisi a larga scala del territorio che circonda le aree di intervento, si segnalano le seguenti Zone Speciali di Conservazione (ZSC):

CODICE NATURA 2000	NOME SITO	DISTANZA DALL'AREA D'INTERESSE
ZSC IT 8010027	Fiume Volturno e Calore Beneventano	0,93 km
ZSC IT 8010028	Foce Volturno - Variconi	8,4 km
ZSC IT 8010018	Variconi	8,4 km
ZSC IT 8010020	Pineta di Castelvolturno	8,5 km

Tabella 9: Distanze dell'area oggetto di intervento dalle zone ZSC

Dal riscontro effettuato emerge che le aree individuate per la realizzazione del Progetto non ricadono all'interno di Aree Naturali Protette.
Da un'analisi a larga scala del territorio che circonda le aree di intervento, si segnala la presenza di:
- Riserva naturale regionale Foce Volturno e costa di Licola, distante circa 8 km dall'Impianto Fotovoltaico e circa 8,4 km dalla cabina di consegna.

Pertanto, dal riscontro effettuato, si rileva che il Progetto non rientra all'interno di Aree appartenenti alla Rete Natura 2000 (SIC e ZPS) e in nessuna Area Naturale Protette ai sensi della L. R n. 33 del 1° settembre 1993.

1.A.4. Descrizione del Progetto

La proposta progettuale prevede la realizzazione di una centrale, con una superficie complessiva di progetto pari a 13,0 ha circa. L'impianto sarà composto da moduli bifacciali posizionati su tracker mono assiali orientati asse Nord-Sud (2 p: 2 portrait) con sistema intelligente di rotazione al sole, compreso il backtracking, finalizzato alla massimizzazione della efficienza ed alla riduzione dell'utilizzo del suolo. L'intera centrale di produzione sarà connessa in Media Tensione (MT), come da preventivo di connessione (c.p. 292940337) della E-Distribuzione spa (Distributore Rete Elettrica MT Locale), tramite realizzazione di una nuova cabina di consegna collegata alla rete elettrica preesistente di distribuzione in Media Tensione MT a 20 kV di E-Distribuzione spa, con linea interrata in CP Villa Literno, inoltre sarà prevista la magliatura sulla linea MT su palo limitrofa. Saranno realizzate strutture di supporto dei moduli, inseguitori solari mono assiali, in acciaio zincato a caldo ed ancorate al terreno tramite infissione diretta ad una profondità idonea a sostenere l'azione del vento/neve. Non saranno utilizzate fondazioni in cemento armato. Il generatore fotovoltaico è stato progettato e configurato sulla base dei moduli fotovoltaici da 590 Wp cristallini bifacciali.
L'impianto sarà realizzato su terreni sub pianeggianti situati in località "Mass.Lenzalunga" nel comune di Cancello ed Arnone (Ce).

¬ Parco Fotovoltaico

Latitudine	41° 03' 31,61"N
Longitudine	14° 02' 11,08"E
Altitudine [m.s.l.m.]	3-5
Zona Climatica	C
Gradi Giorno	1.134

¬ Comune di Cancello ed Arnone (Ce).

Foglio	**Particelle**
40	20, 21, 22, 23, 24, 25, 26, 27, 28, 31, 69, 70, 82, 99, 100, 105, 5028

CAMPO	**n. moduli**	**Potenza [Wp]**
Isola del Sole	12712	7.500.080

Il sito di impianto è raggiungibile dal centro comunale di Cancello ed Arnone attraverso la strada provinciale SP 18 – "Santa Maria a Cubito – Cancello ed Arnone", che è anche l'asse stradale di collegamento con il comune di Villa Literno. Inoltre, l'area di impianto è raggiungibile anche attraverso la SP 333 (ex S.S. 264 Basso Volturno) che collega i comuni limitrofi di Castel Volturno e Grazzanise L'area oggetto di impianto è situata nei pressi della linea ferroviaria NA-RM, dalla quale è stata rispettata la fascia di rispetto di 30 m come indicata nella pianificazione

fonte: http://burc.regione.campania.it

urbanistica comunale, e sono state rispettate le rispettive distanze dalla nuova viabilità di progetto comunale per il potenziamento della infrastruttura stradale prevista in ambito di pianificazione. Nell'area di impianto è inoltre presente il tracciato della rete SNAM. In tali aree è stata prevista l'esclusione delle infrastrutture di progetto secondo le distanze in accordo con le servitù istituite dall'ente gestore con i proprietari dei terreni.

Nelle aree limitrofe ed esterne all'area impianto sono presente le condutture ed i canali secondari consortili gestiti dal "Consorzio Generale di Bonifica del Bacino Inferiore del Volturno", ed inoltre nelle vicinanze dell'impianto è presente un'asta fluviale di raccolta delle acque dalla quale sono stati lasciati liberi circa 15 m di rispetto per le rispettive azioni di gestione e manutenzione. Come da preventivo di connessione (292940337) della E Distribuzione spa (Distributore Elettrico in Media Tensione Locale), prevede la realizzazione di una nuova cabina di consegna collegata alla rete elettrica preesistente di distribuzione mediante cavo in Media Tensione MT a 20 kV di E-Distribuzione spa, con linea interrata in "CP Villa Literno" che insisterà sulla strada vicinale delle Mesole per poi immettersi sulla Strada Provinciale 18 Santa Maria a Cubito – Cancello ed Arnone fino alla CP designata. Inoltre, sarà prevista la richiusura, mediante la realizzazione di un cavo interrato per la connessione sulla linea MT limitrofa in corrispondenza del Quadrivio di Arnone. Lungo il tragitto di connessione della linea di richiusura prevista dal preventivo di E-Distribuzione sarà effettuato l'attraversamento con la linea della condotta del gas gestita dalla S.N.A.M. sulla SP18.

1.A.4.1. Configurazione del Campo Fotovoltaico

Il generatore FV è costituito da 12712 moduli cristallini bifacciali da 590 Wp cad. di potenza nominale, posizionati su inseguitori mono assiali, in configurazione: 2P, 2 portrait.

La distribuzione dei pannelli sull'area è eseguita per minimizzare le perdite dovute all'ombreggiamento considerando la minima inclinazione del sole, ed è stato valutato un passo di 8,5 m, essendo presente lo smart backtracking. Per quanto riguarda la pianificazione di bacino, fino ad oggi svolta dalle ex Autorità di Bacino ripresa ed integrata dall'Autorità di Distretto, costituisce riferimento per la programmazione di azioni condivise e partecipate in ambito di governo del territorio a scala di bacino e di distretto idrografico. Il territorio Cancello ed Arnone ricade nell'ambito di competenza dell'ex Autorità di Bacino Liri - Garigliano e Volturno. Tale autorità si è dotata di Piani Stralci per l'Assetto Idrogeologico, per la Difesa Alluvioni, per l'Erosione Costiera e per la Tutela ambientale. Da un'analisi della cartografia della zona di interesse, che si riporta di seguito si evince che l'area oggetto dell'intervento ricade nella perimetrazione delle aree retro arginali "R" di cui al P.S.D.A., nella sua variante denominata PSDA-bav. Tale variante interessa l'asta terminale del fiume Volturno ed in particolare il tratto arginato da Capua a mare predisposto dall'ex Autorità di Bacino dei fiumi Liri, Garigliano e Volturno.

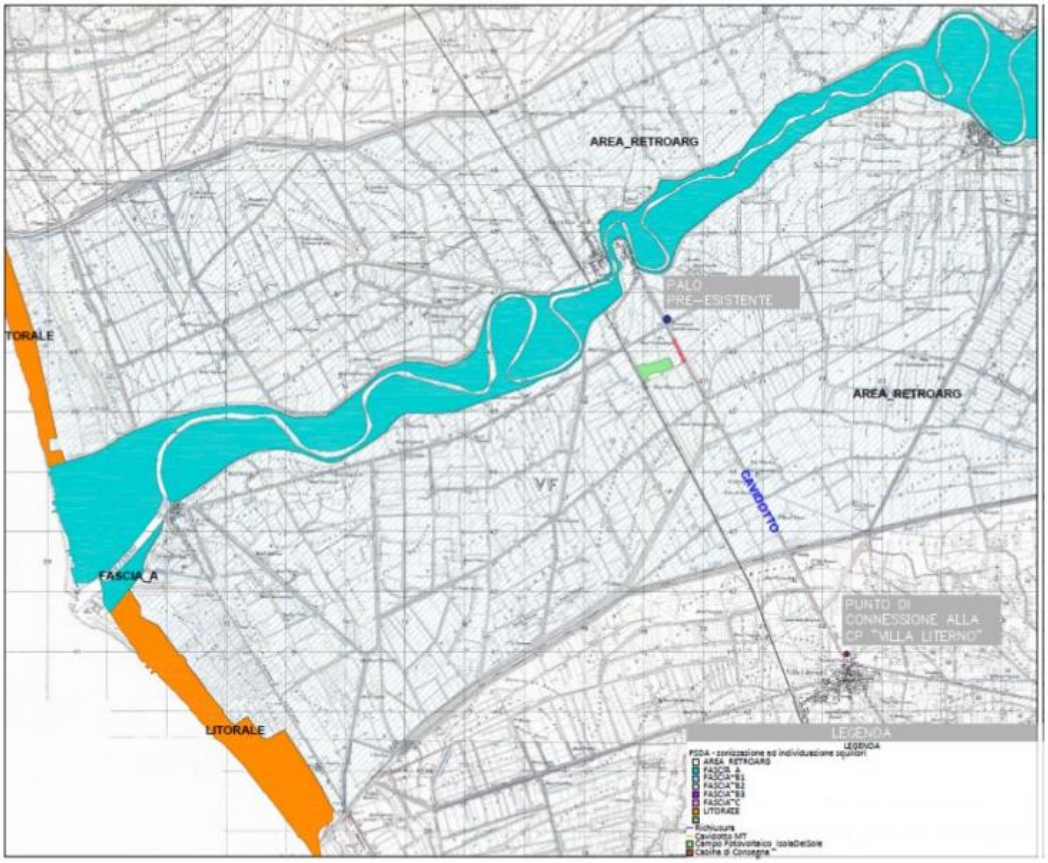

La centrale fotovoltaica in oggetto avrà una potenza di picco pari a circa 7.500 kWp– 6.000 kVA, per cui è prevista oltre all'installazione di strutture fotovoltaiche, la realizzazione di opere ed infrastrutture connesse alla sua messa in esercizio (realizzazione di una nuova cabina di consegna collegata in Media Tensione (MT), come da preventivo di connessione (c.p. 292940337) della E-Distribuzione spa (Distributore Elettrico MT Locale preesistente), alla rete elettrica preesistente di distribuzione in Media Tensione MT a 20 kV di E-Distribuzione spa, con linea interrata in CP Villa Literno, inoltre sarà prevista la richiusura sulla linea MT limitrofa; cabine di sottocampo MT; trasformatori interni ai sottocampi BT/MT; rete elettrica interrata; strade; recinzione; impianto di video controllo e tele gestione; illuminazione ecc). L'inseguitore solare mono assiale, (tracker) è il piano inclinato di appoggio di moduli fotovoltaici bifacciali, (generatore elementare, composto da celle di materiale semiconduttore che grazie all'effetto fotovoltaico trasformano l'energia luminosa dei fotoni in tensione elettrica continua che applicata ad un carico elettrico genera una corrente elettrica continua). L'energia in corrente continua viene poi trasformata in corrente alternata che viene consegnata poi alla rete elettrica preesistente, nel caso specifico verso la cabina primaria AT/MT VILLA LITERNO.

fonte: http://burc.regione.campania.it

Occorre poi tenere in conto che, nel sito, bisogna:

lasciare adeguati spazi di manovra lateralmente ai filari, per le esigenze di manutenzione e movimentazione di materiali e persone nella fase di costruzione ed esercizio;

• prevedere delle aree libere lungo i confini dell'impianto;

• prevedere adeguati spazi per i locali del gruppo di conversione dell'energia e per la cabina di consegna \ raccolta.

• I moduli fotovoltaici, montati sugli inseguitori, e le componenti visibili dell'impianto (cabine prefabbricate per componenti elettrici, apparecchiature ausiliarie, ecc.) avranno un'altezza massima rispetto al piano campagna che si aggirerà intorno ai 2,5 – 3 m. I componenti principali dell'impianto fotovoltaico denominato "Isola del Sole" sono:

• Moduli contenenti le celle di materiale semiconduttore ed i relativi inseguitori solari;

• Gli inverter, dispositivi la cui funzione è trasformare la corrente elettrica continua generata dai moduli in corrente alternata; • I quadri elettrici e i cavi elettrici di collegamento;

• I contatori per misurare l'energia elettrica prodotta dall' impianto, uno o più contatori per la misura degli auto-consumi di centrale e un contatore per la misura dell'energia ceduta alla rete;

• Un trasformatore BT/MT per ogni power station e i quadri di protezione e distribuzione in media tensione;

• Cavidotti in media tensione MT;

• Cabine elettriche di sottocampo, e di consegna.

I cavi elettrici saranno in parte esterni (cavi in aria graffettati alle strutture di supporto per la corrente continua, cavi in tubo interrato per la sezione in corrente continua) e in parte interni alle cabine (cavi in tubo in aria per la sezione in corrente alternata a bassa tensione e a media tensione) ed in parte interrati. Sarà realizzato un impianto di terra per la protezione dai contatti indiretti e le fulminazioni al quale saranno collegate tutte le strutture metalliche di sostegno e le armature dei prefabbricati oltre che tutte le masse dei componenti di classe I. Da un punto di vista elettrico, più moduli fotovoltaici vengono collegati in serie a formare una stringa (su un unico inseguitore/tracker); più stringhe verranno collegate in parallelo nei quadri di parallelo stringhe nel campo fotovoltaico stesso, e da questi all'inverter / power station, al trasformatore BT/MT ed alla cabina di consegna, composta dal lato utente (lato del produttore) e dal lato misure / distributore. L'impianto con i tracker, avendo un maggior irraggiamento sui moduli già alle prime ore del mattino fino alle ore pomeridiane, avrà una produzione maggiore rispetto ad un impianto a strutture fisse ed anche una produzione istantanea più costante.

La maggior produzione degli inseguitori rispetto alle strutture fisse varia mediamente da un + 20% ad un +25-28% (dedotti già i consumi dei motori), in funzione delle caratteristiche, climatiche, morfologiche e topografiche del sito dove viene installato l'impianto. Si riporta di seguito il grafico giornaliero di confronto della produzione tra i due tipi di impianti (fisso e ad inseguitore).

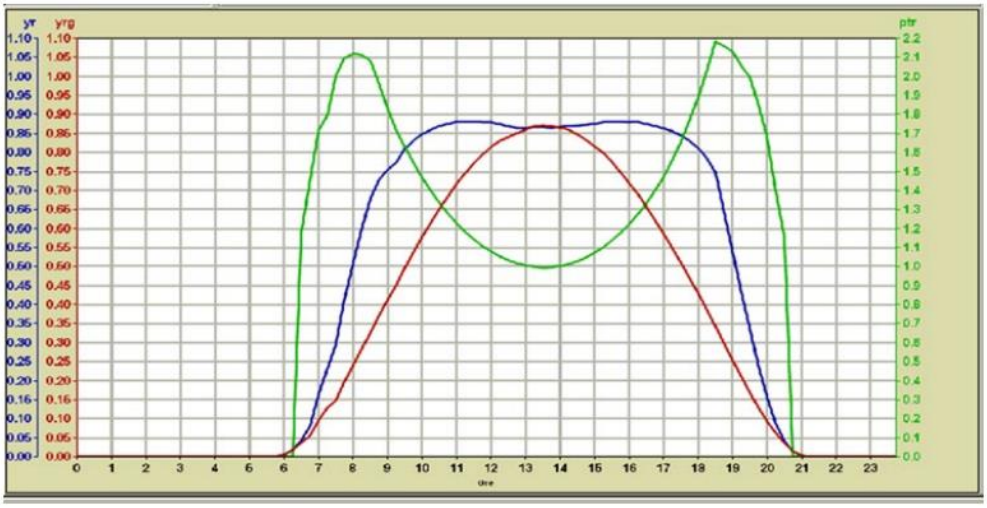

Il parco fotovoltaico è stato progettato e configurato sulla base dei moduli fotovoltaici da 590 Wp, cristallini, bifacciali, gli stessi sono stati sottoposti a rigorosi test per garantire l'affidabilità a lungo termine e sono stati certificati per soddisfare i più recenti standard di sicurezza. E' inclusa una scatola di giunzione IP67 con un diodo di bypass che garantisce una protezione efficace per evitare il surriscaldamento delle celle prodotto dall'ombreggiamento parziale e la scatole di giunzione sarà dotata di cavi di uscita personalizzati da 1,2 m da 4 mm2.

Le strutture a supporto dei moduli (trackers) saranno in acciaio zincato a caldo ed ancorata al terreno tramite infissione diretta nel terreno ad una profondità idonea a sostenere l'azione del vento / neve. Le stesse saranno del tipo inseguitori mono assiali con distanza minima da terra pari a 10 cm e raggiungono altezza massima di 450 cm circa (altezza massima dello spigolo più alto del modulo fotovoltaico nelle ore mattutine e/o serali). L'asse di rotazione è situato a circa 2,27 m dal suolo. La configurazione fornita è con 1 stringa per ogni struttura Tracker (inseguitore) che è composta da 2P (2 Portrait) x 28 moduli con disposizione asse rotazione Nord/Sud. Questa soluzione riduce al minimo le perdite di ombreggiamento e garantisce un rapporto di copertura del suolo ottimale dell'area favorendo una minima incidenza possibile in ragione della massima producibilità ottenibile. Ogni stringa è collegata tramite cavi solari ad una cassetta di stringa DC che ha fino a 28 ingressi, positivi e negativi, protetti al massimo da fusibili da 15A. Per garantire una potenza sufficiente per ogni inverter, è stato adottato un numero di stringhe specifiche per ogni subfile.

fonte: http://burc.regione.campania.it

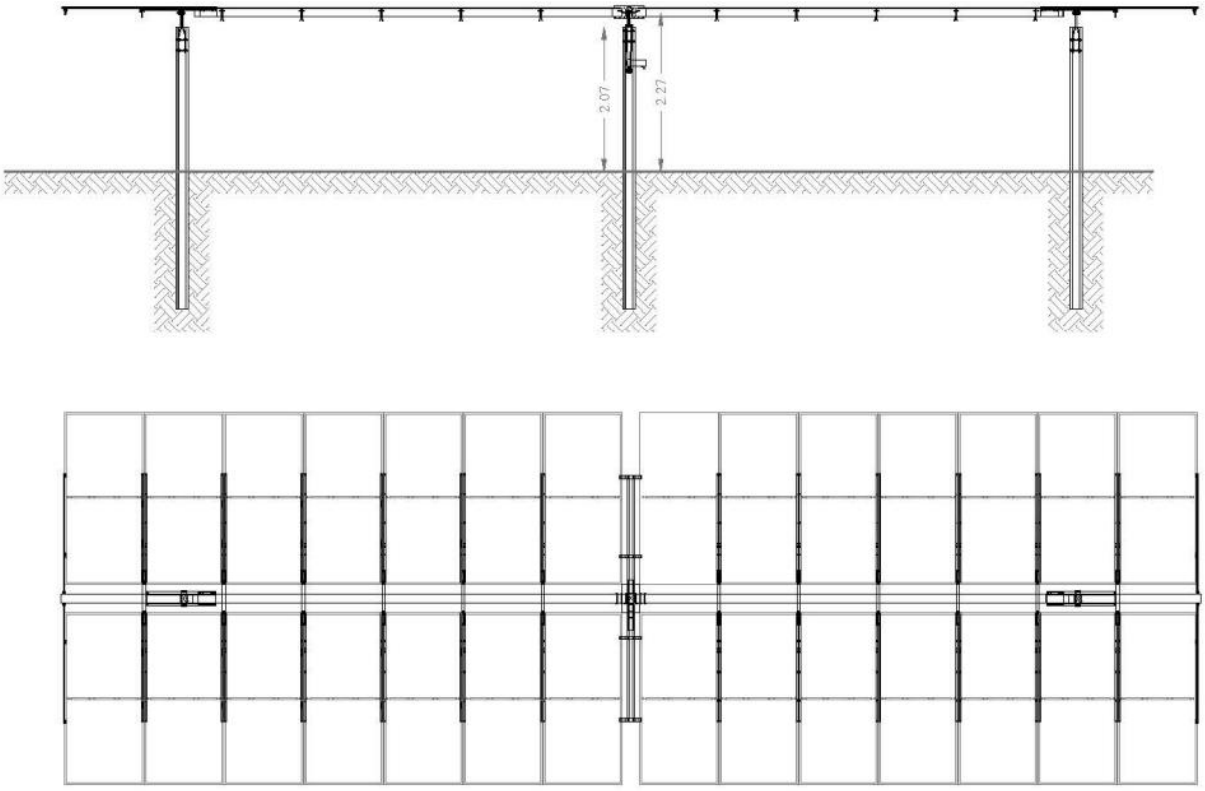

1.A.4.2. Fase di Cantiere del Progetto

L'inseguitore monoasse orizzontale, tramite dispositivi elettromeccanici, segue il sole tutto il giorno, da Est a Ovest sull'asse di rotazione orizzontale Nord - Sud (inclinazione 0 °). Layout di campo con i tracker ad asse singolo N-S, sono molto flessibili. La semplice geometria significa che mantenere tutto l'asse di rotazione parallelo tra loro è tutto ciò che serve per un corretto posizionamento dei tracker.

Il sistema di backtracking controlla e garantisce che una serie di pannelli non ombreggi gli altri adiacenti e consente di regolare la massima altezza del modulo. Quando l'angolo di elevazione del sole è basso nel cielo, all'inizio o alla fine della giornata, l'ombreggiatura automatica tra le righe del tracker potrebbe potenzialmente ridurre l'output del sistema. Il backtracking ruota l'apertura dell'array lontano dal Sole, eliminando gli effetti deleteri di auto ombreggiatura e massimizzazione del rapporto di copertura del suolo. "Struttura 2x14 moduli FV disponibili in verticale di dimensioni pari a circa 16,30 m x 5,40 m x 4,50 m" - Componenti meccanici della struttura in acciaio: 3 montanti (di solito circa 2,5 m di altezza) e 2 tubolari quadrati (le specifiche dimensionali variano a seconda del terreno e vento e sono comprese nelle specifiche tecniche stabilite durante il disegno preliminare del progetto). Profilo Omega di sostegno e ancoraggio pannello. Componenti proprietari del movimento: • 3 teste di palo (2 per i pilastri e 1 supporta l'attuatore). • Schede elettroniche di controllo del movimento (1 scheda può servire 10 strutture). • Motori (attuatore lineare elettrico CA (mandrino)). - La distanza tra i tracker (I) sarà impostata in base alle specifiche del progetto per raggiungere il valore desiderato da GCR e rispettare i confini del progetto, poiché TRJ è un tracker di file indipendente, non ci sono limitazioni tecniche. - L'altezza minima da terra (D) è: 0,1 m; altezza asse di rotazione dal terreno 2,27 m; quota massima asta verticale fuori terra pari a 2,07 m; massima altezza del modulo 4,5 m. - Ogni struttura di inseguimento completa, comprese le fondamenta delle aste di posizionamento, pesa 610 kg. Il supporto del palo guidato non richiede una fondazione in calcestruzzo. Il palo è un omega d'acciaio profilo per massimizzare la superficie di contatto con il suolo, la profondità dipende dal tipo di terra. Una tipica flangia da 5 cm viene utilizzata per guidare il palo con un post driver che dovrebbe avere un guida per mantenere la direzione di inserimento entro tolleranze minime.

Al passo con le ultime tecnologie che il mercato offre si è optato per la scelta di una nuovissima soluzione di media tensione che integra tutti i dispositivi necessari per un multi-Mega - sistema Watt. La stazione Inverter è compatta e flessibile adatta per l'installazione all'aperto; quindi, non c'è bisogno di nessun tipo di alloggio (da definire in fase esecutiva). Maggiore adattabilità e densità di potenza, in quanto presenta il trasformatore MT integrato in un telaio di base in acciaio insieme a BT e Componenti MT, inclusi gli inverter FV. Inoltre, presenta una grande densità di potenza: 317 kW / m3 con una Tecnologia Plug & Play che integra la conversione di potenza-attrezzatura (fino a 7,2 MVA) fino a 20-36 kV e predisposizione per apparecchiature a bassa tensione. Gli inverter, il quadro e il trasformatore possono avere accesso immediato e risulta facilitata la manutenzione e la riparazione lavori. Gli inverter centrali si integrano con un'elettronica di ultima generazione e una protezione elettronica molto più efficiente. Inoltre, il collegamento elettrico tra gli inverter e il trasformatore è completamente protetto dal contatto diretto. Le POWER STATIONS sono in n. 2, con max quattro inverter ciascuno di 1550kVA a 55 °C e due trasformatori con doppio secondario 3176 kVA modello R18615TL. Potenza totale 5860 kVA a 50 °C.

fonte: http://burc.regione.campania.it

Il trasformatore utilizzato nelle unità di conversione è stato progettato e configurato sulla base dei trasformatori trifase a raffreddamento naturale (e/o in olio minerale con conservatore dell'olio. Tipo di installazione per esterno.

I cavi saranno posati all'interno di cavidotti in PEAD posati a quota -50 ÷ -70 cm e raccordati tra loro mediante pozzetti di ispezione. I cavi BT di collegamento tra cassette di stringa in parallelo e i quadri di campo saranno di sezione minima calcolata tenendo conto di una caduta di tensione massima ammissibile.

Come anticipato in precedenza l'intera centrale di produzione sarà connessa in Media Tensione (MT), come da preventivo di connessione (292940337) della E-Distribuzione spa (Distributore Locale preesistente), tramite realizzazione di una nuova cabina di consegna collegata alla rete elettrica preesistente di distribuzione in Media Tensione MT a 20 kV di E-Distribuzione spa, con linea interrata in CP 150/20 Villa Literno, inoltre sarà prevista la richiusura sulla linea MT limitrofa. Il parco fotovoltaico, quindi, verrà collegato mediante la realizzazione delle seguenti opere: a) I Cavidotti MT interrati di connessione, linea AL 185 mm2 , doppia terna 6500 m + 700 m, saranno posizionati in trincea, nelle modalità e prescrizione operative di posa secondo la normativa vigente (DG E-Distribuzione) attraverso la viabilità preesistente.

Latitudine	41° 03' 31,19" N
Longitudine	14° 02' 25,30"E
Altitudine [m.s.l.m.m.]	1
Zona Climatica	C
Gradi Giorno	1.134

La vicinanza con strade rende il sito facilmente accessibile da tali vie di comunicazione. Per quanto riguarda la viabilità interna, saranno predisposte opportune strade di accesso ai sottocampi, per facilitare l'accesso ai mezzi di lavoro e manutenzione. L'eventuale realizzazione di strade sarà ottenuta, qualora possibile, semplicemente battendo i terreni e comunque realizzando strade bianche non asfaltate o cementate per minimizzare l'impatto ambientale.

La sezione tipologica richiesta dalle specifiche prevede una larghezza netta di 5,00 m, oltre, ove necessario, le due cunette laterali da 0,50 m. L'area interessata dall'impianto è servita da una strada sterrata di dimensioni non adeguate al transito dei mezzi, che pertanto necessita di un adeguamento delle dimensioni (dimensioni riportate nel capoverso precedente), inoltre dovranno essere realizzate alcune strade interne per poter accedere alle varie cabine interne all'impianto fotovoltaico e per la futura manutenzione dell'impianto stesso. Per la sovrastruttura è stata prevista la messa in opera di due strati previa stesura di geotessuto, ove necessario, come elemento di separazione avente grammatura pari a 200 g/mq:

• fondazione, realizzata con misto frantumato di cava con pezzature comprese tra i 0,2 e 20 cm ed uno spessore minimo di 30 cm. Tale spessore sarà funzione delle caratteristiche geotecniche del terreno sottostante e realizzato soprattutto in funzione dei carichi transitabili lungo la viabilità;

• superficiale di "usura", costituita da misto granulare stabilizzato con legante naturale dello spessore di 20 cm.

Di seguito e negli elaborati di progetto si riportano le sezioni tipo della pavimentazione stradale necessarie nei tratti di strade da realizzare e ove fosse necessario da adeguare, all'interno dell'area d'impianto:

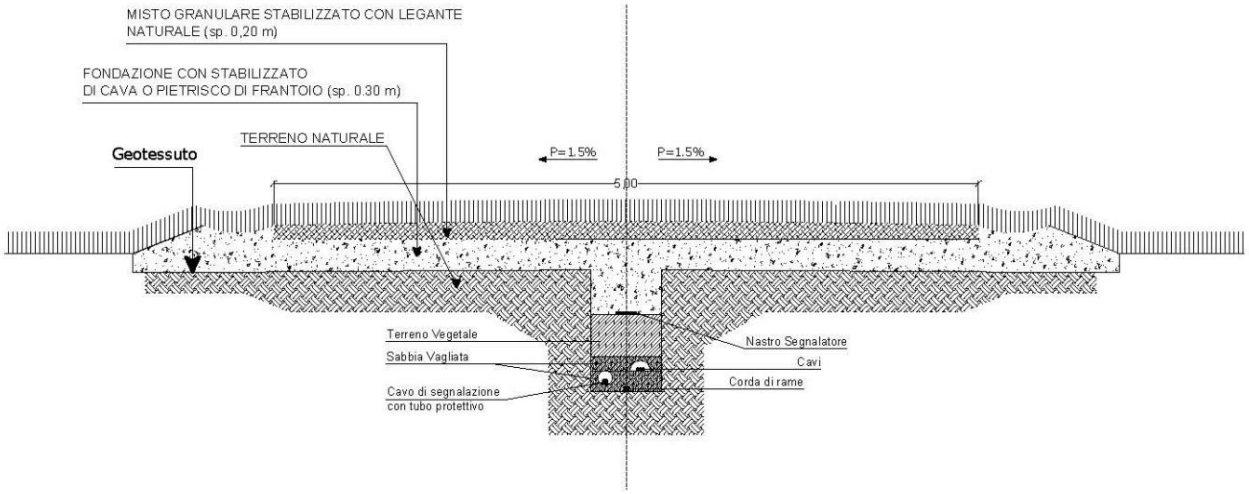

Per evitare interferenze con il sistema idrico superficiale, sarà messo in opera un opportuno sistema di drenaggio delle acque. Ove necessario le acque verranno convogliate in apposite canalizzazioni, in particolare nei tratti in maggiore pendenza mediante canalette (deviatori) trasversalmente alla sede stradale e fossi di guardia a protezione del corpo stradale. In ogni caso i volumi e/o gli spazi residui, a opera eseguita, saranno rinterrati con i materiali provenienti dagli scavi e profilati in modo tale da favorire il naturale deflusso superficiale delle acque. Operativamente le fasi esecutive saranno le seguenti:

• scavo di sbancamento per ampliamento stradina esistente, e apertura di nuovi tratti, per la formazione del cassonetto previa l'eventuale rimozione di ceppaie e la regolarizzazione del fondo. Essendo il terreno interessato dall'impianto quasi pianeggiante gli scavi per la realizzazione della viabilità di servizio saranno minimi e volti alla sola realizzazione del cassonetto;

• compattazione del fondo degli scavi ai fini della realizzazione della sovrastruttura stradale;

• posa in opera di geo tessuto con funzione di separazione;

• costituzione del cassonetto con idonee materie appartenenti alle classi A1 ed A3 (sarà redatto apposito piano di riutilizzo delle terre e rocce da scavo), per strati di spessore di 30 cm circa, rullati e compattati.

Per quanto riguarda gli aspetti relativi alla regimentazione delle acque meteoriche, occorre premettere che la natura delle opere sopra descritte, da un lato, e le condizioni geologiche generali del sito, dall'altro, non richiedono un vero e proprio sistema di smaltimento delle acque piovane. Nell'esercizio dell'impianto, in condizioni di normale piovosità non sono da temere fenomeni di erosione superficiale incontrollata sia per il

fonte: http://burc.regione.campania.it

fatto che tutte le aree rese permanentemente transitabili (strade e piazzole di servizio in corrispondenza delle cabine) non sono asfaltate sia perché l'area interessata dall'impianto è relativamente pianeggiante. Inoltre, a protezione delle stesse infrastrutture sono previste delle semplici cunette di guardia in corrispondenza degli impluvi, e, nel caso sia necessario, verrà realizzato un tombino di attraversamento in corrispondenza dell'accesso all'impianto dalla strada comunale in modo da permettere il regolare deflusso delle acque nell'impluvio attraversato. Nel progetto esecutivo sarà dettagliata l'ubicazione e descritta con maggior dettaglio la tipologia delle opere idrauliche da realizzare.

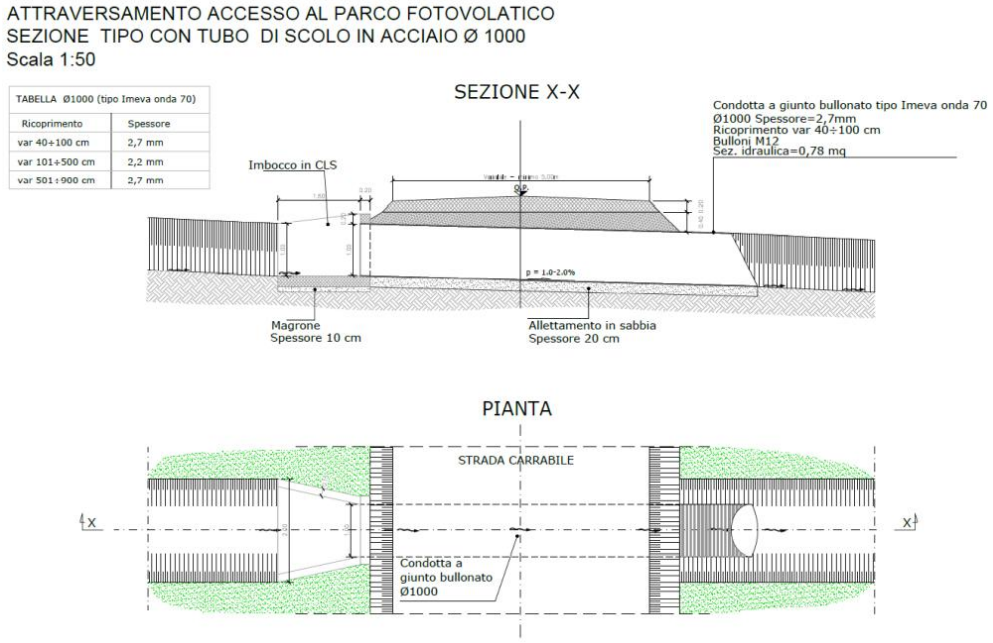

Il parco fotovoltaico è delimitato da recinzioni metalliche integrate da un impianto di allarme antintrusione e di videosorveglianza. La recinzione continua lungo il perimetro dell'area d'impianto sarà realizzata lungo il confine del lotto, ad eccezione della parte lungo la strada in cui saranno rispettate le fasce di rispetto per pubblica utilità. Sarà costituita da elementi modulari rigidi (pannelli) in tondini di acciaio elettrosaldati di diverso diametro che le conferiscono una particolare resistenza e solidità. Essa offre una notevole protezione da eventuali atti vandalici, lasciando inalterato un piacevole effetto estetico e costituisce un sistema di fissaggio nel rispetto delle norme di sicurezza ed avrà un altezza totale da terra di circa h = 2,50 ml, lasciando uno spazio libero tra il piano campagna e la recinzione di almeno 20 cm per facilitare la migrazione della fauna selvatica di piccolo taglio originaria della zona casertana ed i pali saranno fissati ad intervalli di 2,00 m circa l'uno dall'altro. Per mitigare l'impatto visivo, lungo tutto il perimetro saranno prescelte piantumazioni autoctone reperibile presso i vivai naturali della Regione Campania (si pensi a quello di Baia e Latina "Pino Amato" oppure a quello di Cellole "Domitiana" o su altri presenti sul territorio) mediante essenze del tipo quali il Leccio e/o Lauroceraso, L'idea di installare piante di leccio, oltre alla buona riuscita di lavori simili già realizzati nell'area interessata è dovuta anche le seguenti motivazioni: - Il leccio genera un albero a buona crescita e buona coprenza - Il leccio permette di realizzare una corretta manutenzione della siepe, lasciandone spazio di lavoro. - Il leccio permette alla fauna presente nell'intorno di sviluppare la propria specie, offrendo riparo, posto di annidamento ed impallinatura. In alternativa si potrebbe optare per il Laurus nobilis (Alloro) oppure ancora Viburnum tinus (Viburno) o altre che meglio si adattano al clima della zona territoriale in accordo con gli esperti vivaistici.

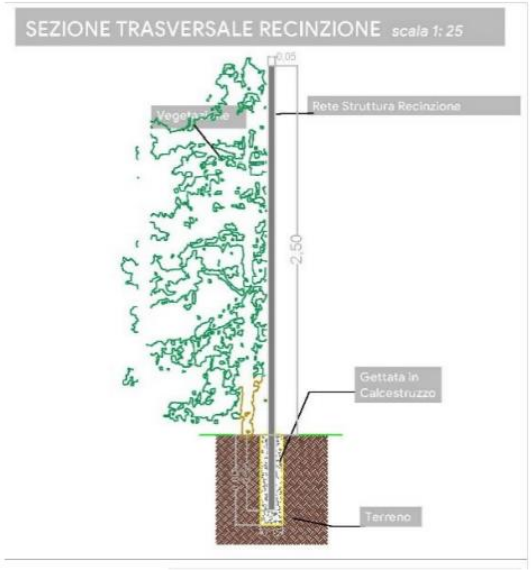

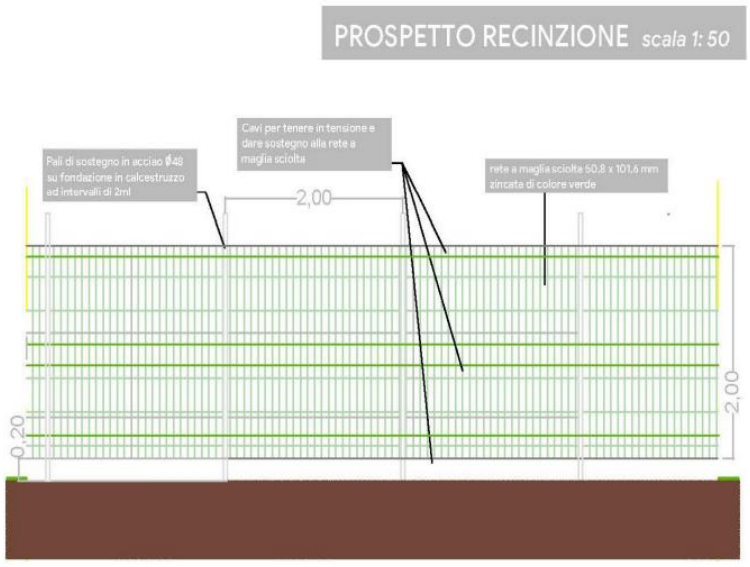

L'impianto di illuminazione è previsto su tutto il perimetro dei lotti interessati e sarà realizzato con pali tra loro distanti circa 50 m e di altezza adatta ad illuminare il perimetro dell'area. Essi saranno dotati di lampade idonee alla pubblica illuminazione.

fonte: http://burc.regione.campania.it

L'impianto di video sorveglianza sarà realizzato utilizzando le strutture dell'impianto di illuminazione. Si avrà l'installazione di una telecamera su ogni palo d'illuminazione oltre all'installazione lungo tutto il perimetro una barriera antintrusione ed il tutto sarà monitorato.

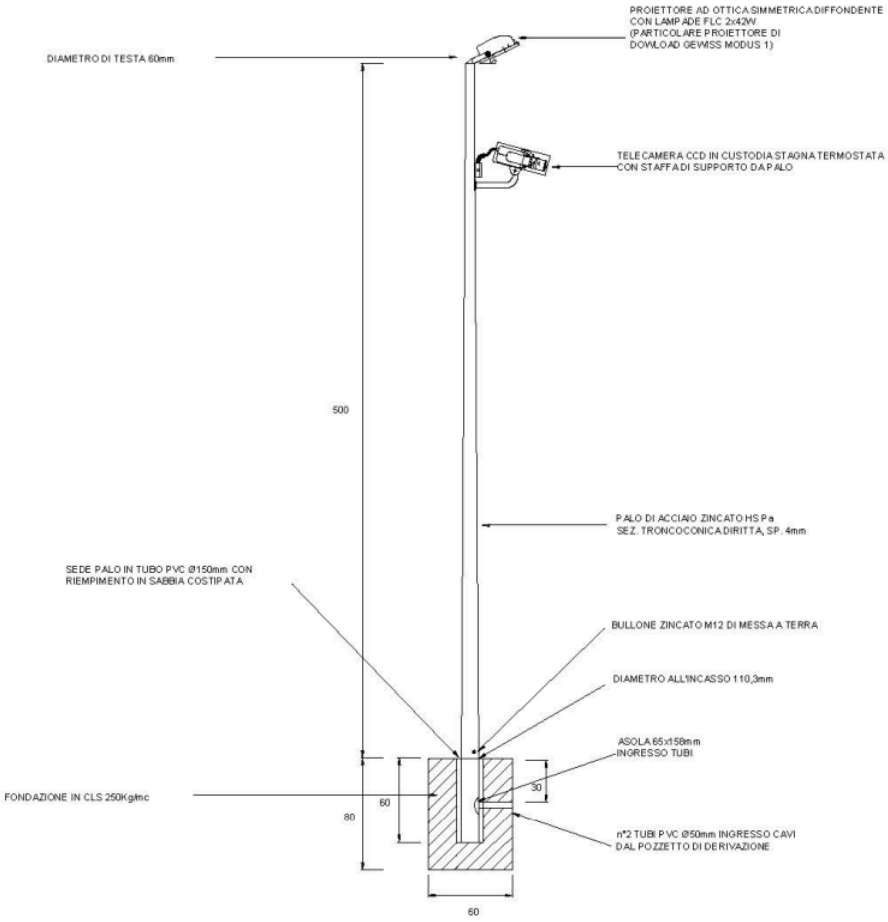

1.A.4.3. Fase di Gestione & Esercizio del Progetto

La manutenzione degli impianti elettrici ordinari e speciali, sia essa di tipo ordinaria che straordinaria, ha la finalità di mantenere costante nel tempo le loro prestazioni al fine di conseguire: - le condizioni di base richieste negli elaborati progettuali, per un corretto uso e manutenzione; - le prestazioni di base richieste quali produzione energia, illuminamento, automazione, ecc.; - la massima efficienza delle apparecchiature; - la loro corretta utilizzazione durante le loro vita utile, con le minori perdite possibili. Essa comprende quindi tutte le operazioni necessarie all'ottenimento di quanto sopra e più precisamente a:

- ottimizzare i consumi propri di energia elettrica: servizi ausiliari e/o movimentazione inseguitori solari;
- operazioni di manutenzione programmata su vari componenti di impianto secondoun calendario prestabilito;
- operazioni di manutenzione programmata su apparati che necessitano l'intervento del produttore (es. manutenzione inverter, UPS, condizionatori);
- indagini di diagnostica specializzata come:
- curve I-V;
- termografie (su moduli, quadri elettrici, trasformatori, inverter, ecc.);
- verifiche di resistenza di isolamento;
- operazioni di manutenzione correttiva su anomalie di funzionamento o guasti;
- improvements. Asset management:
- gestione dei rapporti di natura amministrativa con il GSE, col gestore di rete, con l'UTF, con gli enti locali (comune, provincia, regione, ANAS, sovrintendenze, altri enti eventualmente coinvolti), con altri autoproduttori, con i proprietari terrieri o i confinanti…;
- gestione del contratto di O&M con il main contractor: o Verifica del rispetto delle operazioni previste da calendario; o Verifica del rispetto dei parametri previsti nelle garanzie; o Verifica dell'idoneità di eventuali subappalti;
- gestione delle problematiche di natura tecnica, civile o amministrativa derivanti dalle immancabili aree grigie dei contratti di O&M;
- gestione dei contratti di security e di altri appalti;
- gestione delle incombenze previste negli eventuali contratti di finanziamento (es. reportistica nei confronti delle banche);
- stipula e gestione dei contratti di vendita dell'energia diversi dal RiD;
- contratto subappalto O&M;
- contratto di security (servizio di videosorveglianza e pronto intervento con o senza la manutenzione degli apparati);
- eventuali contratti di estensione di garanzia e manutenzione inverter;
- eventuale contratto di fornitura di servizi di monitoraggio;
- eventuali contratti di fornitura di servizio di telecomunicazione;
- fornitura di energia elettrica (su POD coincidente e/o diverso dal POD di immissione);
- altre forniture, ove previste (es. acqua per lavaggio o irrigazione);
- pagamento di oneri per diritti di superficie, fideiussioni, attraversamento cavidotti, oneri previsti dalle convenzioni con enti locali, ecc.;

fonte: http://burc.regione.campania.it

• assicurazioni (per furti e per interruzione della produzione);

Disponibilità di una persona di contatto per l'impianto

2. Monitoraggio remoto degli Inverter e dell'intero impianto

3. Monitoraggio quotidiano dei parametri microclimatici e della produzione dell'impianto

4. Monitoraggio delle posizioni degli inseguitori solari;

5. Individuazione rapida e analisi di guasti o malfunzionamenti

6. Redazione documentazione mensile dettagliata sulla resa energetica e analisi degli scostamenti

7. Controllo di correttezza sui parametri correnti dell'impianto - Controllo delle tensioni e correnti lato CC - Controllo delle tensioni e correnti di fase lato CA - Calcolo delle prestazioni effettive e della resa energetica

8. Rapporti Giornalieri Mensili e Trimestrali - Raccolta dei dati mediante il sistema di monitoraggio e acquisizione dati proprio dell'inverter oppure proprietario della Società di OM. - Archiviazione dei dati acquisiti in formato leggibile - Redazione di rapporti mensili per il periodo della prova di accettazione definitiva - Redazione di rapporti trimestrali per il periodo successivo alla prova di accettazione definitiva - Invio al Cliente di rapporti in lingua italiana

9. Diagnosi dei malfunzionamenti - Individuazione dei malfunzionamenti durante l'analisi dei dati acquisiti - Ricevimento dei rapporti di errore generati automaticamente dall'impianto - Localizzazione delle cause di malfunzionamento: o mediante controllo dell'Impianto via sistema di monitoraggio e acquisizione dati o mediante ispezione in sito dell'impianto - Inoltro al cliente di un rapporto complessivo dei malfunzionamenti Il set di parametri da monitorare è scelto in base al dettaglio delle analisi necessarie per il completo controllo della capacità produttiva degli impianti e della loro conformità alle eventuali prescrizioni amministrative/autorizzative e vincoli a limiti di emissioni (sostanze inquinanti, campi elettromagnetici, particolati, ecc.).

Per gli interventi di pulizia dell'impianto fotovoltaico sarà predisposto un sistema di gestione dell'impianto fotovoltaico ad alta efficienza tecnologica e nel pieno rispetto delle componenti ambientali in cui tali generatori si collocano. Il sistema proposto, ed accettato per la gestione della pulizia degli impianti fotovoltaici dalla società StarEnergia s.r.l. è il che prevede una soluzione detergente autonoma e priva di acqua per installazioni fotovoltaiche su scala industriale che utilizzano la tecnologia SAT.

Nell'ottica delle Operazioni di Manutenzione rispetto all'area di suolo non occupata dalle strutture la cui superficie raggiunge circa il 69% del totale, la società prevede la realizzazione di attività agricole affidate ad aziende del settore, compatibilmente con la convenienza dei cicli economici di questa attività secondaria. Le operazioni di manutenzione agricola dovranno riguardare interventi di potatura delle siepi e mantenimento delle essenze arboree autoctone impiantate lungo i confini. Invece per l'attività di manutenzione delle aree libere tra i filari dei moduli, sarà possibile prevedere un'attività agricola in modo da implementare le attività fotovoltaiche in essere e poter parlare di Agrivoltaico.

1.A.4.4. Fase di Dismissione & Rimessa in Pristino del Progetto

A fine vita produttiva dell'impianto fotovoltaico, potrà essere effettuata la dismissione dello stesso e la rimessa in ripristino dei luoghi in condizioni analoghe o migliori dello stato originario. Nell'atto di autorizzazione unica, saranno riportati anche i modi ed i tempi per il ripristino ove mai applicasse. Questo comporterà un'altra fase di cantierizzazione e di movimentazione mezzi nell'area. Si effettueranno opere di demolizione e rimozione con il conseguente aumento dei livelli di rumore e di emissioni di polveri nella zona, peraltro non apportando criticità data la presenza dell'area industriale nelle vicinanze. Sarà necessario smaltire una gran quantità di materiale sia come quantità che come tipologia. In questa fase risulterà fondamentale prevedere una accurata politica di differenziazioni e recupero dei materiali che compongono il sistema FV. Data la tipologia dell'impianto si porrà particolare cura nel recupero dei metalli pregiati costituenti le varie parti dei moduli e i cavi elettrici. Una volta smantellati i moduli e le parti elettriche si demoliranno le infrastrutture di sostegno e le fondazioni dei moduli e delle cabine che verranno smaltite nelle

fonte: http://burc.regione.campania.it

apposite discariche di inerti. Saranno pertanto separate le varie parti d'impianto in base alla composizione chimica in modo da poter riciclare il maggior quantitativo possibile dei singoli elementi, quali alluminio e silicio, presso ditte che si occupano di riciclaggio e produzione di tali elementi; i restanti rifiuti dovranno essere inviati in discarica autorizzata. Infine, verrà ripristinato il piano campagna, con il livellamento di tutta l'area e la ricostituzione di uno strato superficiale di terreno agricolo; si prevede un completo ripristino morfologico dell'area che sarà rilavorata con trattamenti addizionali per il riadattamento e la valorizzazione del terreno e l'adeguamento al paesaggio, restituendola agli usi originari. Il piano di dismissione dell'impianto verrà presentato unitamente al progetto esecutivo dell'intervento e conterrà la descrizione degli interventi di smontaggio rimozione e smaltimento delle strutture di sostegno, dei moduli fotovoltaici, di rimozione delle infrastrutture e di tutte le opere connesse, di rimozione dei cavi elettrici e delle apparecchiature elettromeccaniche, e gli interventi di ripristino dello stato dei luoghi secondo le vocazioni proprie del territorio ponendo particolare attenzione alla valorizzazione ambientale.

1.A.4.5. Produzione di Rifiuti

FASE DI COSTRUZIONE Consiste prevalentemente nella produzione di rifiuti da interventi edili tutti rientranti nella categoria CER 17.00.00 (imballaggi) di rifiuti non pericolosi e movimentazione terra di scavo (trincee per passaggio cavi, realizzazione viabilità, ecc.)

FASE DI ESERCIZIO Il funzionamento di un impianto fotovoltaico avviene con una modestissima produzione di rifiuti da smaltire (solo nelle fasi di cantiere iniziali e finali), consistendo in una tecnologia che non prevede flussi di massa. Per lo più si tratta di imballaggi i quali proteggono e contengono fili, cabine quadri ecc. La tecnologia fotovoltaica è inoltre caratterizzata dalla estrema semplicità e ridotta necessità di operazioni di manutenzione e di consumo di materiali, essendo i moduli fotovoltaici costruiti e assemblati in unico pezzo; in ogni caso le quantità di scarti che potranno derivare dalle normali operazioni di manutenzione sono estremamente ridotte. Gli eventuali materiali speciali quali schede elettroniche, chip, componenti elettromeccanici (interruttori, sezionatori, vernici, ecc.) risultanti dagli interventi e sostituzioni in caso di guasti saranno smaltiti secondo le normative vigenti e si avvieranno alla filiera del recupero/riciclaggio, avvalendosi di idonee strutture e organizzazioni disponibili sul territorio. I dati di letteratura, le previsioni, gli studi, le ipotesi di accesso al credito e il monitoraggio degli impianti fotovoltaici nel mondo (fonti IEA, ENEA) dimostrano che la vita utile del generatore supera agevolmente i 25 anni in relazione soprattutto al fatto che nulla dei componenti attivi si consuma o si usura; prove sperimentali di "invecchiamento accelerato" condotte hanno dimostrato che il pannello fotovoltaico può continuare a produrre energia elettrica per più di 80 anni.

FASE DI DISMISSIONE Nel momento della dismissione definitiva dell'impianto, non si opererà una demolizione distruttiva, ma un semplice smontaggio/rimozione di tutti i componenti (moduli, strutture, cabina), provvedendo a smaltire adeguatamente la totalità dei moduli fotovoltaici nel rispetto della normativa vigente, senza dispersione nell'ambiente dei materiali e delle sostanze che compongono le celle fotovoltaiche. I principali rifiuti prodotti possono essere riassunti nelle categorie CER di seguito riportati:

¬ 20 01 36 - Apparecchiature elettriche ed elettroniche fuori uso (inverter, quadri elettrici, trasformatori, moduli fotovoltaici – Classici RAEE);

¬ 17 02 03 - Plastica (derivante dalla demolizione delle tubazioni per il passaggio dei cavi elettrici);

¬ 17 04 05 - Ferro, Acciaio (derivante dalla demolizione delle strutture di sostegno dei moduli fotovoltaici);

17 04 11 - Cavi;

¬ 17 05 08 - Pietrisco (derivante dalla rimozione della eventuale ghiaia gettata per realizzare la viabilità e le piazzole). Una volta separati i diversi componenti del Progetto in base alla loro natura ed in modo da poter riciclare il maggior quantitativo possibile dei singoli elementi, i rifiuti saranno consegnati ad apposite ditte per il riciclo e il riutilizzo degli stessi; la rimanente parte, costituita da rifiuti non riutilizzabili, sarà conferita a discarica autorizzata.

1.A.4.1. Biodiversità

10.3.10 Strade Di Accesso E Viabilità Di Servizio

La vicinanza con strade rende il sito facilmente accessibile da tali vie di comunicazione. Per quanto riguarda la viabilità interna, saranno predisposte opportune strade di accesso ai sottocampi, per facilitare l'accesso ai mezzi di lavoro e manutenzione. L'eventuale realizzazione di strade sarà ottenuta, qualora possibile, semplicemente battendo i terreni e comunque realizzando strade bianche non asfaltate o cementate per minimizzare l'impatto ambientale.

10.3.13 Opere Idrauliche

Per quanto riguarda gli aspetti relativi alla regimentazione delle acque meteoriche, occorre premettere che la natura delle opere sopra descritte, da un lato, e le condizioni geologiche generali del sito, dall'altro, non richiedono un vero e proprio sistema di smaltimento delle acque piovane. Nell'esercizio dell'impianto, in condizioni di normale piovosità non sono da temere fenomeni di erosione superficiale incontrollata sia per il fatto che tutte le aree rese permanentemente transitabili (strade e piazzole di servizio in corrispondenza delle cabine) non sono asfaltate sia perché l'area interessata dall'impianto è relativamente pianeggiante.

Inoltre, a protezione delle stesse infrastrutture sono previste delle semplici cunette di guardia in corrispondenza degli impluvi, e, nel caso sia necessario, verrà realizzato un tombino di attraversamento in corrispondenza dell'accesso all'impianto dalla strada comunale in modo da permettere il regolare deflusso delle acque nell'impluvio attraversato. Nel progetto esecutivo sarà dettagliata l'ubicazione e descritta con maggior dettaglio la tipologia delle opere idrauliche da realizzare.

10.3.14 Recinzioni

Il parco fotovoltaico è delimitato da recinzioni metalliche integrate da un impianto di allarme antintrusione e di videosorveglianza. La recinzione continua lungo il perimetro dell'area d'impianto sarà realizzata lungo il confine del lotto, ad eccezione della parte lungo la strada in cui saranno rispettate le fasce di rispetto per pubblica utilità. Sarà costituita da elementi modulari rigidi (pannelli) in tondini di acciaio elettrosaldati di diverso diametro che le conferiscono una particolare resistenza e solidità. Essa offre una notevole protezione da eventuali atti vandalici, lasciando inalterato un piacevole effetto estetico e costituisce un sistema di fissaggio nel rispetto delle norme di sicurezza ed avrà un altezza totale da terra di circa h = 2,50 ml, lasciando uno spazio libero tra il piano campagna e la recinzione di almeno 20 cm per facilitare la migrazione della fauna selvatica di piccolo taglio originaria della zona casertana ed i pali saranno fissati ad intervalli di 2,00 m circa l'uno dall'altro.

Per mitigare l'impatto visivo, lungo tutto il perimetro saranno prescelte piantumazioni autoctone reperibile presso i vivai naturali della Regione Campania (si pensi a quello di Baia e Latina "Pino Amato" oppure a quello di Cellole "Domitiana" o su altri presenti sul territorio) mediante essenze del tipo quali il Leccio e/o Lauroceraso.

10.3.15 Impianto Di Illuminazione

L'impianto di illuminazione è previsto su tutto il perimetro dei lotti interessati e sarà realizzato con pali tra loro distanti circa 50 m e di altezza adatta ad illuminare il perimetro dell'area. Essi saranno dotati di lampade idonee alla pubblica illuminazione.

fonte: http://burc.regione.campania.it

10.5.4 La Gestione Delle Aree Verdi e l'Eventuale Integrazione con l'Agricoltura
Nell'ottica delle Operazioni di Manutenzione rispetto all'area di suolo non occupata dalle strutture la cui superficie raggiunge circa il 69% del totale, la società prevede la realizzazione di attività agricole affidate ad aziende del settore, compatibilmente con la convenienza dei cicli economici di questa attività secondaria.
Le operazioni di manutenzione agricola dovranno riguardare interventi di potatura delle siepi e mantenimento delle essenze arboree autoctone impiantate lungo i confini.
Invece per l'attività di manutenzione delle aree libere tra i filari dei moduli, sarà possibile prevedere un'attività agricola in modo da implementare le attività fotovoltaiche in essere e poter parlare di Agrivoltaico.

10.11 Dismissione Dell'impianto, Ripristino Dello Stato Dei Luoghi E Valorizzazione Ambientale
A fine vita produttiva dell'impianto fotovoltaico, potrà essere effettuata la dismissione dello stesso e la rimessa in ripristino dei luoghi in condizioni analoghe o migliori dello stato originario. Nell'atto di autorizzazione unica, saranno riportati anche i modi ed i tempi per il ripristino ove mai applicasse.
Questo comporterà un'altra fase di cantierizzazione e di movimentazione mezzi nell'area. Si effettueranno opere di demolizione e rimozione con il conseguente aumento dei livelli di rumore e di emissioni di polveri nella zona, peraltro non apportando criticità data la presenza dell'area industriale nelle vicinanze. Sarà necessario smaltire una gran quantità di materiale sia come quantità che come tipologia.
Infine, verrà ripristinato il piano campagna, con il livellamento di tutta l'area e la ricostituzione di uno strato superficiale di terreno agricolo; si prevede un completo ripristino morfologico dell'area che sarà rilavorata con trattamenti addizionali per il riadattamento e la valorizzazione del terreno e l'adeguamento al paesaggio, restituendola agli usi originari. Il piano di dismissione dell'impianto verrà presentato unitamente al progetto esecutivo dell'intervento e conterrà la descrizione degli interventi di smontaggio rimozione e smaltimento delle strutture di sostegno, dei moduli fotovoltaici, di rimozione delle infrastrutture e di tutte le opere connesse, di rimozione dei cavi elettrici e delle apparecchiature elettromeccaniche, e gli interventi di ripristino dello stato dei luoghi secondo le vocazioni proprie del territorio ponendo particolare attenzione alla valorizzazione ambientale.

1.B. VALUTAZIONI IN MERITO ALLA DESCRIZIONE DEL PROGETTO

Con riferimento alle informazioni richieste al punto 1 dell'Allegato VII del Dlgs 152/2006, nel SIA presentato dal proponente:

a) è fornita in modo chiaro ed esaustivo la descrizione dell'ubicazione del progetto, anche in riferimento alle tutele e ai vincoli presenti; il progetto è inquadrato rispetto alle norme derivanti dalle principali fonti legislative in riferimento a vincoli paesaggistici, naturalistici, architettonici, archeologici, storico-culturali, idrogeologici. Gli strumenti presi in considerazione sono le leggi nazionali e regionali in materia di tutela dei beni culturali, ambientali e paesaggistici, il PTR della regione Campania, il Piano Faunistico Venatorio Regionale, il piano delle Autorità di Bacino, il Piano Tutela delle Acque, le perimetrazioni delle aree interessate da concessioni minerarie, la legge n. 353/2000 sulle aree percorse dal fuoco, la perimetrazione delle aree della Rete Natura 2000 e IBA, gli strumenti urbanistici vigenti del comune.

b) è presente, negli elaborati la descrizione delle caratteristiche fisiche dell'insieme del progetto, nonché delle esigenze di utilizzo del suolo durante le fasi di costruzione e di funzionamento;

c) è presente, negli elaborati la descrizione delle principali caratteristiche della fase di funzionamento del progetto;

d) è meno presente, negli elaborati la valutazione del tipo e della quantità dei residui e delle emissioni previsti, quali inquinamento dell'acqua, dell'aria, del suolo e del sottosuolo, rumore, vibrazione, luce, calore, radiazione, e della quantità e della tipologia di rifiuti prodotti durante le fasi di costruzione e di funzionamento;

e) è meno presente, negli elaborati la descrizione della tecnica prescelta, con riferimento alle migliori tecniche disponibili a costi non eccessivi, e delle altre tecniche previste per prevenire le emissioni degli impianti e per ridurre l'utilizzo delle risorse naturali, confrontando le tecniche prescelte con le migliori tecniche disponibili.

Gli aspetti legati alle autorizzazioni sismiche non appaiono sufficientemente dettagliati.

1.B.3.1. Biodiversità

Il SIA prende in considerazione il Piano Faunistico Venatorio della provincia di Caserta, ne rileva tutte le lacune ma allo stesso tempo ritiene che le informazioni siano sufficienti per escludere qualsiasi tipo di implicazione tra il progetto e il sistema delle aree naturali protette regionali ed europee.

L'analisi del contesto territoriale riferita al sistema di protezione della Natura, descritta nel SIA, evidenzia le principali aree protette prossime al sito di progetto ma non rileva nessun tipo di implicazione con tale sistema. Le motivazioni fanno riferimento alla localizzazione delle opere situate all'esterno dei perimetri delle aree protette regionali e della Rete Natura 2000. Considerata la distanza e la tipologia di opera sarebbe stato opportuno valutare quantomeno le potenziali implicazioni con la ZSC IT 8010027 "Fiume Volturno e Calore Beneventano".

1.B.4.1. Biodiversità

1. 10.3.10 Strade Di Accesso E Viabilità Di Servizio*: il progetto descrive in modo generico la viabilità* interna e non è chiaro come questa sia localizzata all'interno del perimetro dell'area.
2. 10.3.13 Opere Idrauliche: il sistema di raccolta delle acque non è descritto in modo esaustivo e rimanda ad un elaborato specifico del progetto esecutivo. Tale scelta non è coerente con l'iter procedurale della VIA e le condizioni di progetto devono essere sviluppate a questo livello di progettazione.
3. 10.3.14 Recinzioni: la proposta progettuale prevede la realizzazione di una fascia di vegetazione perimetrale, che così come rappresentata nel grafico allegato, sembra unifilare. Le specie vegetali indicati per tale intervento, che ha il solo obiettivo di ridurre l'impatto visivo, sono il Leccio o in alternativa il laurocerasо. Tale proposta è riduttiva rispetto al valore naturalistico che può svolgere una fascia di vegetazione perimetrale di un area, a prescindere se sia un campo coltivato o un parco fotovoltaico, se realizzata su principi di ripristino ecologico, auspicabile per questa tipologia di opere.
4. L'impianto di illuminazione non è descritto in modo esaustivo manca una chiara rappresentazione dei sistemi di ancoraggio e di alimentazione delle lampade (cavidotti).

fonte: http://burc.regione.campania.it

5. Nel SIA viene ipotizzato uno sfruttamento agricolo in fase di esercizio delle superfici di impianto e si accenna sia alle scelte culturali da adottare sia alle attività di manutenzione del verde. Il livello di dettaglio è insufficiente a garantire l'adozione attività agricole compatibilità con le scelte impiantistiche e di contesto territoriale.
6. Il paragrafo dedicato al piano di dismissione dell'impianto accenna alle azioni da intraprendere ma non entra nel merito delle singole attività e rimanda ad una fase autorizzativa successiva.

1.C. PRESCRIZIONI IN MERITO ALLA DESCRIZIONE DEL PROGETTO

In questo capitolo devono essere riportate le prescrizioni in merito alla descrizione del progetto dell'opera, sulla base delle valutazioni riportate nel precedente capitolo 1.B.
Le prescrizioni dovranno essere formulate utilizzando il formato di cui all'Allegato 1B degli Indirizzi Operativi VIA emanati con DGR 680/2017.

1. Il progetto appare carente per quanto attiene la solidità delle strutture ovvero non si rilevano elementi atti ad assicurare il solido e sicuro ancoraggio degli impianti al terreno (studio geologico, fondazioni, deposito/autorizzazione sismica, azione del vento).
2. Dovrà essere prodotta una planimetria riportante il perimetro dell'area interessata fisicamente dal progetto su foto aerea quanto più recente possibile e comunque riportante l'indicazione della data.
3. Il progetto, vista la valenza naturalistica dell'area, e in particolare considerato il sistema di aree della Rete Natura 2000 limitrofe, va sottoposto a procedura di VIncA integrata a VIA.
4. Descrive dettagliatamente, nei rispettivi paragrafi di progetto e del SIA, le caratteristiche costruttive (qualora diverse da quelle già indicate) e la localizzazione della viabilità interna attraverso un apposito elaborato di progetto.
5. Integrare la sezione di progetto relativa alle opere idrauliche con dati e rappresentazioni grafiche chiare ed esaustive, specificando dimensioni, portate calcolate, modalità di realizzazione e raccolta, punto di scarico.
6. Riconsiderare la valenza della Fascia di vegetazione perimetrale anche e soprattutto in relazione alla sua potenziale funzione ecologica (connettività nei paesaggi agricoli). Pertanto, si consiglia di riprogettare la fascia di vegetazione perimetrale tenendo conto delle seguenti indicazioni:

- L'ampiezza della fascia di vegetazione perimetrale non deve essere inferiore a 5 m. La composizione della vegetazione deve prevedere sia uno strato arboreo che uno strato arbustivo, e soprattutto deve essere multi specifica, realizzata con specie autoctone e tipiche dei contesti naturali locali, preferendo specie produttrici di bacche e frutti. La scelta delle specie deve scaturire da una rappresentazione puntuale della vegetazione locale. Inoltre vanno indicate le specie da collocare a dimora, il sistema di approvvigionamento, la densità e il disegno di impianto, le tecniche d'impianto previste, il periodo di piantumazione, gli interventi di manutenzione post-impianto e un computo metrico estimativo semplificato. Si consiglia di prediligere soluzioni quanto più simili ad un contesto naturale e soprattutto di adottare tecniche d'impianto che massimizzino l'attecchimento. L'area di piantumazione deve coprire il 100% della superficie interessata;
- Si consiglia di realizzare delle fasce vegetate, di dimensioni adeguata, lungo gli stradelli interni all'impianto oltre alla creazione di zone di riparo costituite da isole di vegetazione arbustiva (a partire da una superficie minima di 9 m^2) e cumuli di pietre (superficie minima di 2 m^2) internamente all'impianto. Sono da prediligere soluzioni miste composte sia da vegetazione arbustiva che da cumuli di pietre. Per la scelta delle specie e la progettazione degli interventi si seguano le indicazioni descritte al punti precedenti;
- Predisporre uno specifico elaborato progettuale relativo alle suddette opere di riqualificazione ecologica.

7. Redigere uno specifico elaborato che descriva e rappresenti l'impianto d'illuminazione, tenendo presento che la soluzione scelta deve oltre a assicurare la sorveglianza deve garantire bassi livelli di inquinamento luminoso. Vanno evitati sistemi di illuminazione fissi.
8. Definire attraverso un apposito elaborato progettuale, quale una relazione agronomica, i seguenti aspetti:

- Le attività colturali che saranno realizzate;
- Le tecniche di coltivazione adottate;
- Il programma annuale dei lavori;
- L'organizzazione aziendale;
- L'analisi delle potenzialità produttive;
- Una carta di dettaglio con la localizzazione delle superfici dedicate alla produzione agricola.

9. Predisporre un piano di dismissione dell'impianto che delinei gli aspetti progettuali ed operativi dell'intervento, i risultati attesi e un computo metrico estimativo semplificato.

2. ALTERNATIVE

2.A. SINTESI DEL S.I.A.

Negli elaborati non sono sufficientemente descritte:

- l'alternativa che consiste nel rinunciare alla realizzazione del progetto, conservando le aree in esame come suoli a destinazione agricola; tale alternativa non darebbe la possibilità di sfruttare appieno le potenzialità del sito che, oltre alla destinazione tradizionale dell'area, si caratterizza anche per l'elevato potenziale di radiazione;
- l'alternativa tecnologica rappresentata da un impianto eolico, con un confronto estremamente sintetico e meramente qualitativo in termini di occupazione di superficie, impatto visivo, impatto sulle componenti naturalistiche, inquinamento acustico ed elettromagnetico;
- l'alternativa tipologica tra le tre diverse tecnologie di produzione delle celle fotovoltaiche: silicio amorfo, silicio policristallino e silicio monocristallino, avendo il proponente optato per la soluzione che lo stesso ritiene più opportuna ovvero in grado di offrire migliori caratteristiche di rendimento e di affidabilità ovvero monocristallino.

2.B. VALUTAZIONI IN MERITO ALLE ALTERNATIVE

fonte: http://burc.regione.campania.it

Il SIA non descrive alternative del progetto rispetto all'ubicazione e alla dimensione dell'impianto fotovoltaico e alla sua connessione alla rete di E-Distribuzione.

2.C. PRESCRIZIONI IN MERITO ALLE ALTERNATIVE

Deve essere fornita la descrizione di possibili alternative progettuali rispetto all'ubicazione e alla dimensione dell'impianto fotovoltaico e alla sua connessione alla rete di E-Distribuzione.

3. DESCRIZIONE DEI PROBABILI EFFETTI SIGNIFICATIVI DEL PROGETTO SULL'AMBIENTE, SIA IN FASE DI REALIZZAZIONE CHE IN FASE DI ESERCIZIO E DI DISMISSIONE

3.A. Sintesi del SIA

3.A.1. ARIA E CLIMA

La componente ambientale "atmosfera" viene valutata attraverso i suoi due elementi caratterizzanti: qualità dell'aria e condizioni meteoclimatiche; il sole in particolare, costituisce ovviamente elemento fondamentale per un campo fotovoltaico. L' aria determina alcune condizioni necessarie al mantenimento della vita, quali la fornitura dei gas necessari alla respirazione (o direttamente o attraverso scambi con gli ambienti idrici), il tamponamento verso valori estremi di temperatura, la protezione (attraverso uno strato di ozono) dalle radiazioni ultraviolette provenienti dall'esterno. Ne consegue che il suo inquinamento può comportare effetti fortemente indesiderati sulla salute umana e sulla vita nella biosfera in generale. Ai fini delle valutazioni di impatto ambientale, è necessario distinguere tra le "emissioni" in atmosfera di aria contaminata da parte delle attività in progetto e l'aria a livello del suolo, dove avvengono gli scambi con le altre componenti ambientali (popolazione umana, vegetazione, fauna). Il clima può essere definito come l'effetto congiunto di fenomeni meteorologici che determinano lo stato medio del tempo atmosferico. Esso è innanzitutto legato alla posizione geografica di un'area (latitudine, distanza dal mare, ecc.) ed alla sua altitudine rispetto al livello del mare. I fattori meteorologici che influenzano direttamente il clima sono innanzitutto la temperatura e l'umidità dell'aria, la nuvolosità e la radiazione solare, le precipitazioni, la pressione atmosferica e le sue variazioni, il regime dei venti regnanti e dominanti. Ai fini degli studi di impatto il clima interessa in quanto fattore di modificazione dell'inquinamento atmosferico, ed in quanto bersaglio esso stesso di possibili impatti.

L'area circostante il sito d'impianto non è interessata da insediamenti antropici significativi o da infrastrutture di carattere tecnologico che possano compromettere la qualità dell'aria.

3.A.1.1 Impatti sulla componente aria e loro significatività

La seguente Tabella riassume la valutazione degli impatti potenziali sulla qualità dell'aria presentata in dettaglio in questo paragrafo. Gli impatti sono divisi per fase e per ogni impatto viene indicata la significatività e le misure di mitigazione da adottare. Come già riportato nell'analisi per singola fase, il progetto nel suo complesso (costruzione/dismissione ed esercizio) non presenta particolari interferenze con la componente aria e la valutazione condotta non ha ravvisato alcun tipo di criticità. Al contrario, si sottolinea che l'impianto di per sé costituisce un beneficio per la qualità dell'aria, in quanto consente la produzione di energia elettrica senza il rilascio di emissioni in atmosfera, tipico della produzione di energia mediante l'utilizzo di combustibili fossili.

Fase di Costruzione/Dismissione			
Impatto	Significatività	Misure di Mitigazione	Impatto Residuo
Utilizzo di veicoli/macchinari a motore nelle varie fasi di cantiere con la relativa emissione di gas di scarico	Bassa	✓ Velocità ridotta dei mezzi di cantiere; ✓ Utilizzo ove è possibile dei mezzi Euro 4 o superiori; ✓ Calendarizzazione ed equa distribuzione dei mezzi durante l'arco della giornata;	Bassa

fonte: http://burc.regione.campania.it

	Bassa	✓ Arresto veicoli non in movimento; ✓ Manutenzione periodica e continuativa dei mezzi di cantiere.	Bassa
Sollevamento Polveri durante l'attività di cantiere, quali scavi, movimenti terra e stoccaggio cumuli di scavo		✓ Definizione della viabilità da cantiere; ✓ Definizione delle zone di carico e scarico materiali; ✓ Bagnatura delle superfici di cantiere interessate dal passaggio dei mezzi e dallo scarico e carico dei materiali, utilizzando per esempio ove è possibile cannoni nebulizzatori per l'abbattimento delle polveri ✓ Stabilizzazione della viabilità di cantiere; ✓ Lavaggio periodico dei mezzi di cantiere con acqua corrente.	
Fase di Esercizio			
Impatto	Significatività	Misure di Mitigazione	Impatto Residuo
L'impianto FV per sua natura non genera emissioni di inquinanti gassosi, pertanto, l'impatto risulta essere positivo conseguente al risparmio di tali emissioni rispetto ad impianti che utilizzano combustibili fossili.	Media (Impatto positivo)	✓ Non previste	Media (Impatto positivo)

In considerazione di tutto quanto riportato poco sopra, l'impatto generato dalla componente esaminata, per la fase di costruzione e dismissione, può essere considerato BASSO, in quanto si tratta di un'interferenza di bassa entità ed estensione i cui effetti sono reversibili.

Non si rilevano impatti rilevanti sull'area prossima e vasta relativamente alla componente aria.

3.A.1.2 Interferenza delle opere sulla componente atmosfera

In considerazione del fatto che l'impianto fotovoltaico è assolutamente privo di emissioni aeriformi, non sono previste interferenze con il comparto atmosfera in fase di esercizio che, anzi, considerando una scala più ampia, non potrà che beneficiare delle mancate emissioni riconducibili alla generazione di energia tramite questa fonte rinnovabile. Il processo di produzione di energia elettrica da fonte fotovoltaica, è un processo totalmente pulito con assenza di emissioni in atmosfera per cui la qualità dell'area e le condizioni climatiche che ne derivano non verranno alterate dal funzionamento dell'impianto proposto.

Limitati problemi di produzione di polveri si avranno temporaneamente in fase di costruzione dell'impianto. Tale problematica può essere limitata umidificando le aree di lavoro e i cumuli di materiale proveniente sia dagli scavi che dallo stoccaggio dei materiali inerti necessari alla realizzazione delle opere.

3.A.2. SUOLO E SOTTOSUOLO

3.A.2.1 Impatti sulla componente suolo e sottosuolo, e loro significatività

Gli impatti sul sottosuolo si possono generare esclusivamente in seguito ad un inaridimento del terreno a causa della presenza dei pannelli.

3.A.3. ACQUE SOTTERRANEE E SUPERFICIALI

3.A.3.1 Impatti sulla componente idrica e loro significatività

Come analizzato nel quadro di riferimento programmatico, il comune di Cancello ed Arnone ricade nell'ambito di competenza dell'ex Autorità Nazionale Liri – Garigliano e Volturno, ed inoltre ricade all'interno dell'unità idrografica "VOLTURNO, NAPOLI E MINORI LITORIALE DOMIZIO", secondo la classificazione contenuta nel Piano di Gestione delle Acque del Distretto Idrografico dell'Appennino Meridionale. L'area vasta è caratterizzata dalla presenza di numerosi corsi d'acqua e diramazioni degli stessi i cui principali risultano essere il Fiume Volturno e i Regi Lagni.

fonte: http://burc.regione.campania.it

Come mostrato più volte in precedenza, nelle aree limitrofe ed esterne all'area impianto sono presente le condutture ed i canali secondari consortili gestiti dal "Consorzio Generale di Bonifica del Bacino Inferiore del Volturno", ed inoltre nelle vicinanze dell'impianto è presente un'asta fluviale di raccolta delle acque dalla quale sono stati lasciati liberi circa 25 m di rispetto per le rispettive azioni di gestione e manutenzione. Il percorso del cavidotto MT, che collegherà la cabina di consegna da realizzare (interna al parco fotovoltaico) alla Cabina Primaria di Villa Literno, sarà realizzato interamente su viabilità esistente, in particolare insisterà sulla strada vicinale delle Mesole per poi immettersi sulla Strada Provinciale 18 Santa Maria a Cubito – Cancello ed Arnone. Lungo il tragitto di connessione, il cavidotto intersecherà tali canali:

- Fosso Cardito
- Canale Apramo o Lagno Vecchio
- Regi Lagni L'attraversamento per i primi due canali sarà realizzato mediante trivellazione orizzontale controllata (T.O.C.) che non andrà a interferire con l'alveo del canale e con il normale deflusso delle acque. Mentre l'attraversamento dei Regi Lagni avverrà tramite staffaggio con il ponte esistente. Tuttavia, l'area di progetto non interferirà negativamente sui corsi d'acqua o con altri corpi idrici descritti nel presente paragrafo. Fiume Volturno Il Volturno (Vulturnus, Olotronus, in latino) è il più lungo fiume dell'Italia meridionale, con una lunghezza di 175 km e un bacino esteso per 5.550 km², e il principale per portata. Nasce in Molise presso Rocchetta a Volturno, in provincia di Isernia, e attraversa le province di Caserta e Benevento, in Campania, sfociando nel Mar Tirreno presso Castel Volturno. Nasce dai monti delle Mainarde nel comune di Rocchetta a Volturno (IS), la parte più meridionale dell'Appennino molisano, nonché uno dei cinque comuni molisani del Parco nazionale d'Abruzzo, Lazio e Molise e presso Castel San Vincenzo riceve le acque provenienti dalla sorgente Capo Volturno (a circa 500 m s.l.m.). Subito ricco di acque, bagna Cerro al Volturno ricevendo da sinistra il Rio dell'Omero. Da qui assume direzione verso Sud bagnando Colli a Volturno e ricevendo molti altri piccoli tributari che ne accrescono sensibilmente la portata: da sinistra il fiume Cavaliere, da destra il Rio Chiaro e il Rio Rava. Dopo il Ponte 25 Archi, presso Roccaravindola, il fiume segna il confine tra il Molise e la Campania, attraversando la fertile piana di Venafro e ricevendo le acque del fiume San Bartolomeo e del torrente Rava. Subito dopo la strettoia di Sesto Campano entra definitivamente in Campania. In territorio campano riceve da sinistra il fiume Lete, il torrente l'Aduento e il torrente Titerno e da destra il Rivo Tella. Presso Amorosi aumenta ulteriormente la portata grazie al fiume Calore, suo principale affluente di sinistra. Presso Limatola riceve da sinistra un altro tributario, il fiume Isclero, il quale proviene dalle famose Forche Caudine. Infine poco dopo Triflisco, in un territorio quasi totalmente pianeggiante e con scarsa pendenza, allarga il suo letto ed assume un andamento sinuoso, scorrendo lento e con andamento meandriforme. Bagna Capua (Casilinum) facendo mutevoli volte e giravolte fino allo sbocco nel Tirreno presso Castel Volturno. Tale zona, per secoli interessata da acquitrini, era detta Terra dei Mazzoni; essa fu bonificata dai Borbone nel secolo XIX e poi dagli interventi degli anni Venti del Novecento, che videro impegnata in un ruolo importante l'Opera Nazionale Combattenti. In prossimità della foce è situata l'Oasi dei Variconi. Principali affluenti Rivo San Vito, fiume Sava di Gallo, fiume Cavaliere, Rivo Acquoso, Rivo del Cattivo Tempo, Rivo Cerrito, Rivo Chiaro, Rivo di Rocchetta, fiume San Bartolomeo, fiume Lete, fiume Torano, Rivo Tella, Titerno, fiume Calore Irpino, fiume Isclero, torrente Adventus, Rio dell'Omero. Regime Il fiume ha una portata media elevata e abbastanza regolare di 82 m³/s, il valore più alto dei fiumi del Mezzogiorno. Il regime del Volturno può tuttavia subire in caso di abbondanti piogge invernali, brusche impennate di portata superiori anche ai 2.500 m³/s, soglia oltre la quale può dar luogo a estese inondazioni, tuttavia non molto frequenti. Nel corso dei secoli si sono ripetute ciclicamente delle piene; le più recenti si sono verificate nell'ottobre 1949, a novembre 1968 e a novembre 1979. Nel 1949 e nel 1968, le acque del Volturno superarono l'altezza di 4 metri. Le sue acque sono impiegate per la pesca, l'irrigazione, la nautica sportiva e la produzione di energia idroelettrica. La principale località attraversata è la città di Capua, anticamente attrezzata con un porto fluviale che la metteva in comunicazione con il Mar Tirreno e le altre città della costa. Regi Lagni Il bacino dei Regi Lagni sottende un'area molto vasta compresa tra il bacino del Volturno, i Campi Flegrei, il versante settentrionale del Vesuvio ed i monti di Avella, solcando a monte un'area montana e pedemontana – il comprensorio del nolano – prima di giungere nella piana con il Canale dei Regi Lagni che, dopo un percorso di circa 55 km attraverso le aree acerrana, casertana ed aversana, sfocia nel Mar Tirreno, poco più a sud della foce del Volturno. Lungo il percorso esso raccoglie le acque di diversi lagni e canali i quali drenano le acque scolanti dai versanti circostanti, costituendo l'unico recapito delle acque meteoriche ricadenti sul territorio di ben 126 Comuni. L'intero bacino ha subito nel corso dei secoli diversi interventi di bonifica e artificializzazione che hanno condotto alla ramificata canalizzazione esistente ed interventi atti a mitigare le condizioni permanenti di degrado e di emergenza ambientale in cui i canali versano da decenni. L'area del parco fotovoltaico dista circa 930 m dall'alveo del Fiume Volturno, circa 1 Km dal canale Fosso Cardito, circa 1,5 Km dal canale Apramo ed infine circa 3,5 km dai Regi Lagni, come mostrato in figura sottostante. Per quanto concerne la qualità del corso d'acqua principale si fa riferimento al Piano di Gestione Acque II Fase – Ciclo 2015 -2021 (PGA) del Distretto Idrografico dell'Appennino Meridionale, redatto in base alla Direttiva 2000/60/CE, D.Lgs 152/2006 ed approvato dal Comitato Istituzionale Integrato il 3 marzo 2016. Ai sensi della Direttiva 2000/60/CE, la classificazione dello "stato ambientale" per i corpi idrici superficiali è espressione complessiva dello stato del corpo idrico; esso deriva dalla valutazione attribuita allo "stato ecologico" e allo "stato chimico" del corpo idrico. Per i corpi idrici fluviali della Regione Campania, per quanto riguarda lo stato ecologico, la sua definizione è stata valutata in base alla classe di LIMeco, alla classe di qualità delle sostanze pericolose non prioritarie e all'EQB. In particolare, l'EQB è stato valutato attraverso la definizione dei macroinvertebrati e le macrofite.

3.A.4. VEGETAZIONE, FAUNA, ECOSISTEMI E BIODIVERSITA'

In questo paragrafo si riporta l'analisi degli impatti dell'opera indicati nel SIA in riferimento alla componente Vegetazione, Fauna, Ecosistemi e Biodiversità.

11.7 Flora, Fauna ed Ecosistemi

Come visto nel quadro di riferimento programmatico, l'area d'intervento non ricade all'interno di aree appartenenti alla Rete Natura 2000 (ZSC e ZPS).

si precisa che per la definizione della vegetazione e fauna potenziale a livello di area vasta, si è fatto riferimento alle informazioni contenuto nei formulari Standard Natura 2000. A titolo descrittivo è stato analizzato la ZSC codice IT8010027 denominato "Fiumi Volturno e Calore Beneventano.

11.7.1 Flora e Fauna

Per quanto riguarda il Fiume Volturno l'importanza del sito a livello comunitario è valutata sulla presenza di tratti di foresta a galleria di Salix Alba e Populus Alba a stretto contatto con i coltivi.

Interessante l'avifauna migratrice ed alcune rare comunità di infibi. Entrando più nel dettaglio nella trattazione, per l'area in oggetto le indagini condotte hanno portato alla individuazione di 6 habitat di interesse comunitario. Non vi sono piante elencate nell'Allegato II della Direttiva 92/43/EEC. A titolo descrittivo, si rileva che la vegetazione più comune è la cannuccia di palude, il pioppo, il salice bianco e il salice rosso. Nelle paludi e negli acquitrini si sviluppa la tipica vegetazione idrofila ed igrofila costituita prevalentemente da piante acquatiche, giunchi e cannucce di palude

fonte: http://burc.regione.campania.it

ove trovava riparo una ricca biocenosi con al vertice della piramide alimentare varie specie di uccelli acquatici. Poi, laddove le caratteristiche di umidità divengono via via più moderate, si possono trovare lecci, pini e macchia mediterranea.
Per quanto concerne la Fauna, questa è sicuramente in una condizione precaria che scaturisce, soprattutto per quella vertebrata, dalla convivenza con una popolazione umana così numerosa e per giunta poco acculturata sul versante naturalistico e che ha, nel recente passato, utilizzato modelli economici incompatibili con le vocazioni territoriali naturali. Ciononostante, per una sorta di miracolo naturalistico, la Campania ospita una fauna estremamente interessante con presenza di specie rare ad elevata valenza naturalistica, quale, una per tutte, la Lontra (Lutra lutra), mammifero terrestre raro in molte aree europee, che proprio in Campania presenta una delle sue roccaforti demografiche con alcune decine di esemplari.

Gli studi bibliografici realizzati sulla fauna riguardano principalmente quella invertebrata ed essenzialmente la malacofauna terrestre, la fauna invertebrata delle grotte, i lepidotteri, gli odonati (le libellule), gli insetti di interesse agrario. In riferimento alla fauna d'interesse comunitario, di cui all'Articolo 4 della Direttiva 79/409/CE ed elencate nell'Allegato II della Direttiva 92/43/CEE si richiamano alcune delle specie presenti nel SIC:
- Mammiferi: *Rhinophulus hipposideros, Rhinophulus euryale, Miniopterus schreibersii, Lutra lutra*;
- Uccelli (non elencati nell'allegato I della Direttiva 79/409/CEE): *Ciconia ciconia, Milvus migrrans, Lullula arborea, Columba palumbus, Circus cyaneus, Gallinula chloropus, Gallinago gallinago, Turdus merula, Turdus iliacus*;
- Rettili e anfibi: *Bombina variegata, Elaphe quatuorlineata, Emys orbicularis, Triturus carnifex*. Pesci: *Leuciscus souffia, Rutilus rubilio, Barbus plebejus, Alosa fallax, Lampetra fluviatilis, Cobitis taenia, Lampetra planeri, elanargia arge*

Gli interventi in progetto non interferiscono con la conservazione delle specie all'interno dei siti Natura 2000.
Al fine di valutare la significatività dell'incidenza, dovuta all'interazione fra i parametri del progetto e le caratteristiche delle ZSC considerate, si riporta in tabella lo schema riassuntivo della valutazione della significatività degli indicatori chiave utilizzati.

Tipo di Incidenza	Valutazione Effetto
Perdita di aree di Habitat	Nulla
Perdita di specie di interesse conservazionistico	Nulla
Perturbazione alle specie della flora e della fauna	Nulla
Cambiamenti negli elementi principali del sito	Nulla
Interferenza con connessioni ecologiche	Nulla

Tabella 30: valutazione della significatività degli effetti

Per quanto analizzato ai capitoli precedenti, si conclude che in seguito alla realizzazione degli interventi, sarà mantenuta l'integrità dei ZSC considerati, definita come qualità o condizione di interezza o completezza nel senso di "coerenza della struttura e della funzione ecologica di un sito in tutta la sua superficie o di habitat, complessi di habitat e/o popolazioni di specie per i quali il sito è stato classificato".

Flora e Fauna dei Regi Lagni
Lungo le rive dei Regi Lagni cresce vegetazione acquatica, rappresentata per lo più da canneti e, nell'acqua dei canali, dalla piccola felce e dalla lenticchia d'acqua. Degna di nota è la vegetazione delle pinete, composta soprattutto da alberi di pino domestico, pino marittimo e pino d 'Aleppo; associati a questi si possono rinvenire anche esemplari di eucaliptus e leccio.
La zona dei regi Lagni e del litorale domitio, in particolare verso la foce del Volturno, sussiste una comunità di uccelli acquatici consistente nel numero di individui e nella diversità di specie: qui svernano soprattutto folaghe, che si raggruppano in stormi di centinaia di individui al centro degli specchi d'acqua e sono dunque facilmente osservabili da alcuni piazzali di sosta e osservazione. Alle folaghe si associano anatre di varie specie, per lo più germani reali, alzavole, fischioni, codoni, mestoloni, moriglioni e morette, nonché svassi maggiori, svassi piccoli e tuffetti, tutti in abito invernale.

Flora e Fauna dell'area di intervento
In riferimento all'area di progetto, si ricorda che tale area interesserà particelle adibite a seminativi in aree irrigue. In generale, l'area d'interesse risulta circondata interamente da seminativi e da sporadiche aree urbane. Tale antropizzazione ha influito in maniera determinante sulla flora e fauna presente nell'area d'intervento.
La vegetazione spontanea presente è quella che cresce ai bordi dei reticoli idrografici naturali e artificiali, delle strade, lungo i sentieri o in appezzamenti in abbandono.
Tutti i selvatici ancora rinvenibili sul territorio ristretto sono accomunati da una straordinaria capacità di convivere con l'uomo e dall'estrema adattabilità agli ambienti antropizzati e inquinati. La monotonia ecologica che caratterizza l'ambito ristretto in cui ricade l'impianto, unitamente alla tipologia dell'habitat, è alla base della presenza di una zoocenosi con bassa ricchezza di specie. In particolare, la fauna vertebrata risente fortemente della assenza di estese formazioni forestali nell'immediato intorno e della scarsità dello strato arbustivo. Si registra comunque la presenza stabile di numerose specie di micromammiferi, rettili e uccelli comuni.

11.7.2 Ecosistemi

fonte: http://burc.regione.campania.it

Per ecosistema si intende una porzione di biosfera delimitata naturalmente che comprende l'insieme di organismi animali e vegetali che interagiscono tra loro e con l'ambiente circostante.
Gli ecosistemi rintracciabili nell'area vasta sono i seguenti:
- ecosistemi naturali;
-ecosistemi antropici;
-ecosistema agricolo;
-ecosistema urbano/industriale.
La presenza di un ecosistema naturale è circoscritta alle aree naturali protette, legate al Fiume Volturno, con le specie animali e vegetali descritte nel dettaglio al punto precedente ed individuate nelle schede di riferimento ed in parte sulle aree dei canali secondari presenti nell'area di interesse e per le quali è stata evitata l'installazione dell'impianto.

Il territorio circostante il sito di realizzazione del Progetto comprende ambienti agricoli regolarmente coltivati a seminativo con colture cerealicole e/o foraggere a basso livello di naturalità, senza trascurare la presenza della linea ferroviaria F.S: Roma-Napoli, dell'aeroporto militare di Grazzanise e la programmazione comunale di progetto nell'area di interesse di una nuova infrastruttura viaria. Questo tipo di ecosistema possiede una minore capacità di autoregolazione, a causa degli interventi antropici che lo hanno modificato in una o più componenti e della scarsa biodiversità. La tendenza diffusa all'attività monocolturale ha semplificato drasticamente la struttura ambientale impoverendo l'ambiente risultante in una diminuzione della ricchezza biologica.
Da sottolineare inoltre e la presenza di insediamenti produttivi (appartenenti alla filiera bufalina) e della rete infrastrutturale (esistente e di progetto) che ha semplificato ulteriormente la struttura ambientale impoverendo l'ambiente naturale circostante, risultante in una diminuzione della ricchezza biologica, costituendo così un ecosistema assimilabile ad un urbano/industriale.

11.7.3 Analisi della Significatività degli Impatti in Fase di Costruzione/Dismissione

Valutazione della Sensitività
Dalla descrizione delle componenti naturalistiche quali flora, fauna ed ecosistemi, si evince che, di fatto, nelle aree interessate dal Progetto non si rilevano aree con vegetazione di valenza ambientale e con specie faunistiche di elevato valore conservazionistico, considerando anche le criticità espresse dallo studio citato. L'area oggetto d'intervento è infatti caratterizzata da un ecosistema agricolo, comprendendo ambienti agricoli adibiti a seminativi per lo più cerealicolo/foraggiero a basso livello di naturalità. Ciò porterebbe a classificare la sensitività di tale componente come bassa. Tuttavia, tenendo conto che nell'area vasta del Progetto sono presenti delle aree naturali protette, nelle successive valutazioni si considererà comunque una sensitività della componente **media**.

Stima degli Impatti Potenziali
Gli impatti generati dalla costruzione di impianti fotovoltaici sulla vegetazione sono di tipo diretto e consistono essenzialmente nell'asportazione della componente nell'area interessata dall'intervento. Nel caso di studio tale impatto però può considerarsi limitato in merito alla vegetazione naturale in quanto le attività da svolgere sulle aree sono prevalentemente uno scavo di pulizia generale ed uno spianamento generale al fine di portare la superficie esistente del terreno al giusto livello per il deflusso delle acque. Sulla base di quanto esposto si ritiene che questo impatto sia di breve termine, di estensione locale e di entità non riconoscibile.
Gli impatti derivanti dalla fase di cantiere che comporterebbero l'uccisione di fauna selvatica durante la fase di cantiere potrebbe verificarsi principalmente a causa della circolazione di mezzi di trasporto sulle vie di accesso all'area di Progetto. Nella definizione della viabilità di cantiere e con la predisposizione degli accorgimenti progettuali quali, la recinzione dell'area di cantiere ed il rispetto dei limiti di velocità da parte dei mezzi utilizzati, si provvederà a ridurre la possibilità di incidenza anche di questo impatto. Considerando la durata delle attività di cantiere, l'area interessata e la tipologia delle attività previste, tale impatto sarà a **breve termine**, locale e **non riconoscibile.**
Il degrado e perdita di habitat di interesse faunistico è un impatto potenziale legato principalmente alla progressiva occupazione delle aree da parte dei moduli fotovoltaici e dai gruppi di conversione consegna dell'energia. Come già ampiamente descritto, sul sito di intervento non si identificano habitat di rilevante interesse faunistico, ma solo terreni caratterizzati da coltivazioni a seminativi interessati per le attività trofiche da specie faunistiche di scarso valore conservazionistico. Inoltre, l'accessibilità al sito sarà assicurata solo dalla viabilità già esistente, riducendo ulteriormente la potenziale sottrazione di habitat naturale indotta dal Progetto. Data la durata di questa fase del Progetto, l'area interessata e la tipologia di attività previste, si ritiene che questo impatto sia di breve termine, locale e non riconoscibile.
La tabella che segue riporta la valutazione della significatività degli impatti sulla componente flora fauna ed ecosistemi, calcolata utilizzando la metodologia descritta al Paragrafo 11.3.

fonte: http://burc.regione.campania.it

Fase di Costruzione/Dismissione Impianto				
Impatto	Criteri di valutazione	Magnitudo	Sensitività	Significatività
Asportazione componente vegetazionale	Durata: Breve Termine (2)	Trascurabile (4)	Media	Bassa
	Estensione: Locale (1)			
	Entità: Non Riconoscibile (1)			
Aumento disturbo antropico derivante dalle attività di cantiere	Durata: Breve Termine (2)	Trascurabile (4)	Media	Bassa
	Estensione: Locale (1)			
	Entità: Non Riconoscibile (1)			
Rischi per la fauna selvatica a causa del transito dei veicoli di cantiere	Durata: Breve Termine (2)	Trascurabile (4)	Media	Bassa
	Estensione: Locale (1)			
	Entità: Non Riconoscibile (1)			
Degrado e perdita di Habitat della Fauna	Durata: Breve Termine (2)	Trascurabile (4)	Media	Bassa
	Estensione: Locale (1)			
	Entità: Non Riconoscibile (1)			

11.7.4 Analisi della Significatività degli Impatti in Fase di Esercizio

Valutazione della sensitività
Quanto riportato al punto precedente

Stima degli Impatti Potenziali
Si ritiene che durante la fase di esercizio gli impatti potenziali siano:

- rischio di "abbagliamento" e "confusione biologica" sull'avifauna acquatica migratoria (impatto diretto);
- reazione di barriere ai movimenti (impatto diretto);
- variazione del campo termico nella zona di installazione dei moduli durante la fase di esercizio (impatto diretto).

Il fenomeno "confusione biologica" è dovuto all'aspetto generale della superficie dei pannelli di una centrale fotovoltaica, che nel complesso risulta simile a quello di una superficie lacustre, con tonalità di colore variabili dall'azzurro scuro al blu intenso. Dall'alto, pertanto, le aree pannellate potrebbero essere scambiate dall'avifauna per specchi lacustri. In particolare, i singoli isolati insediamenti non sarebbero capaci di determinare incidenza sulle rotte migratorie, mentre vaste aree o intere porzioni di territorio pannellato potrebbero rappresentare un ingannevole appetibile attrattiva per tali specie, deviarne le rotte e causare morie di individui esausti dopo una lunga fase migratoria, incapaci di riprendere il volo organizzato una volta scesi a terra. C'è da ricordare che l'area di impianto non è attraversata da rotte migratorie come previste dal Piano Faunistico Venatorio e la estensione frammentaria e limitata ad una zona già di per sé disturbata da altre attività antropiche rende possibile identificare tale fenomeno come una forma trascurabile.
In merito al possibile fenomeno di "abbagliamento", è noto che gli impianti che utilizzano l'energia solare come fonte energetica presentano possibili problemi di riflessione ed abbagliamento, determinati dalla riflessione della quota parte di energia raggiante solare non assorbita dai pannelli.
Si può tuttavia affermare che tale fenomeno è stato di una certa rilevanza negli anni passati, soprattutto per l'uso dei cosiddetti "campi a specchio" o per l'uso di vetri e materiali di accoppiamento a basso potere di assorbimento. Esso, inoltre, è stato registrato esclusivamente per le superfici fotovoltaiche "a specchio" montate sulle architetture verticali degli edifici. Vista l'inclinazione contenuta dei pannelli, si considera poco probabile un fenomeno di abbagliamento
per gli impianti posizionati su suolo nudo. I nuovi sviluppi tecnologici per la produzione delle celle fotovoltaiche, nell'ottica di ottenere sempre maggiori coefficienti di efficienza delle stesse, contribuiscono alla diminuzione ulteriore della quantità di luce riflessa (riflettanza superficiale caratteristica del pannello) utilizzano un maggiore spettro di luce in tutte le casistiche reali, come ad esempio con scarsa irradianza, e conseguentemente la riduzione della probabilità di
abbagliamento.
Con i dati in possesso, considerata la durata del progetto e l'area interessata, si ritiene che questo tipo di impatto sia di **lungo termine, locale e riconoscibile**.
Per quanto riguarda l'effetto barriera, dovuto alla costruzione della recinzione, che costituisce un'interruzione alla continuità ecologica dell'habitat eventualmente utilizzato dalla fauna, si può ipotizzare una ridefinizione dei territori dove la fauna potrà esplicare le sue normali funzioni biologiche, senza che questo ne causi disagio o alterazioni in considerazione del fatto che il contesto territoriale in cui si inseriscono le opere in progetto è caratterizzato da una sostanziale omogeneità. Inoltre, c'è da notare che per quanto riguarda la fauna caratteristica delle zone agricole ricadente nella specie dei vertebrati, insetti ed anfibi, dalle caratteristiche progettuali del tipo di recinzione e prevedendo un varco libero di almeno 20 cm tra il piano campagna e la recinzione stessa si tende a limitare l'effetto barriera. Considerata la durata del progetto e l'area interessata, si ritiene che questo tipo di impatto sia di **lungo termine, locale e non riconoscibile**.
Per quanto concerne l'impatto potenziale dovuto alla variazione del campo termico nella zona di installazione dei moduli durante la fase di esercizio, si può affermare che ogni pannello fotovoltaico genera nel suo intorno un campo termico che può arrivare anche a temperature dell'ordine di 55 °C; questo comporta la variazione del microclima sottostante i pannelli ed il riscaldamento dell'aria durante le ore di massima

fonte: http://burc.regione.campania.it

insolazione dei periodi più caldi dell'anno. È bene però considerare che l'ombreggiamento creato dai moduli fotovoltaici non crea soltanto svantaggi ma si rivela infatti eccellente per quanto riguarda la riduzione dell'evapotraspirazione, considerando che nei periodi più caldi dell'anno le precipitazioni avranno una maggiore efficacia.
Vista la natura intermittente e temporanea del verificarsi di questo impatto potenziale, si ritiene che l'impatto stesso sia **temporaneo**, **locale** e di entità **non riconoscibile**.
La tabella che segue riporta la valutazione della significatività degli impatti sulla componente flora
fauna ed ecosistemi.

Fase di Esercizio				
Impatto	**Criteri di Valutazione**	**Magnitudo**	**Sensitività**	**Significatività**
Rischio di fenomeno di "abbagliamento" sulla fauna	Durata: Lungo termine (3)	Bassa (6)	Media	Media
	Estensione: Locale (1)			
	Entità: Riconoscibile (2)			
Creazione di barriere ai movimenti	Durata: Lungo termine (3)	Bassa (5)	Media	Media
	Estensione: Locale (1)			
	Entità: Non Riconoscibile (1)			
Variazione del campo termico nella zona di installazione dei moduli durante la fase di esercizio	Durata: Temporaneo (1)	Trascurabile (3)	Media	Bassa
	Estensione: Locale (1)			
	Entità: Non riconoscibile (1)			

11.13.3 Impatto Cumulativo sugli Ecosistemi e la Biodiversità
L'impatto considerato dalla realizzazione di un impianto fotovoltaico e valutato come:
generato dalla sottrazione di habitat per le specie identitarie della zona e dalla fauna (e microfanua) presente sui terreni di realizzazione impattata dalla realizzazione degli scavi, lo scotico della vegetazione superficiale in fase di cantiere per la quale è essa stessa un'attività impattante sulla vegetazione stessa. Tale impatto ha un effetto diretto sulle specie locali.
Quello generato dal disturbo antropico che la realizzazione dell'impianto potrebbe provocare sulle biodiversità identitarie dei luoghi. Tale impatto ha un effetto indiretto sulle specie locali.
Per quanto riguarda l'impatto diretto, dovuto alla sottrazione di habitat e di habitat trofico e riproduttivo analizzato nel paragrafo dedicato alla Flora, Fauna e agli ecosistemi possiamo affermare che nell'area di interesse non si identificano Habitat di notevole pregio e nemmeno dall'analisi del PFV regionale si è evinto la presenza di particolari zone di nidificazione nell'area di interesse essendo l'area stessa non interferente con le principali rotte migratorie.
Un interesse particolare può essere rivolto alla microfauna presente sui luoghi e nello specifico di quella fauna che convive con le attività agricole in essere del territorio. Per tali specie è stato ridotto l'impatto alla visione dell'impianto come barriera fisica evitando di realizzare la recinzione fino al piano campagna e lasciando un varco di altezza di circa 20 cm ed utilizzando una rete a maglia larga al fine di agevolare la migrazione e gli spostamenti della microfauna, per le quali lo stesso impianto può essere visto come una zona di rifugio e stazionamento temporaneo per la maggior parte della fauna.
Inoltre, l'accessibilità al sito sarà assicurata solo dalla viabilità già esistente, riducendo ulteriormente la potenziale sottrazione di habitat naturale indotta dal Progetto. In virtù delle specie di maggiore interesse individuate a livello di sito puntuale, questo impatto potrebbe essere considerato solo a carico di uccelli che si riproducono o alimentano in ambienti aperti.
Tuttavia, la maggior parte delle specie individuate sono legate solo secondariamente alla presenza di seminativi, che utilizzano solo in presenza anche di ambienti aperti con vegetazione naturale quali incolti, pascoli, steppe e praterie. Si sottolinea, inoltre, che per molte specie legate a questi ambienti, la presenza del progetto non comporta un reale impedimento a compiere il proprio ciclo biologico, che anzi può creare microhabitat favorevoli per alcune specie criptiche e terrestri (es: invertebrati predatori, anfibi, rettili) o aumentare la disponibilità di posatoi e rifugi per attività quali la caccia e il riposo (es: Averla capirossa, Ghiandaia marina, Chirotteri). In merito alla biodiversità vegetale va evidenziato che il layout dell'impianto non interferisce con le aree agricole localizzate nei terreni adiacenti al sito e consente di mantenerne il disegno e l'articolazione, senza creare interruzioni di continuità od aree di risulta, non accessibili ed utilizzabili a fini agricoli. Inoltre, la scelta progettuale di posizionare l'impianto fotovoltaico come se fosse un blocco unico, che tiene conto degli usi attuali del suolo, del disegno dei campi e della morfologia del suolo, è tale da ridurre le ricadute determinate dalla trasformazione d'uso del terreno, relativamente temporanea (la vita utile dell'impianto è di circa 30 anni).
A tal riguardo nella fase di Gestione e manutenzione delle aree verdi dell'impianto fotovoltaico è stata prevista la possibilità della continuazione delle attività agricole tra le aree libere dei moduli fotovoltaici, un'attività che oltre ad esercitare una continuità delle identità del territoriale pregresse diventa una collaborazione attiva nella gestione e manutenzione delle aree dell'impianto stesso.
Per quanto riguarda l'impatto indiretto, dovuto all'aumentato disturbo antropico con conseguente allontanamento e/o scomparsa degli individui nella fase di cantiere va sottolineato che in aree di seminativo, tale tipologia di impatto risulta a bassa entità, poiché considerando che l'impianto insiste su terreni di natura agricola utilizzata prevalentemente per la produzione di colture cerealicole e/o foraggiere, specificando che l'area ha comunque una destinazione urbanistica di tipo D2 "Attività produttive in ambito di Comparto". Le aree risultano a bassa vocazione di idoneità per la maggior parte delle specie vulnerabili, che utilizzano solo marginalmente le aree agricole in sostituzione di quelle a vegetazione spontanea. Tali terreni sono già oggetto di continue movimentazioni e stravolgimenti per le attività lavorative esercitate
e la vegetazione presente è la tipica di tali attività. L'impianto pertanto insisterà su tali suoli già fortemente condizionati dall'attività agricola senza andare ad interferire con le aree limitrofe e le zone e senza stravolgere l'orografia dei terreni preesistenti che di per sé risultano al quanto pianeggianti. Inoltre, l'uccisione di fauna selvatica durante la fase di cantiere, che potrebbe verificarsi principalmente a causa della circolazione di mezzi di trasporto sulle vie di accesso
all'area di Progetto, può essere mitigata da alcuni semplici accorgimenti progettuali, quali la recinzione dell'area di cantiere ed il rispetto dei limiti di velocità da parte dei mezzi utilizzati.
In definitiva, l'effetto cumulativo sugli ecosistemi e sulla biodiversità è trascurabile.

fonte: http://burc.regione.campania.it

3.A.5. RUMORE

La legislazione italiana prevede per qualsiasi attività potenzialmente fonte di immissione di rumore nell'ambiente esterno, il rispetto di ben precisi limiti di pressione acustica.

La scelta dei potenziali ricettori sensibili su cui valutare l'impatto acustico dell'impianto in esame è stata condotta considerando tutti i fabbricati presenti in un buffer di 100m dai confini dell'area di impianto ed identificando tra questi solo quelli con le caratteristiche strutturali e di destinazione d'uso tali da essere classificati come ricettori sensibili.

Per l'individuazione dei fabbricati presenti deve essere condotta un'analisi cartografica.

3.A.6 VIBRAZIONI

Tale problematica è limitata alla fase di installazione dell'impianto.

3.A.7. PAESAGGIO

Nel caso in esame, l'impegno paesaggistico è essenzialmente riferito all'occupazione di suolo e alla percezione visiva. In relazione alla sottrazione di suolo, si fa presente che tipicamente, per gli impianti fotovoltaici vengono prescelte superfici libere, pianeggianti e facilmente accessibili, le stesse che potenzialmente si prestano meglio all'agricoltura.

Dal punto di vista paesaggistico si può ritenere che le interferenze fra l'opera e l'ambiente individuate confrontando gli elaborati progettuali e la situazione ambientale del sito sono riconducibili essenzialmente all'impatto visivo dei pannelli.

3.A.8 BENI MATERIALI (PATRIMONIO ARCHITETTONICO, ARCHEOLOGICO, AGROALIMENTARE, ECC.)

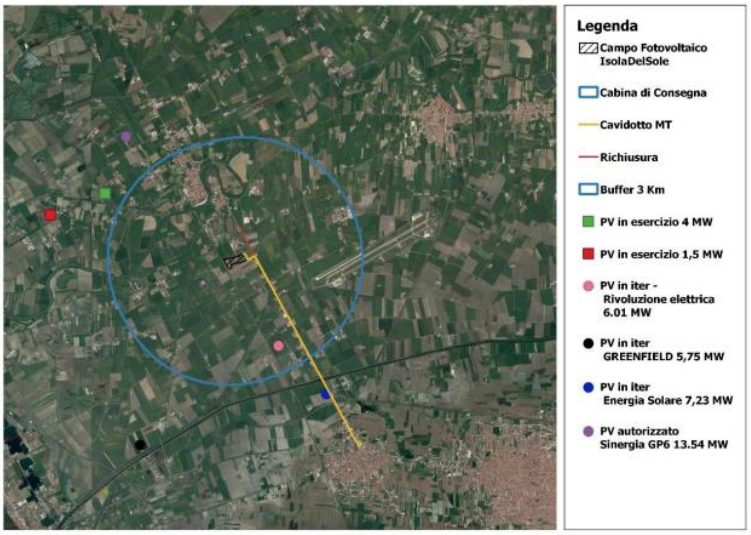

Id	Descrizione	Titolo Opera	Distanza dal parco fotovoltaico
	PV in esercizio	Parco fotovoltaico situato nel comune di Castelvolturno di circa 4 MW	3,5 Km
	PV in esercizio	Parco fotovoltaico situato nel comune di Castelvolturno di circa 1,5 MW	4,7 Km
	PV autorizzato Sinergia GP6 S.r.l.	CUP 8731 - PAUR Impianto fotovoltaico pari a 13,54 Mw e relative opere di connessione, ubicato nel Comune di Cancello ed Arnone	4 Km
	PV in iter Rivoluzione elettrica s.r.l.	CUP 9111-PAUR per il progetto di realizzazione impianto produzione energia da fonte solare denominato	2,3 Km

fonte: http://burc.regione.campania.it

		Bonito di pot. complessiva pari a 6,01 MWp nel Comune di Cancello ed Arnone (CE)	
●	PV in iter Energia Solare	CUP 9188-PAUR per impianto di produzione di energia elettrica da fonte solare denominato Corvo, di potenza complessiva pari a 7,23 MWp ubicato nel Comune di Villa Literno (CE)	4,1 km
●	PV in iter VEI GREENFIELD 3 s.r.l.	CUP 9135 PAUR per progetto di costruzione ed esercizio di un impianto di fotovoltaico pot. 2,756 Mw in loc. Le Gaudelle nel comune di Cancello Arnone (CE) con opere di connessione	5 km

Il progetto dal punto di vista paesaggistico è stato esaminato con la produzione di alcune immagini di cui sopra. I valori medi riferiscono che il progetto non sia visibile da tutti i punti di osservazione considerati e che sul piano visivo ha un impatto di significatività Basso.

3.A.9 RADIAZIONI (CAMPI ELETTROMAGNETICI)

L'intensità del campo elettrico in un punto dello spazio circostante un singolo conduttore è correlata alla tensione ed inversamente proporzionale al quadrato della distanza del punto dal conduttore. L'intensità del campo induzione magnetica è invece proporzionale alla corrente che circola nel conduttore ed inversamente proporzionale alla distanza. Nel caso di terne elettriche, il campo elettrico e di induzione magnetica sono dati dalla somma vettoriale dei campi di ogni singolo conduttore. Nel caso di macchine elettriche i campi generati variano in funzione della tipologia di macchina (es. trasformatore) ed anche del singolo modello di macchina. In generale si può affermare che il campo generato dalle macchine elettriche decade nello spazio più velocemente che con il quadrato della distanza. Il rapido decadimento consente un modesto valore dell'esposizione media anche dei soggetti più esposti, ovvero dei lavoratori addetti alla manutenzione delle linee e delle macchine elettriche dell'impianto. I valori di campo indotti dalle linee e dalle macchine possono confrontarsi con le disposizioni legislative italiane.

Si ritiene quindi che il progetto in esame non sia impattante per la componente ambientale.

3.A.10 INQUINAMENTO LUMINOSO

L'impianto si trova in prossimità di un aeroporto, di conseguenza è necessario valutare se l'impianto luminoso (sebbene modesto) possa arrecare pregiudizio al traffico aereo.

3.A.11 SALUTE PUBBLICA E POPOLAZIONE

La presenza dell'impianto fotovoltaico – come si evince in letteratura - non origina rischi per la salute pubblica.

Le opere elettriche se progettate secondo criteri e norme standard di sicurezza, in particolare per quanto riguarda la realizzazione delle reti di messa a terra delle strutture e dei componenti metallici. Per quanto riguarda l'impatto acustico ed elettromagnetico, non si prevedono significative interferenze in quanto – come dichiarato dal proponente - sono rispettati tutti i limiti di legge e le buone pratiche di progettazione e realizzazione.

In definitiva, rispetto quanto riportato nella documentazione progettuale al comparto non si ravvisano problematiche particolari.

3.A.12 TERRITORIO (ASSETTO SOCIO-ECONOMICO)

L'area di ubicazione dei moduli fotovoltaici non interferisce con nessun elemento naturale o antropico.

Il cavidotto esterno determina dunque le seguenti interferenze:

- Sottoservizi, quali ad esempio acquedotto e gasdotto;
- Linee aeree;
- Tombini e sovrappassi stradali.

3.A.13 IMPATTI CUMULATIVI E SINERGICI

La Società ha svolto un approfondito studio sugli impatti cumulativi sulle diverse componenti ambientali interessate, dimostrando che gli impatti non sono significativi. Si rimanda al §11.13 – impatti cumulativi

3.B. Valutazioni in merito agli effetti significativi

3.B.1. IMPATTI SULL'ATMOSFERA IN FASE DI CANTIERE E DI ESERCIZIO

Dalla valutazione degli impatti si individua che le uniche emissioni in atmosfera rilevanti sono quelle dovute alla diffusione di polveri in fase di costruzione e dismissione, dovute essenzialmente ai movimenti di terra e al traffico veicolare. Si tratta comunque di danni temporanei riferiti alle attività di cantiere. Per evitare la diffusione di polveri risulta necessario provvedere, ad esempio, alla bagnatura delle piste di servizio non pavimentate o la pulizia delle strade pubbliche utilizzate.

3.B.2. IMPATTI SU SUOLO E SOTTOSUOLO IN FASE DI CANTIERE E DI ESERCIZIO

Si sottolinea l'importanza di produrre uno studio delle acque meteoriche condizionato dalla presenza dell'impianto.

fonte: http://burc.regione.campania.it

3.B.3. IMPATTI SUGLI ACQUIFERI SOTTERRANEI E SUPERFICIALI IN FASE DI CANTIERE E DI ESERCIZIO

Come punto 3.B.2

3.B.4. IMPATTI SU VEGETAZIONE, FAUNA ED ECOSISTEMI IN FASE DI CANTIERE E DI ESERCIZIO

Lo studio degli impatti sulle componenti: vegetazione, fauna ed ecosistemi e biodiversità, in fase di cantiere e di esercizio, denota una serie di carenze in termini di: conoscenza tecnico-scientifica degli argomenti trattati, superficialità nella descrizione dei contenuti informativi specifici, approssimazione nell'analisi e nella valutazioni delle interferenze. Nell'elenco che segue vengono descritte le principali problematiche riscontrate nel SIA:

1. Lo Studio rappresenta in modo molto sommario le caratteristiche naturalistiche e conservazionistiche del contesto territoriale di riferimento, trascurando numerosi aspetti potenzialmente rilevanti nell'analisi degli impatti, si pensi principalmente l'avifauna migratoria;
2. Al fine di una comprensibile ed esaustiva descrizione del contesto territoriale e delle rispettive valenze naturalistiche non viene rappresentata chiaramente l'area d'influenza a cui si fa riferimento, ne in relazione ad un contesto di area vasta ne sito specifica;
3. I dati a cui fa riferimento lo studio vengono ripresi dal solo formulario standard della ZSC IT8010027 "Fiumi Volturno e Calore Beneventano" (così come dichiarato) e non si tiene conto della mole di informazioni floristiche e faunistiche reperibili per il contesto territoriale di riferimento;
4. Le analisi sulla vegetazione e sulla fauna oltre che essere incomplete sono solo indicative e insufficienti per il livello di approfondimento richiesto da una procedura di VIA;
5. Ai gruppi faunistici maggiormente sensibili a questa tipologia di opere non viene dato il giusto peso, come nel caso dell'avifauna e della chirotterofauna;
6. Il contesto territoriale viene esemplificato sul piano ecologico e conservazionistico, e viene dato scarso valore all'agroecosistema, al mosaico vegetazionale territoriale, al ruolo funzionale degli agroecosistemi in contesti ad elevata naturalità (si pensi al sistema della Rete Natura 2000 circostante);
7. L'individuazione degli impatti è carente e non prende in considerazione tutte le potenziali interferenze e quanto è già consolidato a livello europeo (si veda il rapporto finale pubblicato dalla Commissione Europea nel 2020: *POTENTIAL IMPACTS OF SOLAR, GEOTHERMAL AND OCEAN ENERGY ON HABITATS AND SPECIES PROTECTED UNDER THE BIRDS AND HABITATS DIRECTIVES*) su tipologia d'impatto e significatività. Inoltre lo studio non prende minimamente in considerazione l'impatto potenziale dovuto alla posa i opera del cavidotto.
8. In merito all'impatto cumulativo il SIA non centra l'obiettivo, non vengono considerati i potenziali impatti dell'opera proposta sommati agli impianti già presenti o autorizzati sul territorio interessato, e non necessariamente riferiti alla stessa tipologia di progetti.
9. Le conclusioni dello studio non sono indicative del reale quadro naturalistico del territorio interessato in quanto si basano sulla limitata conoscenza delle problematiche specifiche di settore, sulla scarsità di informazioni naturalistiche e sull'appropriata individuazione degli impatti associati a questa tipologia di opere.

TUTELA DELLA BIODIVERSITÀ E DEGLI ECOSISTEMI

3.B.5. IMPATTI ACUSTICI IN FASE DI CANTIERE E DI ESERCIZIO

A livello di inquinamento acustico, i disturbi sonori sono rilevabili, con bassa significatività, solo per le attività di costruzione e dismissione.

3.B.6 IMPATTI SULLE VIBRAZIONI IN FASE DI CANTIERE E DI ESERCIZIO

La scarsa densità abitativa nell'intorno dell'impianto rende le emissioni di rumore e vibrazioni tali da non arrecare nessun impatto importante sulla popolazione.

3.B.7. IMPATTI SUL PAESAGGIO IN FASE DI CANTIERE E DI ESERCIZIO

L'impianto di progetto sarà sicuramente visibile da alcuni punti del territorio.

Poiché l'area è nei pressi dell'aeroporto di Grazzanise, sarebbe opportuno integrare lo studio con la valutazione della presenza del campo fotovoltaico e gli effetti/interferenze prodotte rispetto ad eventuali abbagliamenti aerei.

Il progetto si inserisce in un territorio che conserva ancora tutti i caratteri identitari e statutari frutto delle complesse relazioni storiche che lo hanno determinato, il territorio appare anche decisamente modellato dalla presenza antropica.

3.B.8 IMPATTI SUI BENI MATERIALI IN FASE DI CANTIERE E DI ESERCIZIO

Non risultano impatti significativi sui beni materiali né in fase di cantiere né in fase di esercizio.

3.B.9 IMPATTI SULLE RADIAZIONI IN FASE DI CANTIERE E DI ESERCIZIO

Non si evidenziano impatti sulle radiazioni in fase di cantiere e di esercizio.

3.B.10 INQUINAMENTO LUMINOSO IN FASE DI CANTIERE E DI ESERCIZIO

Non è presente studio su inquinamento luminoso.

3.B.11 IMPATTI SULLA SALUTE PUBBLICA E POPOLAZIONE IN FASE DI CANTIERE E DI ESERCIZIO

L'esercizio dell'opera in oggetto non sembra comporti rischi rilevanti alla salute pubblica ed alla sicurezza, dovranno ovviamente essere previste tutte le misure di prevenzione e protezione disposte dalle normative vigenti in termini di sicurezza sul lavoro.

3.B.12 IMPATTI SUL TERRITORIO IN FASE DI CANTIERE E DI ESERCIZIO

La realizzazione dell'impianto di produzione di energia elettrica da fonte solare, facendo salva la modificazione a livello paesaggistico per quanto riguarda la percezione di "nuovi elementi", non influirà in modo sensibile sulle altre componenti del territorio.

Dal punto di vista ambientale, l'impianto non modificherà in modo radicale la situazione.

3.B.13 IMPATTI CUMULATIVI E SINERGICI IN FASE DI CANTIERE E DI ESERCIZIO

fonte: http://burc.regione.campania.it

Nell'ambito del procedimento PAUR afferente al CUP 9111 è stato affrontato l'impatto cumulativo considerando anche la presenza dei progetti CUP 9111 e Cup 9269, come rilevasi nella scheda istruttoria allegata al rapporto finale di Conferenza dei servizi del 13/12/2022 al §3.B.12 di cui si riporta uno stralcio:

> "*Per quanto riguarda gli aspetti legati agli impatti cumulativi, il SIA e la documentazione fornita in riscontro alla richiesta di integrazioni attestano che in fase di cantiere e in fase di esercizio non vi sarà un significativo effetto cumulo. Le valutazioni sono state condotte considerando anche gli impianti fotovoltaici CUP 9188 da 7,23MW presentato dalla soc. Energia Solare srl ricadente nel territorio di Villa Literno, distante circa 1700m dal sito di impianto del progetto in oggetto e* ***CUP 9269*** *da 7,50MW presentato dalla soc. Risorsa Solare srl ricadente nel territorio di Cancello Arnone, distantecirca1800m dal sito di impianto del progetto in oggetto*.

L'Autorità competente in materia di VIA ha emanato il provvedimento di compatibilità ambientale n. 245 del 29/12/2022 anche sulla base della proposta di istruttoria tecnica di VIA, confermando di fatto la non significatività degli impatti di tipo cumulativo per le diverse componenti ambientali interessate.

3.C. Prescrizioni in merito agli effetti ambientali

Si formulano di seguito i seguenti rilievi/prescrizioni.

Deve essere prodotta una relazione illuminotecnica dell'impianto di illuminazione che raffiguri l'orientamento dei fasci luminosi generati dai corpi illuminanti. Se necessario ai fini della riduzione dell'inquinamento luminoso, l'impianto dovrà essere adeguato prevedendo un minore interasse tra i sostegni e/o una loro maggiore altezza.

COMPONENTE ARIA - ATMOSFERA				
Fase di Costruzione/Dismissione Impianto				
Impatto	**Criteri di valutazione**	**Magnitudo**	**Sensitività**	**Significatività**
Utilizzo di veicoli/macchinari a motore nelle varie fasi di cantiere con la relativa emissione di gas di scarico	Durata: Breve Termine (2)	Trascurabile (4)	Media	Bassa
	Estensione: Locale (1)			
	Entità: Non Riconoscibile (1)			
Sollevamento Polveri durante l'attività di cantiere, quali scavi, movimenti terra e stoccaggio cumuli di scavo	Durata: Breve Termine (2)	Trascurabile (4)	Media	Bassa
	Estensione: Locale (1)			
	Entità: Non Riconoscibile (1)			
Fase di Esercizio				
Impatto	**Criteri di Valutazione**	**Magnitudo**	**Sensitività**	**Significatività**
L'impianto FV per sua natura non genera emissioni di inquinanti gassosi, pertanto, l'impatto risulta essere positivo conseguente al risparmio di tali emissioni rispetto ad impianti che utilizzano combustibili fossili.	Durata: Lungo termine (3)	Bassa (6)	Media	Media (Impatto positivo)
	Estensione: Locale (1)			
	Entità: Riconoscibile (2)			

fonte: http://burc.regione.campania.it

COMPONENTE IDRICA				
Fase di Costruzione/Dismissione Impianto				
Impatto	**Criteri di valutazione**	**Magnitudo**	**Sensitività**	**Significatività**
Utilizzo acqua per le necessità di cantiere	Durata: Breve Termine (2) Estensione: Locale (1) Entità: Non Riconoscibile (1)	Trascurabile (4)	Media	Bassa
Contaminazioni dovute allo sversamento accidentali di idrocarburi e/o perdite di liquidi dai mezzi di cantiere durante l'attività	Durata: Breve Termine (2) Estensione: Locale (1) Entità: Non Riconoscibile (1)	Trascurabile (4)	Media	Bassa
Contaminazione acque superficiali dovute ad attività di scavo	Durata: Breve Termine (2) Estensione: Locale (1) Entità: Non Riconoscibile (1)	Trascurabile (4)	Media	Bassa
Fase di Esercizio				
Impatto	**Criteri di Valutazione**	**Magnitudo**	**Sensitività**	**Significatività**
Utilizzo acqua per pulizia pannelli	Durata: temporaneo (1) Estensione: Locale (1) Entità: Non Riconoscibile (1)	Trascurabile (3)	Media	Bassa
Impermeabilizzazione superficiale delle aree	Durata: Lungo Tempo (3)	Bassa (5)	Media	Media

	Estensione: Locale (1) Entità: Non Riconoscibile (1)			
Contaminazione dovuto allo sversamento accidentale degli idrocarburi dai serbatoi dei mezzi per la cura degli sfalci di potatura e/o perdite di liquidi	Durata: Temporaneo (1) Estensione: Locale (1) Entità: Non Riconoscibile (1)	Trascurabile (3)	Media	Bassa

COMPONENTE SUOLO E SOTTOSUOLO				
Fase di Costruzione/Dismissione Impianto				
Impatto	**Criteri di valutazione**	**Magnitudo**	**Sensitività**	**Significatività**
Attività di escavazione e movimento terra	Durata: Breve Termine (2) Estensione: Locale (1) Entità: Non Riconoscibile (1)	Trascurabile (4)	Bassa	Bassa
Contaminazione in caso di sversamento accidentale di idrocarburi dai mezzi di cantiere e/o perdite di liquidi	Durata: Temporaneo (1) Estensione: Locale (1) Entità: Non Riconoscibile (1)	Trascurabile (3)	Bassa	Bassa
Occupazione del suolo da parte dei mezzi atti all'approntamento dell'area ed alla disposizione progressiva dei moduli fotovoltaici	Durata: Temporanea (1) Estensione: Locale (1) Entità: Riconoscibile (2)	Trascurabile (4)	Bassa	Bassa
Fase di Esercizio				
Impatto	**Criteri di Valutazione**	**Magnitudo**	**Sensitività**	**Significatività**
Occupazione suolo da parte dei moduli fotovoltaici durante il periodo di vita dell'impianto	Durata: Lungo Termine (3) Estensione: Locale (1) Entità: Riconoscibile (2)	Bassa (6)	Bassa	Bassa
Contaminazione dovuto allo sversamento accidentale degli idrocarburi dai serbatoi dei mezzi di cantiere o del serbatoio di alimentazione del generatore di emergenza	Durata: Temporaneo (1) Estensione: Locale (1) Entità: Non Riconoscibile (1)	Trascurabile (3)	Bassa	Bassa

fonte: http://burc.regione.campania.it

COMPONENTE VEGETAZIONE, FAUNA ED ECOSISTEMI				
Fase di Costruzione/Dismissione Impianto				
Impatto	**Criteri di Valutazione**	**Magnitudo**	**Sensitività**	**Significatività**
Asportazione componente vegetazionale	Durata: Breve Termine (2)	Trascurabile (4)	Media	Bassa
Aumento disturbo antropico derivante dalle attività di cantiere	Estensione: Locale (1) Entità: Non Riconoscibile (1) Durata: Breve Termine (2)	Trascurabile (4)	Media	Bassa
Rischi per la fauna selvatica a causa del transito dei veicoli di cantiere	Estensione: Locale (1) Entità: Non Riconoscibile (1)	Trascurabile (4)	Media	Bassa

Biodiversità

Lo studio degli impatti sulle componenti: vegetazione, fauna ed ecosistemi e biodiversità, in fase di cantiere e di esercizio, va integrato nelle rispettive parti con i seguenti contenuti:

1. Aggiornare la base di dati, su cui si fondano tutte le analisi degli impatti e riferirle sia ad un contesto di area vasta che sito specifico, specificando il perimetro d'interferenza per entrambe le aree.
2. Approntare un analisi specifica per l'avifauna e la chirotterofauna avvalendosi sia di dati bibliografici che di rilievi di campo. Le analisi vanno contestualizzate, specificati le fonti dei dati e dove necessario le metodologie di campionamento;
3. Rivedere l'approccio ecosistemico alla valutazione degli impatti soprattutto in riferimento: al mosaico vegetazionale territoriale, al ruolo ecologico-funzionale degli agroecosistemi interessati, alla componente faunistica target, all'effetto lago e all'inquinamento luminoso;
4. Nella valutazione delle interferenze prendere in debita considerazione il ruolo svolto dal sistema di canali che caratterizzano il territorio interessato soprattutto ai fini faunistici e considerare la posa in opera dei cavidotti;
5. Rivedere la valutazione delle interferenze individuando esattamente gli impatti associati a questa tipologia di opere e precisando nel dettaglio i criteri e l'assegnazione dei valori per ogni singolo fattore ambientale e azione di progetto. A tal proposito, far riferimento, dove possibile, a dati quantitativi di contesto. In mancanza di dati puntuali specificare lo sforzo d'indagine, il percorso seguito e le fonti.
6. Revisionare il capitolo degli impatti cumulativi. A tale scopo approntare uno studio specifico che rilevi l'entità dell'effetto cumulo con gli effetti derivanti da altri progetti esistenti e/o approvati, tenendo conto di eventuali criticità ambientali esistenti, relative all'uso delle risorse naturali e/o alle aree di particolare sensibilità ambientale suscettibili di risentire degli effetti derivanti dal progetto, quali: Rete Natura 2000, Area Ramsar, Aree Naturali protette regionali.
7. Il progetto, vista la valenza naturalistica dell'area, e in particolare considerato il sistema di aree della Rete Natura 2000 limitrofe, va sottoposto a procedura di VIncA integrata a VIA.

4. DESCRIZIONE DELLE MISURE PREVISTE PER EVITARE, PREVENIRE O RIDURRE E, POSSIBILMENTE, COMPENSARE I PROBABILI IMPATTI AMBIENTALI SIGNIFICATIVI E NEGATIVI

4.A. Sintesi del SIA

TIPO MINACCIA		**Valutazione MINACCIA**	PROPOSTA DI SOLUZIONE
A - Agricoltura			
	A04 - Pascolo	**NC**	Non sono previsti allevamenti allo stato brado sul sito ove si realizzerà il parco né nelle immediate vicinanze.
	A07 - Uso di biocidi, ormoni e prodotti chimici	**B**	Ottenere l'autorizzazione per i terreni di produzione in agricoltura biologica nei tre anni successivi all'impianto, con l'immediato criterio di produzioni agricole a residuo zero. Deve essere obiettivo del responsabile di gestione del parco, chiedere ad inizio attività produttiva, la certificazione secondo il protocollo GLOBAL GAP.
D - *Trasporti e corridoi di servizio*			

fonte: http://burc.regione.campania.it

	D01 - Strade, sentieri e ferrovie	**B**	Limitare l'accesso non strettamente utile a veicoli a motore all'interno del parco. Pianificare le azioni di manutenzione dei pannelli e quelli di produzione secondo i criteri definiti dalla relazione agronomica dell'AGROVOLTAICO per il minimo indispensabile.
	D03 - Canali di navigazione, porti, costruzioni marittime	**NC**	non vi sono canali o possibilità di realizzazioni di tali infrastrutture nelle vicinanze.
F - *Utilizzo delle risorse biologiche diverso dall'agricoltura e selvicoltura*			
	F02 - Pesca e raccolto di risorse acquatiche (include gli effetti delle catture accidentali in tutte le categorie)	**NC**	non vi sono risorse acquatiche nel sito né nelle immediate vicinanze.
G - *Disturbo antropico*			
	G01 - Sport e divertimenti all'aria aperta, attività ricreative	**C**	Vietare qualsiasi attività sportiva o ricreativa nelle immediate vicinanze dell'area di progetto.
	G05 - Altri disturbi e intrusioni umane	**B**	Vietare qualsiasi accesso ai non addetti ai lavori nelle aree di progetto e nelle immediate vicinanze.
H - Inquinamento			
	H01 - Inquinamento delle acque superficiali (limniche e terrestri)	**A**	Nella fase di realizzazione della struttura, pianificare un protocollo che preveda la gestione dei rifiuti ed in particolar modo, ponendo attenzione ad eventuali percolazioni che possano influenzare lo strato superficiale e profondo della superficie agricola e della falda

			acquifera sottostante. Quando l'attività AGROVOLTAICA andrà a regime, gestire il piano rifiuti secondo il protocollo GLOBAL GAP. Nella fase realizzativa del progetto, evitare l'eccessivo consumo di suolo - seppur temporaneo, non indispensabilmente necessario per la realizzazione del parco, delegando il direttore dei lavori ad autorizzare espressamente l'utilizzo degli spazi a supporto della costruzione il quale si assume la responsabilità dell'eventuale impatto sul terreno, sul sottosuolo e sull'ambiente e predisporre successivamente eventuali procedimenti di bonifica del suolo e del sottosuolo, nonchè di miglioramenti progettuali da apportare in corso d'opera con il fine di ridurre l'impatto ambientale.
I - *Specie invasive, specie problematiche e inquinamento genetico*			
	I01 - Specie esotiche invasive (animali e vegetali)	**C**	Porre attenzione ad eventuali intruzioni e apporti da parte dell'Uomo, di specie invasive vegetali e animali.
J - *Modifica degli ecosistemi naturali*			
	J02 - Cambiamenti delle condizioni idrauliche indotti dall'uomo	**A**	Predisporre un sistema di raccolta dell'acqua meteorica che impatti sulla superficie dei pannelli e prevedere successivamente un sistema di irrigazione localizzata (con sprinklers o similari) per irrigare le colture AGROVOLTAICHE atte alle produzioni agricole. In questo modo l'acqua meteorica viene restituita al suolo nella sua totalità ed aumentandone l'efficienza e l'efficacia, ponendo attenzione all'evapotraspirazione delle colture per aumentarne anche la produttività.

fonte: http://burc.regione.campania.it

	J03 - Altre modifiche agli ecosistemi	C	Porre attenzione ad eventuali intrusioni e apporti da parte dell'Uomo delegando la responsabilità al direttore dei lavori in fasi costruttive, ed al responsabile di gestione del parco fotovoltaico (responsabile anche dell'le produzioni agrovoltaiche) quando il parco è in regime di produzione.
K - *Processi naturali biotici e abiotici (esclusi gli eventi catastrofici)*			
	K01 - Processi naturali abiotici (lenti)	C	Porre attenzione ad eventuali intrusioni e apporti da parte dell'Uomo delegando la responsabilità al direttore dei lavori in fasi costruttive, ed al responsabile di gestione del parco fotovoltaico (responsabile anche dell'le produzioni agrovoltaiche) quando il parco è in regime di produzione.
	K02 - Evoluzione delle biocenosi, successione (inclusa l'avanzata del cespuglieto)	C	Porre attenzione ad eventuali intrusioni e apporti da parte dell'Uomo delegando la responsabilità al direttore dei lavori in fasi costruttive, ed al responsabile di gestione del parco fotovoltaico (responsabile anche dell'le produzioni agrovoltaiche) quando il parco è in regime di produzione.
M - *Cambiamenti climatici*			
	M01 - Cambiamenti nelle condizioni abiotiche	C	Porre attenzione ad eventuali intrusioni e apporti da parte dell'Uomo delegando la responsabilità al direttore dei lavori in fasi costruttive, ed al responsabile di gestione del parco fotovoltaico (responsabile anche dell'le produzioni agrovoltaiche) quando il parco è in regime di produzione.

Si evidenzia che risulta necessario integrare lo studio degli impatti in particolare relativamente agli impatti luminosi.
Alla variazione del campo termico nella zona di installazione dei moduli in fase di esercizio.
L'aumento di disturbo antropico relativamente alle fasi di attività di cantiere.

VEGETAZIONE, FAUNA, ECOSISTEMI E BIODIVERSITA'

Come detto l'impianto fotovoltaico in oggetto sarà realizzato seguendo scelte progettuali finalizzate ad una riduzione degli impatti potenziali sulla componente vegetazione, flora, fauna ed ecosistemi, ovvero:
- in funzione della localizzazione del sito e la perimetrazione dello stesso è stato evitato consumo di suoli con elementi vegetazionali naturali, posizionando l'impianto in un'area coltivata a seminativi (cerealicolo/foraggiera) e priva di habitat di particolare interesse naturalistico;
- per l'accesso al sito di impianto nella fase di cantiere e di esercizio, si prediligerà la viabilità preesistente, pertanto, verranno minimizzati l'ulteriore sottrazione di habitat ed il disturbo antropico;
- non sono previsti scavi di una certa rilevanza, sia per le strutture da installare che per la realizzazione dei cavidotti.

Delle misure di mitigazione specifiche, che verranno implementate per ridurre l'impatto generato in fase di cantiere, sono le seguenti:
- Provvedere ad una ottimizzazione del numero di mezzi di cantiere per la fase di costruzione;
- Regolamentare nei limiti consentiti le velocità dei mezzi di trasporto durante le fasi causando il minor disagio possibile.
- Vietare sbancamenti e spianamenti laddove non sia strettamente necessario;
- alla fine dei lavori, tutte le zone e le superfici indentificate ed occupate temporaneamente dai cantieri dovranno essere ripulite da qualsiasi rifiuto, da eventuali sversamenti accidentali, dalla presenza di inerti e da altri materiali estranei;
- nelle eventuali aree non agricole prive di vegetazione, si predisporrà la piantumazione di arbusti al fine di garantire un'immediata copertura e poter ripristinare la funzione protettiva della vegetazione nei confronti del suolo. Saranno prescelte piantumazioni autoctone e in linea con le caratteristiche naturali di zona.

In fase di esercizio si ravvisano le seguenti misure di mitigazione:
- l'utilizzo di pannelli di ultima generazione a basso indice di riflettanza;
- previsione di una sufficiente circolazione d'aria al di sotto dei pannelli per semplice moto convettivo o per aerazione naturale.

Una delle caratteristiche che rende maggiormente sostenibili gli impianti fotovoltaici, oltre alla produzione di energia da fonte rinnovabile, è la facilità di ripristino e la reversibilità ambientale, a seguito della dismissione dell'impianto, e quindi garantire il riutilizzo del sito con funzioni identiche o analoghe a quelle preesistenti.

4.B. Valutazioni in merito alle misure previste per evitare, prevenire o ridurre e, possibilmente, compensare i probabili impatti ambientali significativi e negativi

Con riferimento alle misure previste nel SIA per mitigare gli impatti ambientali in materia di:
- atmosfera e clima;
- salute pubblica;
- paesaggio e patrimonio culturale;

l'impianto di progetto non comporterà impatti significativi sulle componenti di salute pubblica, aria, fattori climatici ma che piuttosto potranno godere dei vantaggi dovuti alla produzione di energia senza emissioni in atmosfera e nel suolo.

Le misure messe in atto dal proponente fanno riferimento ai possibili impatti individuati nello studio, ma dal momento che l'analisi e la valutazione degli impatti mostra delle carenze significative, le azioni adottate a ridurre o mitigare gli impatti non sono sufficienti.

fonte: http://burc.regione.campania.it

Lo studio non prende in debita considerazione eventuali misure di mitigazione da mettere in campo per ridurre gli impatti in fase di cantiere, quali: la posa in opera del cavidotto, la realizzazione e gli adeguamenti del tracciato stradale, il montaggio dei pannelli fotovoltaici. Lo stesso vale per la fase di esercizio, non avendo preso in debita considerazione il valore ecologico degli agroecosistemi, l'effetto lago e l'inquinamento luminoso ne scaturisce una proposta di mitigazione insufficiente.

4.C. Prescrizioni alle misure previste per evitare, prevenire o ridurre e, possibilmente, compensare i probabili impatti ambientali significativi e negativi

In questo capitolo devono essere riportate le prescrizioni in merito alle misure previste per evitare, prevenire o ridurre e, possibilmente, compensare i probabili impatti ambientali significativi e negativi, sulla base delle valutazioni riportate nel precedente capitolo 4.B.

Le prescrizioni dovranno essere formulate utilizzando il formato di cui all'Allegato 1B degli Indirizzi Operativi VIA emanati con DGR 680/2017.

Devono essere progettati le componenti strutturali delle fondazioni in particolare stimando le azioni sismiche e soprattutto le azioni del vento.

1. Ridefinire la proposta di mitigazione al fine di evitare, prevenire o ridurre e, possibilmente, compensare i probabili impatti ambientali in riferimento alla componente biodiversità. In particolare integrare i seguenti aspetti progettuali, di cantie e di esercizio:
    - Adottare misure specifiche per il ripristino di tutte le aree interessata dagli interventi tenendo conto sia del soprassuolo vegetale che della componente faunistica. In quest'ultimo caso adeguare il cronoprogramma dei lavori limitando le attività di cantiere per la costruzione del parco eolico al periodo agosto – ottobre;
    - Dare evidenza delle opere di mitigazione adottate sia attraverso specifici elaborati progettuali che negli elaborati economici (Computo metrico).
    - Predisporre delle specifiche misure di mitigazione in riferimento alla riduzione degli impatti sull'avifauna e sulla chirotterofauna, soprattutto in riferimento all'effetto lago e all'inquinamento luminoso. Anche in questo caso dare evidenza delle scelte sia attraverso degli elaborati tecnico-descrittivi che nelle analisi economiche di progetto (computo metrico).
    - Proporre eventualmente delle opere di compensazione qualora le azioni di mitigazione messe in atto non fossero sufficienti.
2. Riconsiderare la valenza della Fascia di vegetazione perimetrale come adeguata opera di mitigazione vista la potenziale funzione ecologica che svolge (connettività nei paesaggi agricoli). Pertanto, si consiglia di riprogettare la fascia di vegetazione perimetrale tenendo conto delle seguenti indicazioni:
    - L'ampiezza della fascia di vegetazione perimetrale non deve essere inferiore a 5 m. La composizione della vegetazione deve prevedere sia uno strato arboreo che uno strato arbustivo, e soprattutto deve essere multi specifica, realizzata con specie autoctone e tipiche dei contesti naturali locali, preferendo specie produttrici di bacche e frutti. La scelta delle specie deve scaturire da una rappresentazione puntuale della vegetazione locale. Inoltre vanno indicate le specie da collocare a dimora, il sistema di approvvigionamento, la densità e il disegno di impianto, le tecniche d'impianto previste, il periodo di piantumazione, gli interventi di manutenzione post-impianto e un computo metrico estimativo semplificato. Si consiglia di prediligere soluzioni quanto più simili ad un contesto naturale e soprattutto di adottare tecniche d'impianto che massimizzino l'attecchimento. L'area di piantumazione deve coprire il 100% della superficie interessata;
    - Si consiglia di realizzare delle fasce vegetate, di dimensioni adeguata, lungo gli stradelli interni all'impianto oltre alla creazione di zone di riparo costituite da isole di vegetazione arbustiva (a partire da una superficie minima di 9 m^2) e cumuli di pietre (superficie minima di 2 m^2) internamente all'impianto. Sono da prediligere soluzioni miste composte sia da vegetazione arbustiva che da cumuli di pietre. Per la scelta delle specie e la progettazione degli interventi si seguano le indicazioni descritte al punti precedenti;
    - Predisporre uno specifico elaborato progettuale relativo alle suddette opere di riqualificazione ecologica.
3. Ripensare all'impianto d'illuminazione tenendo presento che la soluzione prescelta deve oltre che assicurare la sorveglianza deve garantire bassi livelli di inquinamento luminoso. A questo proposito vanno evitati sistemi di illuminazione fissi.

5. PROGETTO DI MONITORAGGIO DEI POTENZIALI IMPATTI AMBIENTALI SIGNIFICATIVI E NEGATIVI DERIVANTI DALLA REALIZZAZIONE E DALL'ESERCIZIO DEL PROGETTO, CHE INCLUDE LE RESPONSABILITÀ E LE RISORSE NECESSARIE PER LA REALIZZAZIONE E LA GESTIONE DEL MONITORAGGIO

5.A. Sintesi del SIA

In questo capitolo devono essere riportate per le parti pertinenti esclusivamente le informazioni che sono contenute nello Studio di Impatto Ambientale (SIA) presentato dal Proponente per quanto attiene le misure di monitoraggio. Qualsiasi valutazione deve essere riportata nel successivo capitolo 5.B.

11.14.1 Attività di monitoraggio ambientale

A seguito della valutazione degli impatti sono state identificate le seguenti componenti da sottoporre a monitoraggio tramite specifici sopralluoghi al fine di evidenziare e prendere nota, ed eventualmente attuare misure migliorative come ad esempio:

- Stato di conservazione del manto erboso;
- Consumi di acqua utilizzata per il lavaggio dei pannelli;
- Stato di conservazione delle opere di mitigazione inerenti inserimento paesaggistico;
- Rifiuti.

11.14.2 Presentazione dei risultati

I risultati delle attività di monitoraggio saranno raccolti mediante apposti rapporti tecnici di monitoraggio.

11.14.3 Rapporti Tecnici e dati di Monitoraggio

Lo svolgimento dell'attività di monitoraggio includerà la predisposizione di specifici rapporti tecnici che includeranno:

- le finalità specifiche dell'attività di monitoraggio condotta;
- la descrizione e la localizzazione delle aree di indagine e delle stazioni/punti di monitoraggio, oltre che l'articolazione temporale del monitoraggio in termini di frequenza e durata;

fonte: http://burc.regione.campania.it

- i parametri monitorati, i risultati del monitoraggio e le relative elaborazioni e valutazioni, comprensive delle eventuali criticità riscontrate.

5.B. Valutazioni in merito alle misure di monitoraggio

Il proponente non ha proposto un progetto di monitoraggio ambientale così come previsto dal *D.Lgs.152/2006 e s.m.i. (art.22) il progetto di Monitoraggio Ambientale* ma ha delineato pochi e carenti aspetti d'indagine trascurando molto di quanto necessario. La tipologia di opera richiede vengano indagate quantomeno le specie target, quelle che risentono delle maggiori interferenze: avifauna e chirotterofauna.

La stessa proposta di monitoraggio dello stato di conservazione delle opere di mitigazione inerenti inserimento paesaggistico non vengono sufficientemente dettagliate.

5.C. Prescrizioni alle misure di monitoraggio

In questo capitolo devono essere riportate le prescrizioni in merito alle misure di monitoraggio, sulla base delle valutazioni riportate nel precedente capitolo 5.B.

Le prescrizioni dovranno essere formulate utilizzando il formato di cui all'Allegato 1B degli Indirizzi Operativi VIA emanati con DGR 680/2017.

1. Deve essere prodotto un progetto di monitoraggio dei potenziali impatti ambientali, significativi e negativi derivanti dalla realizzazione e dall'esercizio del progetto, che include le responsabilità e le risorse necessarie per la realizzazione e la gestione del monitoraggio.
2. Il monitoraggio dovrà anche rilevare, nel corso della realizzazione degli impianti e del loro esercizio, eventuali movimenti del terreno tali che possano far presagire possibili dissesti o cedimenti alle opere di progetto.
3. Il PMA va elaborato in funzione di quanto previsto dal D.Lgs.152/2006 e s.m.i. (art.22) e tenuto conto delle "Linee Guida per la predisposizione del Progetto di Monitoraggio Ambientale (PMA) delle opere soggette a procedure di VIA" pubblicate da ISPRA nel 2014.
4. Il PMA deve contenere le seguenti indicazioni:
    - obiettivi specifici del monitoraggio;
    - localizzazione delle aree di indagine e delle stazioni/punti di monitoraggio;
    - parametri analitici;
    - frequenza e durata del monitoraggio;
    - metodologie di riferimento (campionamento, analisi, elaborazione dati),
    - valori limite normativi e/o standard di riferimento.
5. Le specie faunistiche target su cui focalizzare le attività di monitoraggio devono far riferimento all'avifauna e alla chirotterofauna.
6. Il monitoraggio *ante operam* dovrà prevedere la caratterizzazione degli elementi floristici e faunistici (in particolare specie target) presenti in area vasta e nell'area direttamente interessata dal progetto, riportandone anche lo stato di conservazione. Il monitoraggio in corso e *post operam* dovrà verificare l'insorgenza di eventuali alterazioni nella consistenza e nella struttura delle cenosi precedentemente individuate.
7. I protocolli di monitoraggio da adottare per le diverse componenti devono far riferimento al Decreto Dirigenziale n. 50/21 DG6 UOD/STAFF 7 della Regione Campania e/o ai Manuali per il monitoraggio di specie e habitat di interesse comunitario (Direttiva 92/43/CEE) in Italia: per habitat e specie animali. I dati faunistici devono essere prodotti in forma georeferenziata su shapefile e trasmessi allo STAFF VIA entro il 31 dicembre di ogni anno;
8. Le attività di mitigazione così come le eventuali attività agricole vanno monitorate e misurate in termini di efficacia e produttività. A questo scopo vanno monitorati: l'attecchimento, lo sviluppo vegetativo, le eventuali attività di manutenzione, la colonizzazione da parte di specie faunistiche. Tale attività va approntata sia per la fascia vegetata perimetrale che per la vegetazione interna all'impianto. Anche in questo caso va predisposta una relazione specifica da trasmettere annualmente allo STAFF VIA della Regione Campania e per almeno 5 anni dalla realizzazione dei singoli interventi.

6. INTEGRAZIONE CON LA VALUTAZIONE DI INCIDENZA

La VIncA è stata richiesta in fase di istruttoria a seguito della quale è stato prodotto lo studio d'incidenza ambientale.

Come precisato nelle Linee Guida Nazionali, la valutazione di incidenza va estesa a tutti i siti potenzialmente interessati e non semplicemente a quelli nel cui perimetro ricade l'intervento. La procedura corretta per individuare i siti potenzialmente interessati è quella di sovrapporre l'area massima di influenza potenziale alla distribuzione dei siti.

Seguendo tale approccio risulta che l'intervento interessa potenzialmente il sito: IT8010027 Fiume Volturno e Calore beneventano poiché l'area di influenza da riflesso comprende parte del sito.

Il sito NATURA 2000 codice IT8010027 denominato "Fiume Volturno e Calore beneventano" è designato come ZSC, per la presenza di "Tratti di foreste a galleria di Salix alba e Populus alba a stretto contatto con i coltivi. Interessante avifauna migratrice e comunità di anfibi."

Le opere del progetto in valutazione si collocano all'esterno del suo perimetro, ma il sito è interessato dall'area di influenza da riflesso dei pannelli fotovoltaici.

Nelle aree di influenza non sono presenti tipi di habitat prioritari.

6.A. Sintesi dello Studio di Incidenza

VALUTAZIONE DELLA SIGNIFICATIVITÀ DEGLI IMPATTI SULL'AMBIENTE IN ESAME CONCLUSIONI

5.2.2 Tipi di habitat non prioritari

Nell'area di influenza da superficie riflettente sono presenti i tipi di habitat non prioritari:

• 92A0 Foreste a galleria di Salix alba e Populus alba.

Nessun intervento ricade su una superficie occupata da questo habitat, pertanto non si avrà alcuna incidenza né in fase di cantiere, né in fase di dismissione.

fonte: http://burc.regione.campania.it

La mancanza di perdita di superficie dell'habitat 92A0 rende impossibile anche la sua frammentazione.
Pertanto si può concludere che l'incidenza delle azioni di cantiere e di dismissione sull'habitat 92A0 sia classificabile come nulla.

5.3.1 Specie prioritarie di all. II della DH
Nell'area di influenza non sono segnalate specie prioritarie
5.3.2 Specie non prioritarie di all. II della DH
*Nessuna delle specie indicate ha una distribuzione che interessi le aree di cantiere, in quanto **l'area di influenza del cantiere** non occupa superficie della ZSC; pertanto nessuna specie potrà avere un'incidenza negativa causata da sottrazione di habitat nella ZSC (installazione ed esercizio dell'impianto fotovoltaico). Lo stesso si verifica considerando la fase di dismissione.*
*Nessuna delle specie indicate ha una distribuzione che interessi **l'area di influenza dal disturbo** causato da rumori e da presenza di persone in cantiere; tale area non comprende superficie di ZSC; quindi nessuna specie del sito Natura 2000 potrà subire incidenze negative da queste attività.*

5.3.3 Specie di uccelli di all. I DU e altre specie migratrici abituali
L'analisi dell'incidenza delle azioni di progetto sugli uccelli di all. I viene effettuata per completezza di informazione ed avere uno sguardo di insieme degli impatti più ampio. Di norma, infatti, la valutazione di incidenza comprende solo l'analisi degli elementi che hanno determinato la designazione del sito Natura 2000 che, nella fattispecie di una ZSC, non comprendono gli uccelli.
Va anche evidenziato che nessuna delle specie di uccelli di all. I citate nel formulario è tipica dell'habitat di all. I ricadente nell'area di influenza, corrispondente al tipo 92A0 Foreste a galleria di Salix alba e Populus alba. Pertanto la loro presenta è ininfluente anche relativamente all'integrità del Sito.
***L'area di influenza del cantiere** non occupa superficie della ZSC; pertanto nessuna specie potrà avere un'incidenza negativa causata da sottrazione di habitat nella ZSC (installazione ed esercizio dell'impianto fotovoltaico). Lo stesso si verifica considerando la fase di dismissione.*
*L'**area di influenza dal disturbo** causato da rumori e da presenza di persone in cantiere non comprende superficie di ZSC; quindi nessuna specie del sito Natura 2000 potrà subire incidenze negative da queste attività.*
Diverse specie possono utilizzare in migrazione la porzione di ZSC rientrante nell'area di influenza da presenza di superfici riflettenti (pannelli fotovoltaici).
Tra queste, quelle più sensibili all'impatto dovuto a fenomeni di collisione su superfici riflettenti, riconducibili al cosiddetto "effetto lago", sono gli uccelli acquatici che frequentano corpi idrici come laghi o lagune, ad esempio gli anatidi e gli svassi. Nessuna di queste specie è elencata tra quelle di all. I presenti nella ZSC.

5.4 Incidenze sugli obiettivi di conservazione della ZSC
L'intervento non ha incidenze sugli obiettivi di conservazione, infatti, non ostacola:
- *rendere compatibile con le esigenze di conservazione la fruibilità del sito e le attività agro-silvo-pastorali;*
- *migliorare lo stato di conservazione di Emys orbicularis, di Lutra lutra e delle specie Ittiche*
- *prevenire le alterazioni fisiche e chimiche negli habitat fluviali e ridurre l'inquinamento idrico*
- *migliorare lo stato di conservazione degli habitat boschivi ripariali*
- *contrastare l'accesso dei mezzi a motore al di fuori dei tracciati carrabili*

5.5 Compatibilità con le misure di conservazione dei siti Natura 2000
L'intervento è compatibile con le misure di conservazione specie specifiche che agiscono solo sulle superfici dei siti Natura 2000 non interessati dall'intervento.

La mancanza di importanti incidenze, non rende necessario lo sviluppo di un piano di monitoraggio.
In ogni caso, il monitoraggio dello stato di conservazione di habitat e specie è un'attività prevista dai piani di gestione dei Siti Natura 2000, oltre che un obbligo a carico dei soggetti gestori e delle Regioni, prescritto dal DPR 357/97, da cui potranno derivare tutte le informazioni utili a prevenire eventuali incidenze non previste in questo studio.
Il Piano di Monitoraggio previsto nello Studio di Impatto Ambientale terrà conto della componente biodiversità anche per quanto attiene agli habitat e specie di importanza comunitaria.

Questo studio non ha evidenziato importanti incidenze negative sugli habitat e sulle specie presenti nei siti Natura 2000, né alterazioni delle funzioni e della struttura del sistema ecologico tali da mettere a rischio l'integrità dei siti e la loro coerenza rispetto alla rete Natura 2000 a livello locale e di regione biogeografica.
L'intervento, inoltre, è compatibile sia con gli obiettivi specifici previsti dai piani di gestione, sia con le relative misure di conservazione.
Tale conclusione è dovuta principalmente alla collocazione dell'area di intervento, per la quale l'area di influenza delle azioni di cantiere, compreso il disturbo da rumore e da presenza di persone, non comprende superfici interessate da Siti Natura 2000.

In conclusione, è possibile concludere in maniera oggettiva che il progetto non determinerà incidenza significativa, ovvero non pregiudicherà il mantenimento dell'integrità del sito Natura 2000 tenuto conto degli obiettivi di conservazione dei medesimi.

6.B. Valutazioni in merito alla Valutazione di Incidenza

Lo Studio di incidenza , in coerenza con quanto richiesto nelle integrazione, delinea in modo esaustivo quanto richiesto dalle Linee guida Nazionali e Regionali in materia di VINCA. I dati a supporto non permettono però di escludere con sufficiente certezza eventuali interferenze del progetto sugli habitat e le specie di interesse comunitario (allegato I e II della Direttiva Habitat).
Lo stesso studio ha rilevato la presenza di specie di interesse comunitario sull'area di sito ma esclude senza dimostrarlo eventuali interferenze.
Pertanto si chiede di attenersi a quanto proposto dallo stesso studio d'incidenza al paragrafo 6.2:
Il Piano di Monitoraggio previsto nello Studio di Impatto Ambientale terrà conto della componente biodiversità anche per quanto attiene agli habitat e specie di importanza comunitaria.

fonte: http://burc.regione.campania.it

Infine, la formulazione delle conclusioni dello Studio di incidenza, così come previsto dalle "Linee Guida Nazionali per la Valutazione di Incidenza (VIncA) - Direttiva 92/43/CEE "HABITAT" articolo 6, paragrafi 3 e 4" pubblicate sulla Gazzetta Ufficiale della Repubblica italiana n. 303 del 28.12.2019, deve concludere con una delle due modalità:

a) è possibile concludere in maniera oggettiva che il P/P/P/I/A non determinerà incidenza significativa, ovvero non pregiudicherà il mantenimento dell'integrità del sito/i Natura 2000 tenuto conto degli obiettivi di conservazione dei medesimi.

b) non è possibile escludere che il P/P/P/I/A determinerà incidenza significative, ovvero permane un margine di incertezza che, per il principio di precauzione, non permette di escludere effetti negativi sul sito/i Natura 2000.

7. CONCLUSIONI

La Società proponente RISORSA SOLARE S.r.l. con sede legale in Napoli propone di realizzare un impianto fotovoltaico con relativo cavidotto MT ricadente nel Comune di Cancello Arnone (CE). L'impianto ha una potenza complessiva di picco installata pari a 7,5 MWp; è costituito da 12.712 moduli in silicio monocristallino ognuno di potenza pari a 590 Wp e occupa una superficie di 13 ha. Tali moduli sono collegati tra di loro in modo da costituire stringhe, ognuna della quale è montata su una struttura in acciaio zincato ancorata al terreno.

L'impianto ricade nella zona omogenea identificata dal PUC come Zona D2 – "*Attività produttive in ambito di Comparto*".

L'intera centrale di produzione sarà connessa in Media Tensione (MT), come da preventivo di connessione (c.p. 292940337) della E-Distribuzione spa (Distributore Rete Elettrica MT Locale), tramite realizzazione di una nuova cabina di consegna collegata alla rete elettrica preesistente di distribuzione in Media Tensione MT a 20 kV di E-Distribuzione spa, con linea interrata in CP Villa Literno, inoltre sarà prevista la magliatura sulla linea MT su palo limitrofa. Il cavidotto ricade interamente su viabilità esistente ed ha una lunghezza di circa 5 km.

Ciò premesso,

tenuto conto che:

- il Regolamento UE n.2018/1999 dell'11/12/2018, sulla Governance dell'Unione dell'Energia, oggetto di recente aggiornamento con regolamento UE n.2021/1119 del 30/06/21, sancisce l'obiettivo vincolante di neutralità climatica al 2050;
- la Direttiva UE 2018/2001 dell'11/12/2018, sulla Promozione dell'uso dell'energia da Fonti Rinnovabili, stabilisce la quota di energia da Fonti Rinnovabili sul Consumo Finale Lordo (CFL) di Energia nell'Unione al 2030;
- le motivazioni di carattere programmatico, che sono alla base della realizzazione dell'opera, sono contenute nel Piano Nazionale Integrato Energia e Clima (PNIEC) attuativo del citato regolamento, che fissa come obiettivo la quota del 30% di energie rinnovabili sul consumo finale di energia entro il 2030;
- gli impianti a energie rinnovabili rappresentano una delle leve più importanti per raggiungere l'obiettivo di decarbonizzazione che l'Italia, di concerto con i partner europei, ha stabilito al fine di mettere fuori servizio (phase out) gli impianti termoelettrici a carbone entro il 2025. Peraltro, sono in atto i processi normativi a livello europeo per aumentare detta quota del 30% con la revisione della direttiva sulle FER;

considerato che:

- lo Studio di Impatto Ambientale contiene una descrizione puntuale e dettagliata delle opere di progetto, della vincolistica in relazione all'ubicazione, delle alternative (compresa l'alternativa zero), e ha cercato di individuare in maniera quali-quantitativa la natura, l'entità e la tipologia dei potenziali impatti sull'ambiente circostante;
- l'intervento è finalizzato a sviluppare fonti rinnovabili; ad aumentare la sicurezza degli approvvigionamenti e a diminuire le importazioni energetiche; ad integrare i mercati energetici; a promuovere lo sviluppo sostenibile, con riduzione delle emissioni di CO_2;
- la percezione visiva dell'impianto è poco significativa sia per le dimensioni dell'impianto (trattasi di impianto di piccola taglia) anche per la presenza della recinzione perimetrale prevista in progetto dotata di una fascia di schermatura vegetale di adeguata ampiezza e altezza;
- nel corso della Conferenza dei Servizi decisoria la Società ha fornito gli ulteriori chiarimenti inerenti la gestione delle attività di cantiere, nonché la gestione e manutenzione delle aree verdi del parco fotovoltaico;
- in Conferenza di Servizi non sono emerse -da parte dei Servizi partecipanti- criticità e/o elementi ostativi alla realizzazione del progetto;
- al termine della fase di consultazione di 30 giorni, prevista dall'art. 27 bis del D. Lgs. 152/2006, il pubblico interessato non ha presentato osservazioni;

ritenuto che:

- l'impianto fotovoltaico, per come progettato e localizzato, non appare essere in grado di generare effetti impattanti negativi e significativi (localmente o sua area vasta) anche in ragione del fatto che le aree libere tra le file dei pannelli saranno mantenute a verde, senza significative alterazioni delle condizioni iniziali dei luoghi;
- il cavidotto è completamente interrato e installato su viabilità già esistente, senza possibilità di determinare rilevanti impatti;
- non sussistono significativi impatti connessi al cumulo con altri progetti, essendo garantita una reciproca distanza di posizionamento;
- le misure di mitigazione previste nello Studio di Impatto Ambientale (*in fase di cantiere, di esercizio e dismissione*) per ciascuna componente ambientale considerata riducono ulteriormente i già limitati effetti ambientali dell'opera;

fonte: http://burc.regione.campania.it

- lo studio di incidenza svolto a cura di tecnici professionisti esperti in materia ha escluso in maniera oggettiva che il progetto possa determinare incidenza significativa sul sito NATURA 2000 codice IT8010027 denominato "*Fiume Volturno e Calore beneventano*" distante circa 800 m dal confine dell'impianto;
- le condizioni ambientali poste di seguito potrebbero ulteriormente contenere l'impatto sulle componenti ambientali interessate e l'attività di monitoraggio potrà fornire valide indicazioni sugli effetti diretti ed indiretti del progetto sull'ambiente;

si propone all'Autorità competente in materia di VIA, *Staff 501792 - Tecnico Ammnistrativo - Valutazioni Ambientali,* di esprimere parere favorevole di Valutazione di Impatto Ambientale integrata con la Valutazione di Incidenza con le seguenti condizioni:

N	Contenuto	Descrizione
1	Macrofase	**POST OPERAM (fase di esercizio)**
2	Numero Condizione	**1**
3	Ambito di applicazione	Ambito di applicazione della condizione ambientale: ➢ **aspetti gestionali** ➢ componenti/fattori ambientali: ○ **flora, fauna, vegetazione, ecosistemi** ➢ **mitigazioni**
4	Oggetto della condizione	La gestione del soprassuolo vegetale delle aree sottostanti i pannelli FTV e delle aree interfilari dovrà essere del tipo "*prato naturale*". Nella gestione del prato naturale saranno consentiti al massimo 2 sfalci l'anno, il primo dopo il 15 giugno, con asporto della biomassa. Gli sfalci saranno effettuati ad un'altezza superiore a 10 cm dalla superficie del terreno. Non potranno utilizzati prodotti fitosanitari, diserbanti, disseccanti, concimi chimici, liquami, letami, deiezioni avicole. Dovrà essere prodotta per i primi 5 anni dall'entrata in esercizio una relazione floristica che attesti anche lo stato di accrescimento e di copertura della vegetazione, corredata di opportuna documentazione fotografica. La relazione sarà trasmessa con frequenza annuale allo Staff Tecnico Amministrativo 501792 - Valutazioni Ambientali.
5	Termine per l'avvio della Verifica di Ottemperanza	**POST OPERAM (fase di esercizio)**
6	Soggetto di cui all'art. 28 comma 2 del Dlgs 152/2006 individuato per la verifica di ottemperanza	TAFF 501792 Tecnico Amministrativo - Valutazioni Ambientali

N	Contenuto	Descrizione
1	Macrofase	**POST OPERAM (fase di esercizio)**
2	Numero Condizione	**2**
3	Ambito di applicazione	Ambito di applicazione della condizione ambientale: ➢ **aspetti progettuali** ➢ **aspetti gestionali** ➢ componenti/fattori ambientali: ○ **flora, fauna, vegetazione, ecosistemi** ➢ **mitigazioni**
4	Oggetto della condizione	Garantire la realizzazione di una fascia di vegetazione perimetrale di ampiezza compresa tra 3 e 5 m in ragione della contiguità dell'area ZSC IT8010027 "Fiume Volturno e Calore beneventano". Le specie da utilizzare devono rispondere alle caratteristiche pedologiche dell'area d'impianto e devono essere coerenti con la fascia fitoclimatica e il contesto floristico-vegetazionale della zona in cui ricade il parco FTV. Nel caso specifico l'area appartiene alla Fascia mediterranea o Orizzonte mediterraneo di aree interne, le specie da utilizzare nella composizione della vegetazione perimetrale sono le seguenti: il mirto (Myrtus communis), l'oleastro (Olea europaea var. sylvestris), il leccio (Quercus ilex), la fillirea (Phyllirea latifolia) e il terebinto (Pistacia terebinthus); il corbezzolo (Arbutus unedo), l'erica arborea (Erica arborea); La composizione della fascia di vegetazione deve essere polispecifica, più specie tra quelle elencate, con sesto d'impianto irregolare e distanza massima tra le piante 1 metro. È necessaria la compresenza di almeno due specie diverse (la presenza minima di una essenza deve essere pari almeno al 20%). Le piante da mettere a dimora devono corrispondere ad esemplari a pronto effetto, in vasi da 18 cm, età 3 anni, altezza 1.20-1.50 (in base alla specie) e devono provenire da vivai che producono piante forestali di prima qualità, autoctone e certificate ai sensi del D.lgs. n.386/2003. Devono essere eseguite cure colturali mirate e in particolare, nei primi tre anni, gli interventi da realizzare riguardano:

fonte: http://burc.regione.campania.it

N	Contenuto	Descrizione
		- *fase di impianto*: spuntatura dei rametti o dell'apparato radicale, innaffiamento, concimazione alla buca, alla posa di tutore; - *fase di manutenzione intensiva*: irrigazioni di soccorso e il contenimento delle erbe infestanti; - *fase di manutenzione estensiva*: eventuale reintegrazione delle fallanze; Deve essere garantita la sostituzione delle fallanze dove necessario. Deve essere assicurata un'adeguata accessibilità ai canali d'irrigazione e di scolo per effettuare le necessarie opere di manutenzione. Annualmente (per almeno 5 anni dall'entrata in esercizio) deve essere prodotta una relazione tecnica che attesti lo stato di accrescimento e di copertura della fascia di vegetazione, corredata di opportuna documentazione fotografica. La relazione deve essere trasmessa allo Staff Tecnico Amministrativo 501792 - Valutazioni Ambientali.
5	Termine per l'avvio della Verifica di Ottemperanza	**POST OPERAM (fase di esercizio)**
6	Soggetto di cui all'art. 28 comma 2 del Dlgs 152/2006 individuato per la verifica di ottemperanza	STAFF 501792 Tecnico Amministrativo - Valutazioni Ambientali

N	Contenuto	Descrizione
1	Macrofase	**ANTE OPERAM (fase: progettazione esecutiva)**
2	Numero Condizione	**3**
3	Ambito di applicazione	Ambito di applicazione della condizione ambientale: ➢ **monitoraggio ambientale**
4	Oggetto della condizione	Il PMA relativamente alla componente Biodiversità deve prevedere il monitoraggio dei seguenti taxa: - Entomofauna - Lepidotteri; - Batracofauna; - Erpetofauna; - Chirotterofauna; - Avifauna. Tutte le attività di monitoraggio relative alla componente biodiversità devono essere eseguite preliminarmente alla realizzazione dell'impianto, in fase di realizzazione e per almeno 5 anni dall'entrata in esercizio dell'impianto. I protocolli di monitoraggio devono far riferimento a quanto previsto dal Decreto Dirigenziale n. 50/21 DG6 UOD/STAFF 7 della Regione Campania e/o dalle Linee Guida ISPRA per il monitoraggio di specie habitat. I dati dei campionamenti devono essere trascritti su una scheda a cui sono associati almeno i seguenti metadati: identificativo univoco della scheda di campo; data; rilevatore; metodo di campionamento, dati climatici (temperatura, nuvolosità, velocità del vento, ora di inizio e di fine del rilievo, specie rilevate (dove possibile identificazione del sesso e di altri parametri morfometrici). Documentazione fotografica dell'area di campionamento prima del rilievo con indicazione della data di scatto e delle coordinate GPS. I dati rilevati vanno georeferenziati (WGS 84 / UTM zone 33N - EPSG:32633) elaborati in formato shapefile. Le schede di rilievo compilate e firmate digitalmente vanno riportate in un foglio di calcolo e il file trasmesso, a fine di ogni campagna di monitoraggio (annuale), allo Staff Tecnico Amministrativo 501792 - Valutazioni Ambientali.
5	Termine per l'avvio della Verifica di Ottemperanza	**ANTE-OPERAM (fase precedente la cantierizzazione)**
6	Soggetto di cui all'art. 28 comma 2 del Dlgs 152/2006 individuato per la verifica di ottemperanza	STAFF 501792 Tecnico Amministrativo - Valutazioni Ambientali

N	Contenuto	Descrizione
1	Macrofase	**POST – OPERAM (fase di dismissione dell'opera)**
2	Numero Condizione	**4**
3	Ambito di applicazione	Ambito di applicazione della condizione ambientale: ➢ **dismissione**
4	Oggetto della condizione	Il proponente dovrà dimostrare, a fine vita dell'impianto, l'avvenuto ripristino a regola d'arte delle aree occupate, effettuando un puntuale confronto con lo stato di fatto, mediante rilievi plano-altimetrici di dettaglio e riprese video-fotografiche anche aeree ad

fonte: http://burc.regione.campania.it

N	Contenuto	Descrizione
		alta definizione.
5	Termine per l'avvio della Verifica di Ottemperanza	**POST-OPERAM**
6	Soggetto di cui all'art. 28 comma 2 del Dlgs 152/2006 individuato per la verifica di ottemperanza	STAFF 501792 Tecnico Ammnistrativo - Valutazioni Ambientali

Napoli, 05 aprile 2023

Il tecnico istruttore
Ing. Antonio Ronconi

fonte: http://burc.regione.campania.it

ALLEGATO A - SINTESI DELLE INTEGRAZIONI RICHIESTE

RICHIESTE DI INTEGRAZIONI

1. Lo studio di impatto ambientale deve essere sviluppato analizzando non solo gli impatti ambientali del campo fotovoltaico, ma anche quelli relativi alle opere connesse (cavo principale di connessione alla rete di distribuzione e cavo di richiusura);

2. Integrare la *Tavola TDU-03 - documentazione fotografica* fornendo un numero di fotografie sufficiente a garantire una adeguata illustrazione delle aree interessate dal progetto, sia con riguardo al campo fotovoltaico sia alle opere connesse; dalla foto n.1 appare che parte dell'area interessata è caratterizzata da problematiche di smaltimento delle acque (presenza di acquitrini);

3. La tavola TDE-01 mostra che i cavidotti interni di connessione attraversano aree sottoposte a vincolo, in particolare vincolo SNAM; si chiede di approfondire tale aspetto dimostrandone la fattibilità;

4. L'elaborato TDA06 rubricato *distanza complessi urbani* non risulta correttamente implementato, in quanto dalla consultazione del SIT regionale emerge che l'impianto dista circa 400 m dai centri abitati e non 1200 metri come indicato in progetto; è necessario, pertanto, produrre una planimetria in idonea scala che illustri la distanza dell'impianto dai centri abitati, come definiti dall'art. 17 della Legge n. 765/1967 e riportati negli strumenti urbanistici del territorio interessato e che sia nel contempo approfondito l'impatto ambientale del progetto sulla componente salute della popolazione, tenendo conto delle specificità del progetto (rumore, campi elettromagnetici, eccetera);

5. Il progetto illustrato nel SIA appare carente per quanto attiene le problematiche legate alla regimentazione delle acque e all'aspetto legato alla sicurezza dei manufatti; ovvero non si rilevano elementi atti ad assicurare il solido e sicuro ancoraggio di tutti i manufatti ancorati al terreno (studio geotecnico, fondazioni, elaborati tecnico strutturali, che tengano conto anche dell'azione del vento, di livello definitivo per la successiva progettazione esecutiva ai fini dell'autorizzazione sismica da ottenere dopo l'emanazione del PAUR come richiesto dal proponente). Stesse considerazioni valgono per quanto concerne gli aspetti legati alle acque meteoriche. In particolare, non si rinviene uno studio accurato legato alla loro regimentazione;
   Inoltre, dovrà essere prodotta una planimetria riportante il perimetro dell'area interessata fisicamente dal progetto su foto aerea quanto più recente possibile e comunque riportante l'indicazione della data;

6. Si indichino le modalità e le profondità di infissione nel terreno delle strutture a supporto dei moduli, analizzando l'interferenza con la falda, atteso che a pag. 13 è riportato che nel periodo autunnale e invernale la falda dovrebbe provarsi a 1-2 metri di profondità dal piano campagna (*rif. Relazione Geologica RDS -01);*

7. Dalla consultazione della cartografia ufficiale SIT Regionale emerge che il cavidotto interferisce con una serie di canali presenti sul territorio, alcune dei quali non risultano censiti nello SIA. Si svolgano gli opportuni approfondimenti analizzando gli impatti su tali corsi d'acqua;

8. A pag. 116 (§10.3.13) è riportato che nel progetto esecutivo sarà dettagliata l'ubicazione delle opere idrauliche e la loro tipologia; si ritiene che tali aspetti progettuali debbano essere curati nel progetto in corso di valutazione, anche ai fini dello studio degli impatti ambientali;

9. Si dimostri che il progetto non modifichi il naturale deflusso delle acque o che ne possa peggiorare le condizioni attuali;

10. Si dimostri che l'area destinata alla realizzazione del campo fotovoltaico non interferisca con fossi, impluvi preesistenti e che siano rispettate le distanze previste dalla normativa vigente in materia;

11. Si chiarisca in dettaglio l'ubicazione del tombino di attraversamento che si intende realizzare in corrispondenza della strada di accesso (rif. §10.3.13 – opere idrauliche – pag. 116); si chiede di individuare soluzioni alternative che evitino il tombamento di corsi d'acqua;

12. Lo SIA non descrive le alternative del progetto rispetto all'ubicazione e alla dimensione dell'impianto fotovoltaico e alla sua connessione alla rete di E-Distribuzione. Pertanto, deve essere fornita la descrizione di possibili alternative progettuali rispetto all'ubicazione e alla dimensione dell'impianto fotovoltaico e alla sua connessione alla rete di E-Distribuzione;

13. In riferimento a quanto esposto nello SIA a pag. 191 "…la possibilità di coltivare in futuro, da parte di un'azienda agricola del luogo, le strisce di terreno comprese tra le file dei pannelli fotovoltaici, riducendo così la sottrazione di suolo all'agricoltura e dunque l'impatto ambientale…", si evidenzia la necessità di acquisire documentazione atta a dimostrare concretamente il reale interesse per tale ipotesi da parte di operatori economici locali del settore e l'impegno della Società proponente a formalizzare accordi in tal senso. Tali accordi dovranno quindi essere coerenti con le modalità di gestione delle colture descritte nell'elaborato RDS-09 - Relazione Gestione e Manutenzione Aree Verdi del parco Fotovoltaico, il quale dovrà essere rielaborato a cura di professionisti competenti in materia; dovranno essere riportati almeno i seguenti elementi:
    - Le attività colturali che si intendono realizzate;
    - Le tecniche di coltivazione adottate;
    - Il programma annuale dei lavori;
    - L'organizzazione aziendale;
    - L'analisi delle potenzialità produttive;
    - Una carta di dettaglio con la localizzazione delle superfici dedicate alla produzione agricola;

fonte: http://burc.regione.campania.it

14.A pag. 118 §10.3.15 Impianto Di Illuminazione si legge che "L'impianto di illuminazione è previsto su tutto il perimetro dei lotti interessati e sarà realizzato con pali tra loro distanti circa 50 m e di altezza adatta ad illuminare il perimetro dell'area. Essi saranno dotati di lampade idonee alla pubblica illuminazione";
Pertanto, si analizzino gli impatti (inquinamento luminoso) dovuti al funzionamento dell'impianto di illuminazione previsto in progetto anche attraverso la produzione di una relazione illuminotecnica dell'impianto di illuminazione, che raffiguri l'orientamento dei fasci luminosi generati dai corpi illuminanti. Se necessario, ai fini della riduzione dell'inquinamento luminoso, l'impianto dovrà essere adeguato prevedendo un minore interasse tra i sostegni e/o una loro maggiore altezza;
Al fine di limitare gli impatti sull'ambiente (in particolare sull'avifauna e sulla chirotterofauna) si invita la Società proponente ad effettuare una analisi delle alternative, prevedendo ad esempio che l'accensione dell'impianto di illuminazione avvenga esclusivamente in caso di effrazioni;

15.Considerato che l'impianto si trova in prossimità dell'aeroporto di Grazzanise è necessario valutare se l'impianto di illuminazione (sebbene modesto) possa arrecare pregiudizio al traffico aereo;

16.Poiché l'area di impianto è nei pressi dell'aeroporto di Grazzanise, sarebbe opportuno integrare lo studio con la valutazione della presenza del campo fotovoltaico e gli effetti/interferenze prodotte rispetto ad eventuali abbagliamenti aerei;

17.Non è presente un esaustivo studio dell'impatto cumulativo (relativamente a tutte le componenti ambientali) che tenga conto della presenza di altri impianti di competenza regionale e/o statale (in esercizio, in costruzione o in via di autorizzazione) ricadenti in un dominio significativo e rappresentativo del territorio interessato.
A titolo esemplificativo, si è rilevato in fase istruttoria che presso questo Staff risultano in corso le seguenti procedure di PAUR:

- CUP 9111 intitolato "*Progetto di un impianto di produzione di energia elettrica da fonte solare denominato "Bonito", di potenza complessiva pari a 6,01 MWp ubicato nel Comune di Cancello ed Arnone (Ce), con opere di connessione nel Comune di Cancello ed Arnone (CE).*" – Proponente Rivoluzione elettrica S.r.l**.,** con punto di connessione in entra/esci al palo della linea MT aerea esistente "Tamerici";
- CUP 9188 intitolato *Impianto di produzione di energia elettrica da fonte solare denominato Corvo, di potenza complessiva pari a 7,23 MWp ubicato nel Comune di Villa Literno (CE), con opere di connessione nel Comune di Villa Literno (CE)"*– Proponente Energia Solare S.r.l., con punto di connessione in antenna alla Cabina Primaria denominata "CP - Villa Literno";

In merito al punto di connessione, il progetto identificato con il CUP 9188 e il progetto in esame (CUP 9269) risultano essere collegati alla rete di distribuzione attraverso il medesimo punto di connessione identificato presso la succitata Cabina Primaria.
Inoltre, come già rappresentato con la nota prot. n. PG/2022/0249670 del 12/05/2022 relativa al CUP 9111, i n. 3 progetti sopra elencati sono stati presentati da società aventi medesimo legale rappresentante.
Con riguardo alla componente suolo è richiesto che l'impatto cumulativo sia analizzato anche in termini di sottrazione di suolo illustrando l'incremento percentuale apportato dall'impianto oggetto di valutazione.
Se necessario, dovranno essere indicate le misure di mitigazione sufficienti a limitare l'effetto di cumulo in termini di sottrazione di suolo agricolo;

18.Lo Studio di impatto ambientale deve essere dotato di una proposta di Progetto di Monitoraggio Ambientale previsto dall'art. 22 comma 3 lettera e) del D.Lgs. n. 152/06 da redigersi secondo le normative vigenti in materia, che contempli anche le disposizioni, responsabilità e risorse necessarie per la realizzazione e gestione del monitoraggio. A tal fine si segnalano le "Linee Guida per la predisposizione del Progetto di Monitoraggio Ambientale (PMA) delle opere soggette a procedure di VIA (D.Lgs 152/2006 e s.m.i.; D.Lgs. 163/2006 e s.m.i.)" rilasciate da ISPRA e pubblicate sul sito del Ministero dell'Ambiente;
nella predisposizione del PMA si considerino anche le recenti "*Linee Guida in materia di Impianti Agrivoltaici – giugno 2022*" elaborate dal Gruppo di lavoro coordinato dal MITE a cui hanno partecipato CREA, ENEA, RSE, atteso che la vocazione agricola dell'impianto proposto;
Il PMA deve contenere le seguenti indicazioni:

- ✓ obiettivi specifici del monitoraggio;
- ✓ localizzazione delle aree di indagine e delle stazioni/punti di monitoraggio;
- ✓ parametri analitici;
- ✓ frequenza e durata del monitoraggio;
- ✓ metodologie di riferimento (campionamento, analisi, elaborazione dati),
- ✓ valori limite normativi e/o standard di riferimento.

19.Si integri lo SIA con il progetto di cantierizzazione che contempli ad esempio le piste di cantiere che si intendono realizzare (solo citate a pag. 159), i sistemi di bagnatura e la loro efficienza, modalità di stoccaggio materiali risultanti dagli scavi, modalità di gestione delle acque meteoriche, modalità di lavaggio giornaliero dei mezzi di cantiere e relativa gestione delle acque reflue prodotte; sistemi di pulizia degli pneumatici con indicazione delle modalità di gestione delle acque reflue prodotte, analizzando gli impatti ambientali e le relative misure di mitigazione che si intendono attuare;

20.A pag. 136 è riportato che il piano di dismissione sarà presentato in sede di progettazione esecutiva. Si ritiene che ai sensi della normativa vigente in materia di VIA il piano di dismissione debba essere prodotto nell'ambito della procedura PAUR in oggetto affinché sia oggetto di valutazione ambientale;

21.Con riferimento al punto 20, si consideri che nel 2014 la gestione dei rifiuti derivanti da moduli fotovoltaici è stata disciplinata con la Direttiva Europea 2012/19/UE sui Rifiuti di Apparecchiature Elettriche ed Elettroniche (RAEE) che ha incluso tra i

fonte: http://burc.regione.campania.it

RAEE anche i moduli fotovoltaici. Con il Decreto Legislativo n. 49 del 14.03.2014 «Attuazione della direttiva 2012/19/UE sui rifiuti di apparecchiature elettriche ed elettroniche (RAEE)» in Italia si è estesa la regolamentazione a tutti i moduli fotovoltaici installati o da installare. In particolare, ai sensi dell'art. 24bis introdotto dal D.Lgs. 118/2020, con cui lo Stato italiano ha recepito la direttiva n. 849/2018, il finanziamento della gestione dei Raee derivanti da Aee di fotovoltaico è a carico dei produttori indipendentemente dalla data di immissione sul mercato di terra apparecchiature e dall'origine domestica o professionale. Il comma 2 del predetto art. 24 bis prevede che per i pannelli fotovoltaici immessi sul mercato successivamente alla data di entrata in vigore della suddetta norma, i sistemi di gestione di cui agli art. 9 e 10, per ciascun nuovo modulo di Aee di fotovoltaico immesso sul mercato, determinano l'importo del contributo ambientale necessario a coprire tutti i costi per la corretta gestione e smaltimento, depositando il relativo importo nel proprio trust.
Alla luce di quanto illustrato in epigrafe, si ritiene necessario dimostrare che il produttore/distributore dei pannelli assolva tutte le condizioni imposte dal D.Lgs. n. 49/2014;

22. Si chiede di sviluppare lo SIA tenendo in debita considerazione la presenza di tutti i ricettori, sensibili e non, presenti nell'area di influenza del progetto; tali recettori andranno georeferenziati e riportati in specifici elaborati grafici (in scala adeguata) dotati di legenda riportante la descrizione del singolo recettore con documentazione fotografica (cd. monografia del recettore); è richiesta, inoltre, la presentazione di elaborati grafici riportanti almeno le seguenti informazioni:
    - la localizzazione di tutti i progetti (autorizzati, realizzati e/o in realizzazione) che concorrono, per localizzazione e tipologia di emissioni sulle diverse matrici ambientali, all'impatto cumulativo con il progetto presentato; i predetti progetti dovranno essere debitamente numerati e la loro descrizione sintetica riportata in legenda;
    - l'indicazione della distanza tra l'impianto e la perimetrazione di tutti i ricettori, sensibili e non, presenti nell'area di influenza del progetto.

    Gli impatti ambientali andranno analizzati per ciascun fattore ambientale e per ciascun recettore individuato.

BIODIVERSITA', VEDETAZIONE, FLORA, FAUNA

23. l'area di intervento ricade in un territorio limitrofo al sito Rete Natura 2000 Fiumi Volturno e Calore Beneventano IT8010027. Tuttavia, il proponente non analizza in maniera circostanziata le motivazioni poste alla base dell'assenza di procedure di Valutazione di Incidenza ex D.P.R. n. 357/97 e smi; si ritiene che la documentazione in atti non consenta di escludere che le fasi di realizzazione, esercizio e dismissione dell'impianto possano determinare incidenze significative sul sito della Rete Natura 2000;

24. Descrivere dettagliatamente, nei rispettivi paragrafi di progetto e del SIA, le caratteristiche costruttive (qualora diverse da quelle già indicate) e la localizzazione della viabilità interna attraverso un apposito elaborato di progetto;

25. Integrare la sezione di progetto relativa alle opere idrauliche con dati e rappresentazioni grafiche chiare ed esaustive, specificando dimensioni, portate calcolate, modalità di realizzazione e raccolta, punto di scarico;

26. Riconsiderare la valenza della Fascia di vegetazione perimetrale anche e soprattutto in relazione alla sua potenziale funzione ecologica (connettività nei paesaggi agricoli). Pertanto, si consiglia di riprogettare la fascia di vegetazione perimetrale tenendo conto delle seguenti indicazioni:
    - L'ampiezza della fascia di vegetazione perimetrale non deve essere inferiore a 5 m. La composizione della vegetazione deve prevedere sia uno strato arboreo che uno strato arbustivo, e soprattutto deve essere multi specifica, realizzata con specie autoctone e tipiche dei contesti naturali locali, preferendo specie produttrici di bacche e frutti. La scelta delle specie deve scaturire da una rappresentazione puntuale della vegetazione locale. Inoltre, vanno indicate le specie da collocare a dimora, il sistema di approvvigionamento, la densità e il disegno di impianto, le tecniche d'impianto previste, il periodo di piantumazione, gli interventi di manutenzione post-impianto e un computo metrico estimativo semplificato. Si consiglia di prediligere soluzioni quanto più simili ad un contesto naturale e soprattutto di adottare tecniche d'impianto che massimizzino l'attecchimento. L'area di piantumazione deve coprire il 100% della superficie interessata;
    - Si consiglia di realizzare delle fasce vegetate, di dimensioni adeguata, lungo gli stradelli interni all'impianto oltre alla creazione di zone di riparo costituite da isole di vegetazione arbustiva (a partire da una superficie minima di 9 m^2) e cumuli di pietre (superficie minima di 2 m^2) internamente all'impianto. Sono da prediligere soluzioni miste composte sia da vegetazione arbustiva che da cumuli di pietre. Per la scelta delle specie e la progettazione degli interventi si seguano le indicazioni descritte ai punti precedenti;
    - Predisporre uno specifico elaborato progettuale relativo alle suddette opere di riqualificazione ecologica (*in merito, si rilevano incongruenze relativamente alla tipologia di piantumazioni che si intendono installare a tergo delle recinzioni. Infatti, a pag. 82 dello SIA è riportato che saranno utilizzate piante del tipo Leccio o Alloro, mentre nell'elaborato TDAR-02 sono riportati esempi di Biancospino / Rosmarino /Pungitopo*);

27. Lo studio degli impatti sulle componenti: vegetazione, fauna ed ecosistemi e biodiversità, in fase di cantiere e di esercizio, deve essere integrato nelle rispettive parti con i seguenti contenuti:
    - Aggiornare la base di dati, su cui si fondano tutte le analisi degli impatti e riferirle sia ad un contesto di area vasta che sito specifico, specificando il perimetro d'interferenza per entrambe le aree.
    - Approntare un'analisi specifica per l'avifauna e la chirotterofauna avvalendosi sia di dati bibliografici che di rilievi di campo. Le analisi vanno contestualizzate, specificati le fonti dei dati e dove necessario le metodologie di campionamento;
    - Rivedere l'approccio ecosistemico alla valutazione degli impatti soprattutto in riferimento: al mosaico vegetazionale territoriale, al ruolo ecologico-funzionale degli agroecosistemi interessati, alla componente faunistica target, all'effetto lago e all'inquinamento luminoso;
    - Nella valutazione delle interferenze prendere in debita considerazione il ruolo svolto dal sistema di canali che caratterizzano il territorio interessato soprattutto ai fini faunistici e considerare la posa in opera dei cavidotti;

fonte: http://burc.regione.campania.it

- Rivedere la valutazione delle interferenze individuando esattamente gli impatti associati a questa tipologia di opere e precisando nel dettaglio i criteri e l'assegnazione dei valori per ogni singolo fattore ambientale e azione di progetto. A tal proposito, far riferimento, dove possibile, a dati quantitativi di contesto. In mancanza di dati puntuali specificare lo sforzo d'indagine, il percorso seguito e le fonti;
- Revisionare il capitolo degli impatti cumulativi. A tale scopo approntare uno studio specifico che rilevi l'entità dell'effetto cumulo con gli effetti derivanti da altri progetti esistenti e/o approvati, tenendo conto di eventuali criticità ambientali esistenti, relative all'uso delle risorse naturali e/o alle aree di particolare sensibilità ambientale suscettibili di risentire degli effetti derivanti dal progetto, quali: Rete Natura 2000, Area Ramsar, Aree Naturali protette regionali;

28. Ridefinire la proposta di mitigazione al fine di evitare, prevenire o ridurre e, possibilmente, compensare i probabili impatti ambientali in riferimento alla componente biodiversità. In particolare, integrare i seguenti aspetti progettuali, di cantiere e di esercizio:

    - Adottare misure specifiche per il ripristino di tutte le aree interessata dagli interventi tenendo conto sia del soprassuolo vegetale che della componente faunistica. In quest'ultimo caso adeguare il cronoprogramma dei lavori limitando le attività di cantiere per la costruzione del parco eolico al periodo agosto – ottobre;
    - Dare evidenza delle opere di mitigazione adottate sia attraverso specifici elaborati progettuali che negli elaborati economici (Computo metrico);
    - Predisporre delle specifiche misure di mitigazione in riferimento alla riduzione degli impatti sull'avifauna e sulla chirotterofauna, soprattutto in riferimento all'effetto lago e all'inquinamento luminoso. Anche in questo caso dare evidenza delle scelte sia attraverso degli elaborati tecnico-descrittivi che nelle analisi economiche di progetto (computo metrico);
    - Proporre eventualmente delle opere di compensazione qualora le azioni di mitigazione messe in atto non fossero sufficienti;

29. Con riferimento al PMA richiesto al punto 18 della presente nota si rappresenta quanto segue:
    - Le specie faunistiche target su cui focalizzare le attività di monitoraggio devono far riferimento all'avifauna e alla chirotterofauna;
    - Il monitoraggio ante operam dovrà prevedere la caratterizzazione degli elementi floristici e faunistici (in particolare specie target) presenti in area vasta e nell'area direttamente interessata dal progetto, riportandone anche lo stato di conservazione. Il monitoraggio in corso e *post operam* dovrà verificare l'insorgenza di eventuali alterazioni nella consistenza e nella struttura delle cenosi precedentemente individuate;
    - I protocolli di monitoraggio da adottare per le diverse componenti devono far riferimento al Decreto Dirigenziale n. 50/21 DG6 UOD/STAFF 7 della Regione Campania e/o ai Manuali per il monitoraggio di specie e habitat di interesse comunitario (Direttiva 92/43/CEE) in Italia: per habitat e specie animali. I dati faunistici devono essere prodotti in forma georeferenziata su shapefile e trasmessi allo STAFF VIA entro il 31 dicembre di ogni anno;
    - Le attività di mitigazione così come le eventuali attività agricole vanno monitorate e misurate in termini di efficacia e produttività. A questo scopo vanno monitorati: l'attecchimento, lo sviluppo vegetativo, le eventuali attività di manutenzione, la colonizzazione da parte di specie faunistiche. Tale attività va approntata sia per la fascia vegetata perimetrale che per la vegetazione interna all'impianto. Anche in questo caso va predisposta una relazione specifica da trasmettere annualmente allo STAFF VIA della Regione Campania e per almeno 5 anni dalla realizzazione dei singoli interventi.

Si chiede, infine, ove la risposta alla richiesta di integrazioni porti non già alla consegna di ulteriore documentazione esclusivamente riferita alla medesima o a chiarimento, ma ad una revisione della documentazione già depositata, di evidenziare graficamente in modo idoneo le parti che sono state modificate e/o revisionate.
Resta ferma la richiesta di un documento unitario contenente le risposte ad ogni singola richiesta di integrazioni e l'esplicazione delle modifiche documentali con il raffronto, ove necessario, con la versione originaria dei documenti emendati. La risposta dovrà essere resa indicando specificamente, per ciascuna integrazione o chiarimento, i punti elenco utilizzati nella presente richiesta.

Per quanto sopra esposto, si ritiene necessario che la Società proponente (Energia Solare S.r.l.) provveda alla rielaborazione dello Studio di Impatto Ambientale; tale studio dovrà tener conto degli esiti di studi specialistici sui diversi fattori ambientali interessati dal progetto, affinché la scrivente Autorità competente possa valutare gli impatti del progetto sulla base dello stato attuale dell'ambiente interessato dall'intervento (scenario base).

fonte: http://burc.regione.campania.it

ALLEGATO B - SINTESI DELLE CONTRODEDUZIONI PRESENTATE DAL PROPONENTE ALLE INTEGRAZIONI PRESENTATE

1. Collegamento su viabilità esistente. Il cavo attraversa orizzontalmente i fossi Cardito e Apramo (TOC) per superare i Regi Lagni è previsto staffaggio a ponte esistente.

2. L'elaborato TDU03 appare esaustivo.

3. L'elaborato appare esaustivo. Vi è una tavola che indica le fasce di rispetto SNAM.

4. Viene meglio indicato con le tavole prodotte TDA-06 la distanza del centro urbano di circa 425 metri (meno di 1200)

6. Indicate.

13. **Gestione delle Aree Verdi -** si può già escludere l'ipotesi avanzata di implementare un'attività agricola che possa essere produttiva, redditizia e che possa invogliare operatori economici locali ad investire su un'attività dislocata in un ambito territoriale del tutto sfavorevole per condizioni e programmazioni di sviluppo territoriali.

14. Tavola con studio illuminotecnico di dettaglio presente.

15. Vi è uno studio illuminotecnico.

16. Vi è uno studio relazione di impatto aeronautico.

***18**. L'area di progetto ricade in zona industriale e quindi non sarà svolta nessuna attività agricola.*

22. TDU 15 OK.

***23.** Monitoraggio] - La mancanza di importanti incidenze, non rende necessario lo sviluppo di un piano di monitoraggio. In ogni caso, il monitoraggio dello stato di conservazione di habitat e specie è un'attività prevista dai piani di gestione dei Siti Natura 2000, oltre che un obbligo a carico dei soggetti gestori e delle Regioni, prescritto dal DPR 357/97, da cui potranno derivare tutte le informazioni utili a prevenire eventuali incidenze non previste in questo studio. Il Piano di Monitoraggio previsto nello Studio di Impatto Ambientale terrà conto della componente biodiversità anche per quanto attiene agli habitat e specie di importanza comunitaria. Questo studio non ha evidenziato importanti incidenze negative sugli habitat e sulle specie presenti nei siti Natura 2000, né alterazioni delle funzioni e della struttura del sistema ecologico tali da mettere a rischio l'integrità dei siti e la loro coerenza rispetto alla rete Natura 2000 a livello locale e di regione biogeografica. L'intervento, inoltre, è compatibile sia con gli obiettivi specifici previsti dai piani di gestione, sia con le relative misure di conservazione. Tale conclusione è dovuta principalmente alla collocazione dell'area di intervento, per la quale l'area di influenza delle azioni di cantiere, compreso il disturbo da rumore e da presenza di persone, non comprende superfici interessate da Siti Natura 2000.*

***24**. È stato prodotto un elaborato specifico TDU-18_Schema tipo area di cantiere*

***25**. Per quanto detto in precedenza, si rappresenta che non è necessario alcun sistema di regimentazione delle acque superficiali, in quanto la realizzazione dell'impianto non determina alterazioni della circolazione superficiale preesistente o, se si vuole, determina effetti assai limitati, mitigati e migliorati dalle condizioni funzionali descritte precedentemente.*

26. *Per mitigare l'impatto visivo, lungo tutto il perimetro è prevista la realizzazione di una siepe di Leccio e/o Lauroceraso. Dopo una valutazione preliminare sull'opera di mitigazione visiva più corretta da porre in opera, si è optato per la realizzazione di una piantumazione fitta che vada a creare l'effetto di coprenza continua. Tale opera genererà un impatto di protezione visiva oltre che una leggera barriera acustica al rumore ed al vento.*

***27**. si precisa che per la definizione della vegetazione e fauna potenziale a livello di area vasta, si è fatto riferimento alle informazioni contenuto nei formulari Standard Natura 2000.*
A titolo descrittivo è stato analizzato la ZSC codice IT8010027 denominato "Fiumi Volturno e Calore Beneventano.
… Le indagini in campo sugli uccelli sono state condotte a ottobre 2022 e pertanto hanno riguardato solo quelle specie e quelle popolazioni per le quali era possibile svolgere indagini in questo periodo ossia:
✓molluschi
✓lepidotteri ropaloceri
✓chirotteri
…. tenendo conto che nell'area vasta del Progetto sono presenti delle aree naturali protette, nelle successive valutazioni si considererà comunque una sensitività della componente media.
… nell'area di influenza non sono segnalate specie prioritarie mentre in riferimento a specie non prioritarie si chiarisce che nessuna delle specie indicate ha una distribuzione che interessi le aree di cantiere, in quanto l'area di influenza del cantiere non occupa superficie della ZSC.

28. non esaustivo

29. non esaustivo

fonte: http://burc.regione.campania.it

ALLEGATO C - SINTESI DELLA VERIFICA DELLE INTEGRAZIONI

1. Lo staffaggio al ponte come avviene? È tale da non compromettere la sicurezza del manufatto? Produrre grafici tecnici descrittivi con particolari che assicurano lo staffaggio senza compromettere la sicurezza del manufatto.

2. Esaustivo.

3. Esaustivo.

4. Esaustivo per entrambi i punti (parere ARPAC).

5. Acquisire il deposito e/o autorizzazione sismica prima dell'avvio dei lavori (autorizzazione preventiva GENIO CIVILE)

6. Esaustivo.

13. La scelta del proponente è di escludere l'attività di agrivoltaico come previsto dalle Linee guida nazionali. Pertanto si richiede l'adozione delle seguenti condizioni ambientali:

- Gestione del soprassuolo vegetale delle aree sottostanti i pannelli FTV e delle aree interfilari a "prato naturale".
- Nella gestione del prato naturale sono consentiti al massimo 2 sfalci l'anno, il primo dopo il 15 giugno, con asporto della biomassa.
- gli sfalci vanno effettuati ad un'altezza superiore a 10 cm dalla superficie del terreno.
- Non vanno utilizzati prodotti fitosanitari, diserbanti, disseccanti, concimi chimici, liquami, letami, deiezioni avicole.
- Produrre per i primi 5 anni dall'entrata in esercizio una relazione floristica che attesti anche lo stato di accrescimento e di copertura della vegetazione, corredata di opportuna documentazione fotografica. La relazione va trasmessa allo *Staff Tecnico Amministrativo 501792 - Valutazioni Ambientali tramite PEC:* **staff.501792@pec.regione.campania.it**

14. Esaustivo. Si accende solo in caso di intrusione.

15. Esaustivo.

16. Esaustivo.

17. Allo stato attuale risulta in atti che si è conclusa la conferenza dei servizi (15.11.2022) relativa al CUP 9111; Per tale procedura lo STAFF non ha evidenziato rilevanti effetti cumulativi ambientali significativi.

18. Far riferimento al riscontro dato al punto 27.

22. Esaustivo.

23. Lo Studio di incidenza, in coerenza con quanto richiesto nelle integrazione, delinea in modo esaustivo quanto richiesto dalle Linee guida Nazionali e Regionali in materia di VINCA. I dati a supporto non permettono però di escludere con sufficiente certezza eventuali interferenze del progetto sugli habitat e le specie di interesse comunitario (allegato I e II della Direttiva Habitat).
Lo stesso studio ha rilevato la presenza di specie di interesse comunitario sull'area di sito ma esclude senza dimostrarlo eventuali interferenze.
Pertanto si chiede di attenersi a quanto proposto dallo stesso studio d'incidenza al paragrafo 6.2:
Il Piano di Monitoraggio previsto nello Studio di Impatto Ambientale terrà conto della componente biodiversità anche per quanto attiene agli habitat e specie di importanza
comunitaria.
Infine, la formulazione delle conclusioni dello Studio di incidenza, così come previsto dalle "Linee Guida Nazionali per la Valutazione di Incidenza (VIncA) - Direttiva 92/43/CEE "HABITAT" articolo 6, paragrafi 3 e 4" pubblicate sulla Gazzetta Ufficiale della Repubblica italiana n. 303 del 28.12.2019, deve concludere con una delle due modalità:

a) è possibile concludere in maniera oggettiva che il P/P/P/I/A non determinerà incidenza significativa, ovvero non pregiudicherà il mantenimento dell'integrità del sito/i Natura 2000 tenuto conto degli obiettivi di conservazione dei medesimi.

b) non è possibile escludere che il P/P/P/I/A determinerà incidenza significative, ovvero permane un margine di incertezza che, per il principio di precauzione, non permette di escludere effetti negativi sul sito/i Natura 2000.

24. La documentazione prodotta non è esaustiva, specifica la localizzazione ma non vengono riportale le caratteristiche costruttive della viabilità interna.

25. Riscontro esaustivo
26. Le integrazioni proposte non sono coerenti con la specifica richiesta di integrazione. Pertanto si richiedono le seguenti **condizioni ambientali**:
1. Garantire la realizzazione di una fascia di vegetazione perimetrale di ampiezza comprese tra 3 e 5 m.
2. Le specie da utilizzare devono rispondere alle caratteristiche pedologiche dell'area d'impianto e devono essere coerenti con la fascia fitoclimatica e il contesto floristico-vegetazionale della zona in cui ricade i parco FTV. Nel caso specifico l'area appartiene alla Fascia mediterranea o Orizzonte mediterraneo di aree interne, le specie da utilizzare nella composizione della vegetazione perimetrale sono le seguenti: il mirto (Myrtus communis),

fonte: http://burc.regione.campania.it

l'oleastro (Olea europaea var. sylvestris), il leccio (Quercus ilex), la fillirea (Phyllirea latifolia) e il terebinto (Pistacia terebinthus); il corbezzolo (Arbutus unedo), l'erica arborea (Erica arborea);
3. la composizione della fascia di vegetazione dev'essere polispecifica, più specie tra quelle elencate, con sesto d'impianto irregolare e distanza massima tra le piante 1 metro. È necessaria la compresenza di almeno due specie diverse (la presenza minima di una essenza deve essere pari almeno al 20%).
4. Vanno eseguite cure colturali mirate, in particolare nei primi tre anni (fase di impianto: spuntatura dei rametti o dell'apparato radicale, innaffiamento, concimazione alla buca, alla posa di tutore; fase di manutenzione intensiva: irrigazioni di soccorso e il contenimento delle erbe infestanti; fase di manutenzione estensiva: eventuale reintegrazione delle fallanze);
5. Vanno sostitute le fallanze dove necessario;
6. Va assicurata un'adeguata accessibilità ai canali d'irrigazione e di scolo per effettuare le necessarie opere di manutenzione.
7. Annualmente (per almeno 5 anni dall'entrata in esercizio) va prodotta una relazione tecnica che attesti lo stato di accrescimento e di copertura della fascia di vegetazione, corredata di opportuna documentazione fotografica. La relazione va trasmessa allo *Staff Tecnico Amministrativo 501792 - Valutazioni Ambientali tramite PEC:* **staff.501792@pec.regione.campania.it**

27. Le integrazioni prodotte relative al punto 27, per quanto rappresentino un quadro di maggior dettaglio rispetto a quanto presentato in precedenza, non sono esaustive.
L'influenza dell'intervento sulla componente Biodiversità è misurata soprattutto in riferimento alla ZSC IT8010027 denominato "Fiumi Volturno e Calore Beneventano, mentre è insufficiente l'analisi in termini di "area di sito".
Le poche informazioni puntuali non sono sufficienti a delineare un quadro esaustivo, soprattutto per la componente faunistica dell'area di sito.
Pertanto si richiedono le seguenti **condizioni ambientali**:
1. Predisporre un Progetto di Monitoraggio Ambientale riferito all'**area di sito** che per quanto riguarda la componente Biodiversità monitori le seguenti componenti:

- Entomofauna - Lepidotteri;
- Batracofauna;
- Erpetofauna;
- Chirotterofauna;
- Avifauna.

Tutte le attività di monitoraggio relative alla componente biodiversità devono essere eseguite preliminarmente alla realizzazione dell'impianto, in fase di realizzazione e per almeno 5 anni dall'entrata in esercizio dell'impianto.
I protocolli di monitoraggio devono far riferimento a quanto previsto dal Decreto Dirigenziale n. 50/21 DG6 UOD/STAFF 7 della Regione Campania e/o dalle Linee Guida ISPRA per il monitoraggio di specie habitat.
I dati rilevati vanno georeferenziati (WGS 84 / UTM zone 33N - EPSG:32633) elaborati in formato shapefile e trasmessi annualmente allo *Staff Tecnico Amministrativo 501792 - Valutazioni Ambientali tramite PEC:* **staff.501792@pec.regione.campania.it**

28. Far riferimento al riscontro dato al punto 27.

29. Far riferimento al riscontro dato al punto 27.

fonte: http://burc.regione.campania.it

Decreto Dirigenziale n. 153 del 30/03/2023

Dipartimento 50 - GIUNTA REGIONALE DELLA CAMPANIA

Direzione Generale 7 - DIREZIONE GENERALE PER LE POLITICHE AGRICOLE, ALIMENTARI E FORESTALI

U.O.D. 92 - STAFF - Funzioni di supporto tecnico-amministrativo-Audit interno

Oggetto dell'Atto:

PROGRAMMA DI SVILUPPO RURALE CAMPANIA 2014-2020.MISURA 19 SOSTEGNO ALLO SVILUPPO DI TIPO PARTECIPATIVO LEADER. GRUPPO DI LAVORO CONTROLLI SULLA VERIDICITA' DELLE DICHIARAZIONI SOSTITUTIVE DI CERTIFICAZIONE E DI ATTI DI NOTORIETA' AI SENSI DEGLI ARTT. 46 E 47 DEL 28/12/2000 N. 445-2000 E S.M.I.. MODIFICA DEL DRD N. 38 DEL 28/07/2021

IL DIRIGENTE

PREMESSO che:

- con Decisione C(2015 8315 finale del 20 novembre 2015, la Commissione Europea ha approvato il Programma di Sviluppo Rurale della Campania (PSR) 2014-2020, predisposto conformemente ai Reg. (UE) n. 1303/2013 e Reg. (UE) n. 1305/2013;
- con Deliberazione n. 565 del 24/11/2015, la Giunta Regionale ha preso atto dell'approvazione del programma di sviluppo rurale della Campania 2014/2020 da parte della Commissione Europea;
- con DPGR n. 243 del 30/11/2015 è stato istituito il Comitato di Sorveglianza del Programma di Sviluppo Rurale della Campania (PSR) 2014-2020;
- con DRD n. 15 del 04/05/2016 sono stati approvati i criteri di selezione presentati al Comitato di Sorveglianza del PSR Campania 2014/2020, nelle sedute del 16 e 17 marzo 2016;
- con DRD n. 19 del 20/05/2016 sono state approvate le disposizioni attuative della Misura 19 "Sviluppo locale di tipo Partecipativo" - LEADER e adottati i bandi per l'ammissione al sostegno preparatorio e per la selezione dei Gruppi di Azione locale e delle Strategie di Sviluppo Locale;
- con DRD n. 37 del 28/07/2016 e con DRD n. 43 del 07/09/2016 è stato nominato il Comitato di Selezione per l'ammissibilità del sostegno preparatorio e per la selezione dei Gruppi di Azione locale e delle rispettive Strategie di Sviluppo Locale;
- con DRD n. 38 del 28/07/2016 sono state approvate, tra l'altro, le disposizioni generali ai bandi di attuazione;

VISTO che ai punti 10 e 13 del bando per l'ammissione al Sostegno Preparatorio fra la documentazione da presentare sono indicate le dichiarazioni sostitutive di certificazioni e di atti di notorietà ai sensi degli artt. 46 e 47 del D.P.R. del 28/12/2000 n. 445 e s.m.i.;

CONSIDERATO che:
a) con DRD n. 38 del 18/02/2021 è stato istituito un Gruppo di Lavoro per il Controllo sulla veridicità delle dichiarazioni sostitutive di certificazione e di atti di notorietà ai sensi del DPR 445/2000 e s.m.i., inerenti alla Misura 19 "Sviluppo locale di tipo Partecipativo" - LEADER;

b) tale Gruppo di Lavoro risulta costituito da personale interno alla Direzione Generale inquadrato nelle categorie B, C e D di seguito elencato come dal DRD n. 38 del 18/02/2021:

° Tallarico Antonio	Funzionario PO	Cat. D6	Matr. 18117	DG 50.07.06;
° AMORESE Sergio		Cat. C6	Matr. 20871	DG 50.07.92;
° DI PALMA Fiore		Cat. B8	Matr. 20859	DG 50.07.92;
° NAPPO Michele		Cat. C6	Matr. 15578	DG 50.07.92.

RILEVATO che a far data del 01/03/2023 il sig. Michele Nappo per sopraggiunti nuovi impegni di lavoro è impossibilitato a garantire le attività di verifica delle dichiarazioni sostitutive di certificazioni e di atti di notorietà ai sensi degli artt. 46 e 47 del D.P.R. del 28/12/2000 n. 445 e s.m.i. inerenti alla Misura 19 "Sviluppo locale di tipo Partecipativo" - LEADER;

RITENUTO sulla base di quanto esposto:

- che le suddette attività del sig. Michele Nappo varranno effettuate dal sig. Fiore Di Palma già componente del Gruppo del Gruppo di Lavoro Controlli ai sensi degli artt. 46 e 47 del D.P.R. del 28/12/2000 n. 445 e s.m.i. inerenti alla Misura 19 "Sviluppo locale di tipo Partecipativo" - LEADER;

RITENUTO pertanto che il nuovo Gruppo di Lavoro Controlli inerenti alla Misura 19 "Sviluppo locale di tipo Partecipativo" - LEADER costituito da personale interno alla Direzione Generale, inquadrato nelle categorie B, C e D, risulta così costituito:

° TALLARICO Antonio Funzionario PO	Cat. D6	Matr. 18117	DG 50.07.06;
° AMORESE Sergio	Cat. C6	Matr. 20871	DG 50.07.92;
° DI PALMA Fiore	Cat. B8	Matr. 20859	DG 50.07.92;

di demandare al Dirigente dello STAFF 50.07.92 il coordinamento del Gruppo Lavoro Controlli, nonché la trasmissione delle risultanze alla UOD 50.07.20 ed al Comitato di Selezione per gli adempimenti conseguenziali;

PRESO ATTO che:
a) con regolamento regionale n. 12 del 15/11/2011 in osservanza dei criteri generali dell'art. 1, comma 1 e 12, della L.R. 20 luglio 2010 n. 7, è stata istituita la Direzione Generale per le Politiche Agricole, Alimentari e Forestali, che svolge le funzioni di Autorità di Gestione FEASR;
b) con DPGR n. 78 del 28/04/2021 è stato conferito l'incarico di Direttore Generale della "Direzione Generale per le Politiche Agricole, Alimentari e Forestali" al Dr.ssa Maria Passari;

DECRETA

per le motivazioni indicate in premessa, e che si intendono integralmente riportate nel presente dispositivo:

1. di esonerare il componente Michele NAPPO nominato con DRD n. 38 del 18/02/2021 nel Gruppo Lavoro Controlli per la verifica delle dichiarazioni sostitutive di certificazioni e di atti di notorietà ai sensi degli artt. 46 e 47 del D.P.R. del 28/12/2000 n. 445 e s.m.i. inerenti alla Misura 19 "Sviluppo locale di tipo Partecipativo" - LEADER;
2. di determinare così come di seguito elencato il nuovo Gruppo Lavoro Controlli per la verifica delle dichiarazioni sostitutive di certificazioni e di atti di notorietà ai sensi degli artt. 46 e 47 del D.P.R. del 28/12/2000 n. 445 e s.m.i. inerenti alla Misura 19 "Sviluppo locale di tipo Partecipativo" - LEADER:

° TALLARICO Antonio Funzionario PO	Cat. D6	Matr. 18117	DG 50.07.06;
° AMORESE Sergio	Cat. C6	Matr. 20871	DG 50.07.92;
° DI PALMA Fiore	Cat. B8	Matr. 20859	DG 50.07.92;

3. di demandare al Dirigente dello STAFF 50.07.92 il coordinamento del Gruppo Lavoro Controlli, nonché la trasmissione delle risultanze alla UOD 50.07.20 ed al Comitato di Selezione per gli adempimenti conseguenziali;
4. di modificare il DRD n. 38 del 18/02/2021;
5. di notificare per il tramite dello STAFF 50.07.92 il presente atto a ciascun componente del Gruppo di Lavoro Controlli;
6. di dare incarico alla Unità Operativa Dirigenziale "Tutela della Qualità, Tracciabilità dei prodotti agricoli e zootecnici – Servizi di Sviluppo Agricolo" di dare opportuna informazione del presente decreto sul sito web della Regione Campania, all'indirizzo www.agricoltura.regione.campania.it;
7. di inviare, per quanto di competenza, copia del presente Decreto a:

° Assessore Agricoltura;
° Capo di Gabinetto del Presidente della Giunta Regionale;
° AGEA, Organismo Pagatore;
° UOD 50.07.20 - Tutela Qualità, Tracciabilità prodotti Agricoli e zootecnici – Servizi di Sviluppo Agricolo
° Segreteria Tecnica del Comitato di Sorveglianza del PSR Campania 2014-2020;

° UDCP 40.01.01 – Ufficio Staff del Capo di Gabineto e BURC
° UDCP 40.03.03 – Ufficio Affari Generali- Atti sottoposti a registrazione e contratt – URP

PASSARI

Decreto Dirigenziale n. 200 del 28/04/2023

Dipartimento 50 - GIUNTA REGIONALE DELLA CAMPANIA

Direzione Generale 7 - DIREZIONE GENERALE PER LE POLITICHE AGRICOLE, ALIMENTARI E FORESTALI

U.O.D. 20 - Valorizzazione, tutela e tracciabilità del prodotto agricolo

Oggetto dell'Atto:

PSR CAMPANIA 2014-2022. MISURA 19. SVILUPPO LOCALE DI TIPO PARTECIPATIVO - LEADER. BANDO TIPOLOGIA DI INTERVENTO 19.1.1 SUPPORTO PREPARATORIO. MODIFICA DEL BANDO. CHIARIMENTI SU AMMISSIBILITA' E VALUTAZIONE

LA DIRETTRICE GENERALE

PREMESSO che:

a. con decreto dirigenziale n.358 del 23.09.2022 la Direzione Generale Politiche Agricole, Alimentari e Forestali ha approvato il bando per l'acquisizione delle domande di sostegno per la Tipologia di intervento 19.1.1 "Supporto preparatorio";
b. con decreto n. 467 del 24.11.2022 si fissava come nuovo termine di scadenza per la presentazione delle domande di sostegno il 31.03.2023 e si disponeva l'inserimento al punto 13 del bando, fra la documentazione da allegare alla domanda di sostegno, la dichiarazione *anti-plantouflage* di cui all'art.53 c.16 ter del D.Lgs. n.165/2001;
c. con DRD n.561 del 22.12.2022 si modificava il comma 5, punto 9 "Spese ammissibili del bando TI 19.1.1" e si annullava la FAQ n.4;
d. con decisione di esecuzione della Commissione del 2.12.2022 è stato approvato il Piano Strategico della PAC 2023-2027 dell'Italia ai fini del sostegno dell'unione finanziato dal fondo europeo agricolo di garanzia e dal fondo europeo agricolo per lo sviluppo rurale;
e. con DRD n.150 del 29.03.2023 si è provveduto ad approvare il documento "PSP 2023 – 2027 CSR CAMPANIA - Analisi di contesto per la territorializzazione dell'intervento SRG 06 – LEADER" prodotta dall'Università degli Studi di Napoli - Federico II - Dipartimento di Agraria, e contestualmente, differito i termini di scadenza per la presentazione delle domande di sostegno al 30.05.2023;

CONSIDERATO che:

a. il Piano Strategico della PAC 2023-2027 dell'Italia ai fini del sostegno dell'unione finanziato dal fondo europeo agricolo di garanzia e dal fondo europeo agricolo per lo sviluppo rurale comprende, fra l'altro, l'intervento "SRG 06 – LEADER" che definisce le condizioni di ammissibilità, i principi di selezione, gli obiettivi e i principi che regoleranno l'attuazione del programma LEADER nel periodo di programmazione 2023 – 2027;
b. allo scopo di facilitare l'avanzamento della spesa, ed evitare aggravi ai potenziali beneficiari, è opportuno prevedere la possibilità di rendicontare non soltanto a saldo, ma anche in una logica di SAL, modificando il paragrafo 14 del bando;
c. allo scopo di aumentare l'efficacia delle attività sostenute dalla TI 19.1.1 "Supporto Preparatorio" con il bando in corso di svolgimento bisogna procedere ad armonizzarne i principi, nel rispetto di quanto previsto dal PSP Campania 2014 – 2022 attualmente in vigore, con particolare ma non esclusivo riferimento al rispetto delle condizioni di ammissibilità delle macroaree C e D e del carico demografico ed all'ammissibilità delle spese, fornendo gli opportuni chiarimenti in merito;
d. è opportuno fornire tali chiarimenti in merito all'attività istruttoria di ammissibilità e di valutazione che sarà svolta dal Comitato di Verifica (ex Comitato di Selezione) all'uopo nominato dall'AdG, così come di seguito:
    - Il rispetto della condizione di ammissibilità relativa al carico demografico (min 30.000 max 150.000 ab) sarà valutato esclusivamente in riferimento ai Comuni nei quali si saranno svolte le attività di animazione e/o restituzione degli esiti degli studi, analisi e indagini.
    - Questi Comuni sono i soli a dover essere inseriti nelle tabelle 1.2 e 1.3 dell'all. 2 del Bando.
    - I Comuni del punto precedente dovranno appartenere esclusivamente alle Macroaree C e D e ricadere nella medesima area Leader in base alla territorializzazione secondo il DRD n. 150.
    - Ai soli fini dell'attribuzione dei punteggi legati a tali attività, per attività di animazione e/o restituzione degli esiti degli studi, analisi e indagini, si intendono le attività che coinvolgono in modo consistente la cittadinanza intesa come popolazione locale.
    - diversi partenariati possono realizzare attività preparatoria (studi, analisi e attività restituzione) sulla medesima area Leader. Lo stesso comune può essere coinvolto sulle

attività preparatorie svolte da diversi partenariati della medesima area leader senza che questo comporti l'inammissibilità delle istanze.

- Nel caso di attività preparatorie già realizzate prima della pubblicazione del presente Decreto sul sito della Regione Campania – Assessorato all'Agricoltura, saranno riconosciute quali ammissibili le spese che, fatti salvi tutti gli altri requisiti di ammissibilità, sono realizzate in Comuni al di fuori dell'areale scelto.
- Le attività di cui al punto precedente concorreranno al calcolo dei limiti di popolazione attualmente previsti quale condizione di ammissibilità.
- Nel caso di partenariati già costituiti in qualsiasi forma, resta il vincolo che un'amministrazione comunale può aderire a un unico partenariato.

RITENUTO:

a. Di dover modificare il paragrafo 14 del bando come da allegato 1;

b. Di dover procedere ad armonizzarne i principi, nel rispetto di quanto previsto dal PSP Campania 2014 – 2022 attualmente in vigore, con particolare ma non esclusivo riferimento al rispetto delle condizioni di ammissibilità delle macroaree C e D e del carico demografico ed all'ammissibilità delle spese, fornendo gli opportuni chiarimenti in merito;

c. Di dover confermare, per tutto il resto, quanto contenuto nei precedenti DRD n.358 del 23/09/2022, DRD n. 467 del 24.11.2022, DRD n.561 del 22.12.2022 e DRD n. 150 del 29.03.2023;

PRESO ATTO che

a. con regolamento regionale n.12 del 15.11.2011 in osservanza dei criteri generali dell'art.1, comma 1 e 12, della L.R. 20 luglio 2010 n.7 è istituita la Direzione Generale per le Politiche Agricole, Alimentari e Forestali, che svolge le funzioni di Autorità di Gestione FEASR;
b. con DGR n. 165 del 14/04/2021 e successivo DPGR n.78 del 24.04.2021 è stato conferito l'incarico di Direttore Generale per le Politiche Agricole, Alimentari e Forestali" al Dott.ssa Maria Passari;

alla stregua dell'istruttoria compiuta dalla UOD "Valorizzazione, Tutela e Tracciabilità del Prodotto Agricolo" e dell'espressa dichiarazione di regolarità resa dal Dirigente della medesima,

DECRETA

per le motivazioni indicate in premessa, che si intendono integralmente riportate nel presente dispositivo:

1. di approvare, quale definizione delle aree GAL in Regione Campania quelle individuate dal documento "PSP 2023 – 2027 CSR CAMPANIA - Analisi di contesto per la territorializzazione dell'intervento SRG 06 – LEADER" prodotta dall'Università degli Studi di Napoli - Federico II - Dipartimento di Agraria, recepito con DRD n.150 del 29.03.2023;

2. allo scopo di facilitare l'avanzamento della spesa, ed evitare aggravi ai potenziali beneficiari, prevedendo la possibilità di rendicontare non soltanto a saldo, ma anche in una logica di SAL, di sostituire il paragrafo 14 del bando secondo quanto previsto dall'allegato 1, parte integrante e sostanziale del presente provvedimento;

3. allo scopo di aumentare l'efficacia delle attività sostenute dalla TI 19.1.1 "Supporto Preparatorio" con il bando in corso di svolgimento di procedere ad armonizzarne i principi, nel rispetto di quanto previsto dal PSP Campania 2014 – 2022 attualmente in vigore, con particolare ma non esclusivo riferimento al rispetto delle condizioni di ammissibilità delle macroaree C e D e del carico demografico ed all'ammissibilità delle spese, fornendo gli i seguenti chiarimenti anche in relazione all'attività istruttoria di ammissibilità e di valutazione che sarà svolta dal Comitato di Verifica (ex Comitato di Selezione) all'uopo nominato dall'AdG, così come di seguito:

a. Il rispetto della condizione di ammissibilità relativa al carico demografico (min 30.000 max 150.000 ab) sarà valutato esclusivamente in riferimento ai Comuni nei quali si saranno svolte le attività di animazione e/o restituzione degli esiti degli studi, analisi e indagini.

b. Questi Comuni sono i soli a dover essere inseriti nelle tabelle 1.2 e 1.3 dell'all. 2 del Bando.

c. I Comuni del punto precedente dovranno appartenere esclusivamente alle Macroaree C e D e ricadere nella medesima area Leader in base alla territorializzazione secondo il DRD n. 150.

d. Ai soli fini dell'attribuzione dei punteggi legati a tali attività, per attività di animazione e/o restituzione degli esiti degli studi, analisi e indagini, si intendono le attività che coinvolgono in modo consistente la cittadinanza intesa come popolazione locale.

e. diversi partenariati possono realizzare attività preparatoria (studi, analisi e attività restituzione) sulla medesima area Leader. Lo stesso comune può essere coinvolto sulle attività preparatorie svolte da diversi partenariati della medesima area leader senza che questo comporti l'inammissibilità delle istanze.

f. Nel caso di attività preparatorie già realizzate prima della pubblicazione del presente Decreto sul sito della Regione Campania – Assessorato all'Agricoltura, saranno riconosciute quali ammissibili le spese che, fatti salvi tutti gli altri requisiti di ammissibilità, sono realizzate in Comuni al di fuori dell'areale scelto.

g. Le attività di cui al punto precedente concorreranno al calcolo dei limiti di popolazione attualmente previsti quale condizione di ammissibilità.

h. Nel caso di partenariati già costituiti in qualsiasi forma, resta il vincolo che un'amministrazione comunale può aderire a un unico partenariato.

4. di disporre che per il bando della TI 19.1.1 "Supporto Preparatorio" tra i compiti affidati al Comitato di Verifica (ex Comitato di selezione) all'uopo nominato dall'AdG, nell'ambito della attività istruttoria di ammissibilità e di valutazione, rientra anche la verifica di quanto sopra richiamato;
5. di confermare, per tutto il resto, quanto contenuto nei precedenti DRD n.358 del 23/09/2022, DRD n. 467 del 24.11.2022, DRD n.561 del 22.12.2022 e DRD n.150 del 29.03.2023;
6. di incaricare lo STAFF 50.07.93 della divulgazione e pubblicazione sul Portale dell'Agricoltura del testo integrato del bando di cui alla tipologia di intervento 19.1.1 "Supporto Preparatorio";
7. di dare atto che per il presente provvedimento sussistono gli obblighi di pubblicazione sul sito internet istituzionale della Giunta e del Consiglio in una apposita sottosezione della sezione Amministrazione trasparente (Regione casa di vetro), ai sensi dell'art. 27, comma 6 ter, della L.R. 19 gennaio 2009, n.1 come modificata ed integrata con L.R. 28 luglio 2017, n.23;
8. di dare atto che per il presente provvedimento sussistono gli obblighi di pubblicazione, pubblicità, trasparenza e diffusione di informazioni sul sito internet istituzionale della Giunta Regionale della Campania nella sottosezione sovvenzioni, contributi, sussidi, vantaggi economici - Criteri e modalità, della Sezione Amministrazione trasparente ai sensi dell'art.26, comma 1 del D. Lgs 33/2013;
9. di inviare, per quanto di competenza, copia del presente decreto a:
   7.1. Assessore Agricoltura;
   7.2. Capo di Gabinetto del Presidente e Responsabile della Programmazione Unitaria della Giunta Regionale;
   7.3. AGEA, Organismo Pagatore;
   7.4. Uffici di STAFF e alle UOD della Direzione Generale centrali e provinciali;

7.5. STAFF 50.07.93 anche per la pubblicazione sul sito internet dell'Assessorato all'Agricoltura della Regione Campania, sezione "PSR 2014-2020 Documentazione Ufficiale";

7.6. BURC per la pubblicazione;

PASSARI

Allegato 1

14. DOCUMENTAZIONE DA ALLEGARE ALLA DOMANDA DI PAGAMENTO

E' consentita la richiesta di erogazione di uno o più stati di avanzamento lavori (SAL) il cui importo complessivo non può superare il 90% del contributo totale concesso/rimodulato, a seguito della presentazione di apposita domanda sul sistema SIAN successivamente all'approvazione della graduatoria definitiva relativa al tipo di intervento 19.1.1.
Ogni domanda di pagamento relative a SAL devono essere di importo non inferiore al 30% dell'importo approvato e comunque di importo non inferiore ad € 15.000,00.
La domanda di pagamento a saldo deve essere presentata presso i soggetti attuatori (UOD tematiche provinciali competenti per territorio) e dovrà essere corredata di tutta la documentazione giustificativa di spesa relativa all'attività preparatoria svolta, debitamente quietanzata.
L'importo delle fatture presentate in sede di domanda di pagamento deve essere del tutto coincidente con l'importo indicato in sede di domanda di partecipazione per il supporto preparatorio.
I soggetti attuatori sono le Unità Operative Dirigenziali Tematiche Provinciali, competenti per territorio:

Soggetto Attuatore	Indirizzo e recapiti
UOD 50.07.22 – Strategia agricola per le aree a bassa densità abitativa (ex UOD 10 - Servizio Territoriale Provinciale di Avellino)	**Indirizzo**: Centro Direzionale Collina Liguorini - 83100 Avellino **Telefono**: 0825 765555 **PEC**: uod.500722@pec.regione.campania.it
UOD 50.07.23 – Giovani agricoltori e azioni di contrasto allo spopolamento nelle zone rurali (ex UOD - Servizio Territoriale Provinciale di Benevento)	**Indirizzo**: Piazza E. Gramazio (Santa Colomba) - 82100 Benevento **Telefono**: 0824 364303 - 0824 364251 **PEC**: uod.500723@pec.regione.campania.it
UOD 50.07.24 – Zootecnia e benessere animale (ex UOD 12 - Servizio Territoriale Provinciale di Caserta)	**Indirizzo**: Viale Carlo III, c/o ex CIAPI - 81020 San Nicola La Strada (CE) **Telefono**: 0823 554219 **PEC**: uod.500724@pec.regione.campania.it
UOD 50.07.25 – Agricoltura urbana e costiera (ex UOD 13 - Servizio Territoriale Provinciale di Napoli)	**Indirizzo**: Centro Direzionale di Napoli, is. A6 – 80143 Napoli **Telefono**: 081 7967272 - 081 7967273 **PEC**: uod.500725@pec.regione.campania.it
UOD 50.07.26 – Catena del valore in agricoltura e trasformazione nelle aree pianeggianti (ex UOD 14 - Servizio Territoriale Provinciale di Salerno)	**Indirizzo**: Via Generale Clark,103 - 84131 Salerno **Telefono**: 089 3079215 - 089 2589103 **PEC**: uod.500726@pec.regione.campania.it

Ai pagamenti provvederà direttamente l'Organismo Pagatore AGEA (OP-AGEA) a conclusione delle attività di competenza del soggetto attuatore.
I costi del sostegno preparatorio sono ammissibili anche nel caso di mancato finanziamento della SSL presentata dal GAL con il successivo bando per la selezione dei GAL e delle strategie di sviluppo locale relativa alla programmazione 2023-2027, fermo restando il rispetto di tutte le condizioni di ammissibilità del presente bando. In caso di inammissibilità della domanda per il tipo di intervento 19.1.1, i costi sostenuti dal partenariato per il sostegno preparatorio non saranno ammessi.

Per ciò che riguarda la documentazione da produrre in relazione alle spese sostenute il GAL dovrà fare riferimento al seguente elenco:

A. Spese per analisi, indagini, studi, acquisizione dati, redazione di elaborati compresa la progettazione della SSL:
    a.1) Costi per il personale dipendente già in organico alla data di presentazione della domanda o di nuova assunzione:

- Ordine di servizio o atto equipollente riportante l'elenco nominativo del personale interno coinvolto nelle attività di preparazione della proposta di SSL (per il solo personale già in organico);
- Documentazione relativa alla procedura di selezione (per il personale di nuova assunzione);
- Time sheet del personale impegnato debitamente sottoscritto dalla risorsa;
- Copie buste paga; ordinativo di missioni e rimborsi spesa per trasferte;
- Copia dei pagamenti effettuati in relazione agli oneri fiscali, sociali e previdenziali di detti dipendenti.

a.2) Costi per il personale non dipendente:

- Documentazione relativa alla procedura di selezione;
- Contratti e/o Convenzioni sottoscritte;
- Report delle attività svolte;
- Copie di fatture riportanti la dicitura "PSR 2014-2020 - Misura 19 - Tip. di Intervento 19.1";
- Copie di mandati di pagamento e quietanze;
- Copia dei pagamenti effettuati in relazione agli oneri fiscali, sociali e previdenziali di detti dipendenti.

B. Azioni di informazione e promo-pubblicitarie funzionali alla consultazione delle comunità locali:
   - Documentazione relativa alle spese di organizzazione e realizzazione workshop, seminari, incontri esplicitamente finalizzati all'elaborazione di una strategia di sviluppo locale;
   - Documentazione fotografica per ciascun evento realizzato;
   - Copia in formato cartaceo e digitale degli strumenti di informazione e promo-pubblicitari degli eventi realizzati,
   - Registro presenze dei partecipanti ai seminari e incontri riportanti le firme;

C. Attività ed interventi di formazione destinati agli attori locali:
   - Documentazione delle procedure di acquisizione dell'intervento formativo;
   - Copia dei registri delle presenze dei destinatari della formazione;
   - Copia fatturazione dell'ente formativo e degli altri costi sostenuti dal GAL per l'esecuzione dell'attività (noleggio strumentazione, affitto locali, ecc.).

Le copie della documentazione richiesta devono essere rese con timbro di conformità all'originale debitamente firmato dal Responsabile Unico del Procedimento e/o dal rappresentante legale del Soggetto Capofila del PPP o del GAL.

La prima domanda di pagamento deve essere presentata entro 90 giorni dalla sottoscrizione dell'atto di concessione (DICA); la domanda a saldo entro quarantacinque giorni dalla liquidazione dell'ultimo SAL, pena la revoca del contributo. E' possibile presentare direttamente la domanda di pagamento a saldo per l'intero importo concesso.

Decreto Dirigenziale n. 164 del 28/04/2023

Dipartimento 50 - GIUNTA REGIONALE DELLA CAMPANIA

Direzione Generale 10 - DIREZIONE GENERALE PER L'UNIVERSITA', LA RICERCA E L'INNOVAZIONE

U.O.D. 2 - Competenze per l'ecosistema dell'innovazione

Oggetto dell'Atto:

AVVISO PUBBLICO PERCORSI DI FORMAZIONE VOLTI ALL'ORIENTAMENTO ALLE PROFESSIONI - TIROCINI CURRICULARI - A VALERE SUL POR CAMPANIA FSE 2014-2020,,ASSE III OB. SP 14, AZIONE 10.4.7 - APPROVATO CON DD N. 442 DEL 02/12/2019 E PUBBLICATO SUL BURC N. 72 DEL 02-12-2019 NOMINA NUOVO RESPONSABILE DEL PROCEDIMENTO

IL DIRIGENTE

PREMESSO che:

a) con la DGR n. 140 del 09/04/2019 è stato programmato l'intervento "Percorsi di Formazione Volti all'Orientamento alle Professioni-Tirocini Curriculari" a valere sul POR Campania FSE 2014-2020-Asse III Ob. Sp. 14 Azione 10.4.7 per € 110.000,00;
b) con la Delibera di Giunta Regionale n.489 del 12/11/2020 è stato adottato il "Documento Regionale di Indirizzo Strategico" – Periodo di Programmazione 2021/2027 come schema generale di orientamento per l'elaborazione dei Programmi operativi FESR, FSE+, FEASR e FEAMP 2021-2027;
c) con il Decreto Dirigenziale n. 446 del 02/12/2019 pubblicato sul BURC n. 72 del 02.12.19 è stato approvato l'Avviso "Percorsi di formazione volti all'orientamento alle professioni - tirocini curriculari" a valere sul POR Campania FSE 2014/2020 – Obiettivo specifico 14 - azione 10.4.7
d) con il DD n. 78 del 04.03.2020 pubblicato sul BURC n. 23 del 09.03.2020 è stata nominata la Commissione di valutazione;
e) il Responsabile del Procedimento con nota del 10/03/2020 ha trasmesso l'elenco dei progetti presentati con la relativa documentazione;
f) con il DD n. 299 del 08/09/2020 è stata modificata la composizione della Commissione di valutazione nominata con DD n.78 del 04.03.2020;
g) la Commissione di valutazione con nota prot. n.2021/73674 del 10.2.2021, ha comunicato l'esito dei lavori trasmettendo, così come previsto dall'articolo n.12 dell'avviso:

- la graduatoria delle proposte ammissibili e finanziabili;
- la graduatoria delle proposte ammissibili ma non finanziabili per carenza delle risorse disponibili;
- l'elenco delle proposte progettuali inammissibili con relativa motivazione.

h) con il DD n. 42 del 26/2/2021- pubblicato sul BURC n. 21 dell'8/3/2021- è stata approvata la Graduatoria relativa all' avviso pubblico "Percorsi di Formazione Volti all'Orientamento alle Professioni – Tirocini Curriculari";

i) con il DD n.192 del 28/06/2021 è stato nominato il nuovo Responsabile del Procedimento per l'Avviso "Percorsi di formazione volti all'orientamento alle professioni - tirocini curriculari" il funzionario Sig. Sgariglia Carmine matricola ***OM dipendente ctg. D. in servizio presso la DG.50.10.01 – tel. 081/7968413 mail: carmine.sgariglia@regione.campania.it, in sostituzione del precedente Responsabile del Procedimento, funzionario dott. Attanasio Giuseppe matricola ***OM, nominato con decreto dirigenziale n. 329/2019, ormai prossimo alla collocazione in quiescenza per raggiunti limiti di età;

j) con il DD n. 200 del 08/07/2021 a rettifica del DD n. 42 del 26/02/2021 è stata approvata, ai sensi di quanto previsto dall'art. n. 12 dell'avviso:

- la graduatoria delle proposte ammissibili e finanziabili;
- la graduatoria delle proposte ammissibili ma non finanziabili per carenza delle risorse;
- l'elenco delle proposte progettuali inammissibili con relativa motivazione;

k) con il DD n. 237 del 16/09/2021 si è provveduto all'ammissione a finanziamento dei progetti e all'approvazione dello schema di convenzione con le allegate schede di trasparenza in attuazione del disposto degli Artt. 26 e 27 del D.Lgs n. 33/2013;
l) con il DD n. 315 del 29/11/2021 si è provveduto ad integrare il DD n. 237/2021 con l'aggiornamento delle schede di trasparenza, allegate al medesimo decreto;

m) con la Delibera di Giunta Regionale n. 140 del 09 Aprile 2022 sono state appostate sul capitolo U08863 le risorse finanziarie per € 1.100.000,00 di cui euro 770.000,00 sull'E.F. 2022 e euro 330.000,00 sull'E.F. 2023;
n) con la nota prot. n. PG/2022/0458786 del 20/09/2022 è stato chiesto all'ADG del POR Campania FSE 2014/2020 di procedere:

- ✓ all'istituzione di un nuovo capitolo di bilancio coerente con la natura giuridica del soggetto beneficiario dell'intervento;
- ✓ alla riduzione dell'accertamento di € 462.000,00 e alla variazione compensativa per € 308.000,00 dal capitolo U08863 al capitolo di nuova istituzione per l'annualità 2022;
- ✓ all'acquisizione di € 462.000,00 sul capitolo di nuova istituzione e alla variazione compensativa per € 330.000,00 dal capitolo U08863 al capitolo di nuova istituzione per annualità 2023;

o) con il D.D. n. 311 del 29/09/2022 della UOD 50.01.01 è stato chiesto di istituire nel bilancio gestionale 2022/2024 il capitolo di nuova istituzione che è stato individuato nel capitolo U08865
p) con il DD n. 329 dell'11/10/2022 è stata autorizzata una variazione compensativa, ai sensi dell'art. 12 comma 2 lett. A del regolamento di Contabilità regionale n. 5/2018, nell'ambito della Missione 15, Programma 1504, Titolo 2, Macroaggregato 203, nel bilancio gestionale 2022/2024 che ha consentito l'appostamento sul capitolo U08865 del predetto importo complessivo di € 1.100.000,00 di cui € 770.000.00 E.F. 2022 e € 330.000,00 E.F. 2023;
q) con il DD n. 338 del 14/10/2022 è stata autorizzata una variazione, ai sensi dell'art. 12 comma 2, lett. h) del Regolamento di Contabilità regionale n. 5 del 07/06/2018, al bilancio gestionale 2022-2024, finalizzata - in relazione all'andamento dell'esigibilità della spesa - a decrementare lo stanziamento del capitolo U08865 nell'E.F. 2022 di euro 462.000,00 per incrementare di pari importo lo stanziamento dello stesso capitolo nell'E.F. 2023.

CONSIDERATO che:

- il Funzionario Responsabile del Procedimento Sig. Carmine Sgariglia a breve sarà collocato in quiescenza per raggiunti limiti di età;
- si rende necessario ed urgente provvedere alla nomina del nuovo responsabile del Procedimento per l'Avviso "Percorsi di formazione volti all'orientamento alle professioni- Tirocini curriculari" - a valere sul POR Campania FSE 2014-2020, Asse III Ob. Sp 14, Azione 10.4.7, nella persona della dott.ssa Angela Nacca matricola ***OM, dipendente ctg D in servizio presso la DG 50.10.01;

VISTI:

- la D.G.R. n. 140 del 09/04/2019 - "programmazione intervento";
- il D.P.G.R. n. 15 del 24/01/2019 "conferimento incarico di Dirigente pro-tempore della "Direzione Generale Università Ricerca Innovazione";
- il Decreto Dirigenziale n. 59 del 26/03/2019 "conferimento delega al Dirigente pro tempore della U.O.D. 50.10.02 per OB 14";
- il D.D. n. 446 del 02/12/2019 – "approvazione avviso";
- il D.D. n. 78 del 04/03/2020 "nomina commissione;
- il D.D. n. 42 del 26/02/2021 – "approvazione graduatoria";
- il D.D. n. 192 del 28/06/2021 – "nomina Responsabile del Procedimento";
- il D.D. n. 200 del 08/07/2021- "rettifica del DD n. 42 del 26/02/2021";
- Il D.D. n. 237 del 16/09/2021- "ammissione a finanziamento";
- Il D.D. n. 315 del 29/11/2021- "integrazione DD n. 237/2021";
- la D.G.R.C. n. 198 del 19/04/2023 (proroga incarichi dirigenziali);
- Il D.D. n. 329 dell'11/10/2022 "variazione compensativa";

- Il DD n. 338 del 14/10/2022“variazione compensativa”.

Alla stregua dell’istruttoria compiuta dal responsabile del procedimento nonché dell’espressa dichiarazione di regolarità formale del presente atto resa dal Direttore Generale per “l’Università, la Ricerca e l’Innovazione”

DECRETA

Per tutto quanto espresso in premessa e che qui si intende integralmente riportato:

- di prendere atto che il Responsabile del Procedimento per l’Avviso “Percorsi di formazione volti all’orientamento alle professioni- Tirocini curriculari” - a valere sul POR Campania FSE 2014-2020, Asse III Ob. Sp 14, Azione 10.4.7, funzionario Sig. Carmine Sgariglia matricola ***OMI nominato con decreto dirigenziale n.192 del 28/06/2021, sarà a breve collocato in quiescenza per raggiunti limiti di età;
- di nominare, pertanto, il nuovo Responsabile del Procedimento per l’Avviso “Percorsi di formazione volti all’orientamento alle professioni- Tirocini curriculari” - a valere sul POR Campania FSE 2014-2020, Asse III Ob. Sp 14, Azione 10.4.7, di cui in premessa, nella persona della dott.ssa Angela Nacca matricola ***OMI dipendente ctg D in servizio presso la DG 50.10.01, Telefono 081-7968179, angela.nacca@regione.campania.it;
- di inviare il presente atto:

  - all’Autorità di Gestione del POR FSE Campania 2014-2020;
  - all’Assessore all’Innovazione;
  - alla Programmazione Unitaria;
  - al BURC per la pubblicazione;
  - al portale regionale per gli adempimenti previsti dalla L.R. n 23 del 28/07/2017 “Regione Campania Casa di Vetro”,

- di notificare il presente provvedimento ai Beneficiari.

Il Direttore Generale
Ing. Vito Merola

Decreto Dirigenziale n. 75 del 08/05/2023

Dipartimento 50 - GIUNTA REGIONALE DELLA CAMPANIA

Direzione Generale 12 - Direzione Generale per le politiche culturali e turismo

U.O.D. 1 - Promozione e valorizzazione dei musei e delle biblioteche

Oggetto dell'Atto:

AVVISO PUBBLICO PER LA CONCESSIONE DI CONTRIBUTI A BIBLIOTECHE DI ENTE LOCALE PER L'ACQUISTO DI LIBRI DA EDITORI CAMPANI ATTRAVERSO LE LIBRERIE DI PROSSIMITA' - E.F. 2023.

LA DIRIGENTE

Premesso che:

a) con L.R. 4 settembre 1974, n. 49 sono state fornite indicazioni per il "Finanziamento regionale per la costruzione, l'ampliamento ed il completamento di biblioteche di enti locali, potenziamento delle attività e dei servizi delle biblioteche";
b) con L.R. 3 gennaio 1983, n. 4 sono stati definiti "Indirizzi programmatici e direttive fondamentali per l'esercizio delle deleghe e sub - deleghe ai sensi dell'art. 1 della L.R. 1° settembre 1981, n. 65 - Promozione culturale ed educazione permanente, biblioteche e musei";
c) con Delibera n. 595 dell'11 aprile 2008, la Giunta regionale della Campania ha emanato appositi indirizzi per l'assegnazione di contributi finanziari alle biblioteche;
d) con Il D.lgs. 23 giugno 2011, n. 118 sono state dettate disposizioni per l'armonizzazione dei sistemi contabili di Regioni ed enti locali, disciplinando i tempi e le modalità di approvazione dei bilanci e stabilendo la loro natura autorizzatoria;
e) con L.R. 29 giugno 2021, n. 5 "Misure per l'efficientamento dell'azione amministrativa e l'attuazione degli obiettivi fissati dal DEFR 2021 - 2023 - Collegato alla stabilità regionale per il 2021", sono stati previsti all'art. 24 interventi per il sostegno dell'editoria libraria campana;
f) con Delibera n. 300 del 7 luglio 2021 della Giunta regionale della Campania è stato istituito il capitolo di spesa U05002 per il sostegno della filiera dell'editoria campana attraverso l'incentivazione all'acquisto di libri da parte di biblioteche regionali e pubbliche;
g) con Delibera n. 476 del 4 novembre 2021 della Giunta regionale della Campania sono state fornite indicazioni per l'erogazione di risorse a favore di biblioteche regionali e pubbliche;
h) con L.R. n. 18 del 29 dicembre 2022 il Consiglio Regionale della Campania ha approvato le *"Disposizioni per la formazione del bilancio di previsione finanziario per il triennio 2023-2025 della Regione Campania – Legge di stabilità regionale per il 2023"*;
i) con L.R. n. 19 del 29 dicembre 2022 il Consiglio Regionale della Campania ha approvato il *"Bilancio di previsione finanziario per il triennio 2023-2025 della Regione Campania"*, in conformità con le disposizioni di cui al decreto legislativo 23 giugno 2011, n. 118, così come modificato e integrato dal decreto legislativo 10 agosto 2014, n. 126;
j) con Delibera n. 8 del 12 gennaio 2023 la Giunta regionale della Campania ha approvato il Documento Tecnico di Accompagnamento al Bilancio di previsione 2023/2025;
k) con Delibera n. 9 del 12 gennaio 2023 avente ad oggetto: *"Approvazione Bilancio Gestionale 2023-2025 della Regione Campania. Indicazioni gestionali"*, la Giunta regionale della Campania ha approvato il Bilancio Gestionale 2023-2025;
l) la L.R. 27 gennaio 2012, n. 1 e la Delibera n. 121 del 27 maggio 2013 e ss.mm.ii. indicano le procedure amministrative da seguire nel caso di esistenza di partite debitorie nei confronti della Regione Campania, ivi compresa la compensazione tra crediti e debiti;
m) con Delibera n. 198 del 19 aprile 2023 è stata disposta la proroga degli incarichi dirigenziali per le strutture della Giunta regionale della Campania, e tra questi, anche quello relativo alla direzione della U.O.D. 50.12.01 "Promozione e valorizzazione Musei e Biblioteche".

Considerato che:

a) costituisce interesse primario della Regione Campania promuovere il libero accesso dei cittadini alla cultura, ai documenti, alle informazioni, alle espressioni del pensiero e della creatività umana, fornendo, anche mediante l'assegnazione di contributi, l'opportuno e dovuto sostegno alle biblioteche campane;
b) sia per l'E.F. 2021 che per l'E.F. 2022 sono state attivate procedure pubbliche per l'assegnazione di contributi a soggetti giuridici proprietari di biblioteche regionali e pubbliche per l'acquisto di libri presso librerie di prossimità, nell'ambito dell'iniziativa regionale di sostegno alla filiera dell'editoria libraria campana, di cui alla L.R. 29 giugno 2021, n. 5;
c) per l'E.F. 2023 risulta finanziato con lo stanziamento di euro 100.000,00 il capitolo U05002, istituito ai sensi della L.R. 29 giugno 2021, n. 5 per l'iniziativa regionale di sostegno all'editoria libraria campana;

d) si vuole riproporre tale iniziativa e pertanto occorre approvare e pubblicare l'unito Avviso pubblico (Allegato 1) che riporta le modalità di partecipazione e i criteri da applicare per la selezione delle istanze da ammettere a contributo.

Tenuto conto che, con i fondi stanziati ai sensi dell'art. 24 della L.R. 29 giugno 2021, n. 5, sono già stati assegnati nell'E.F. 2021 (reimputati all'E.F. 2022) e nell'E.F. 2022 contributi a biblioteche regionali e pubbliche per l'acquisto di libri editi da case editrici campane, pertanto, ai fini di una equa ripartizione delle risorse pubbliche stanziate per l'E.F. 2023 sul capitolo U05002, i soggetti giuridici che sono già risultati assegnatari per la stessa biblioteca di detto contributo nei precedenti esercizi finanziari, nel caso di ripresentazione delle richieste di contributo in parola, saranno collocati in calce alla graduatoria.

Ritenuto:
a) di approvare l'unito avviso pubblico (Allegato 1) che regolamenta la partecipazione alla procedura di assegnazione dei contributi previsti dalla L.R. 29 giugno 2021, n. 5;
b) di approvare il modello di presentazione delle istanze di contributo (Allegato 2);
c) di approvare il modello di relazione illustrativa delle caratteristiche della Biblioteca (Allegato 3);
d) di stabilire, come termine ultimo e perentorio per la presentazione delle istanze di contributo da parte dei soggetti giuridici interessati, il 21° giorno dalla pubblicazione del presente provvedimento sul B.U.R.C. - Bollettino Ufficiale della Regione Campania - secondo le modalità previste nell'Avviso pubblico (Allegato 1);
e) di rinviare a successivo provvedimento l'impegno della spesa sul capitolo U05002, all'esito della definizione dei soggetti giuridici beneficiari dei contributi in questione, allorquando sarà possibile definire con esattezza l'ammontare dei contributi da impegnare per ognuno dei V Livelli di appartenenza;
f) di avviare le opportune verifiche per appurare l'esistenza di partite debitorie nei confronti della Regione Campania per la fornitura idrica e/o per servizi depurativi, disponendo altresì, all'esito positivo della rendicontazione del contributo assegnato, l'avvio delle procedure previste dalla normativa regionale, ivi compresa la compensazione tra crediti e debiti.

Precisato che in esito alla valutazione delle istanze pervenute, si provvederà a comunicare ai soggetti giuridici utilmente collocati nelle graduatorie di merito, la documentazione da produrre entro il termine stabilito dall'Avviso pubblico (Allegato 1), pena la revoca del contributo assegnato.

Dato atto, infine che il presente provvedimento è soggetto agli obblighi previsti dal D.lgs. n. 33/2013 in tema di pubblicità e trasparenza e che si provvede separatamente alla pubblicazione dello stesso e dei relativi allegati sul sito web istituzionale della Regione Campania – sezione "Amministrazione Trasparente".

Visti:
a) la L.R. 3 gennaio 1983, n. 4 "Indirizzi programmatici e direttive fondamentali per l'esercizio delle deleghe e sub - deleghe ai sensi dell'art. 1 della legge regionale 1° settembre 1981, n. 65 - Promozione culturale ed educazione permanente, biblioteche e musei";
b) il D.Lgs. n. 118/2011 e ss.mm.ii.;
c) il Regolamento 7 giugno 2018, 5, *"Regolamento di contabilità regionale in attuazione dell'articolo 10 della legge regionale 5 dicembre 2017, n. 37"*;
d) l'art. 24 della L.R. 29 giugno 2021, n. 5 che riguarda interventi per il sostegno all'editoria libraria campana;
e) la Delibera n. 476 del 04/11/2021 della Giunta regionale della Campania, rubricata: "L.R. n° 5 del 29/06/2021. DGRC n. 300 del 07/07/2021. Interventi per il sostegno all'editoria libraria campana. Fondo emergenze imprese e istituzioni culturali per le biblioteche regionali e pubbliche";
f) la L.R. n. 18 del 29 dicembre 2022, di approvazione delle *"Disposizioni per la formazione del bilancio di previsione finanziario per il triennio 2023-2025 della Regione Campania – Legge di stabilità regionale per il 2023"*;
g) la L.R. n. 19 del 29 dicembre 2022, di approvazione del *"Bilancio di previsione finanziario per il*

triennio 2023-2025 della Regione Campania";

h) la Delibera n. 8 del 12 gennaio 2023 della Giunta regionale della Campania di approvazione del Documento Tecnico di Accompagnamento al Bilancio di previsione 2023/2025;
i) la Delibera n. 9 del 12 gennaio 2023, della Giunta regionale della Campania, avente ad oggetto: *"Approvazione Bilancio Gestionale 2023-2025 della Regione Campania. Indicazioni gestionali"*;
j) la L.R. 27 gennaio 2012, n. 1 e la Delibera n. 121 del 27 maggio 2013 e ss.mm.ii.;
k) la Delibera n. 198 del 19 aprile 2023 della Giunta regionale della Campania di proroga degli incarichi dirigenziali delle strutture della Giunta regionale della Campania.

Preso atto dell'istruttoria compiuta dalla UOD 50.12.01 "Promozione e valorizzazione Musei e Biblioteche" della D.G. 50.12.00 "Direzione Generale per le Politiche Culturali e il Turismo" nonché della verifica della regolarità della stessa.

DECRETA

per le motivazioni espresse in narrativa, che s'intendono integralmente trascritte e confermate nel presente dispositivo:

1. ai fini dell'assegnazione dei contributi alle biblioteche regionali e pubbliche per l'acquisto di libri da editori campani attraverso le librerie di prossimità, come previsto dall'art. 24 della L.R. 29 giugno 2021, finanziata nell'E.F. 2023 con lo stanziamento di euro 100.000,00 sul capitolo U05002, di approvare e pubblicare sul B.U.R.C. (Bollettino Ufficiale della Regione Campania), gli allegati sotto riportati, che uniti al presente provvedimento ne formano tutti parte integrante e sostanziale:
   1.1. Avviso pubblico (Allegato 1);
   1.2. modello per la presentazione dell'istanza di contributo (Allegato 2);
   1.3. modello relazione illustrativa caratteristiche biblioteca (Allegato 3);

2. di stabilire quale termine ultimo e perentorio per la presentazione delle istanze di contributo da parte dei soggetti giuridici proprietari di biblioteche regionali e pubbliche, il 21° (ventunesimo) giorno dalla pubblicazione del presente provvedimento e dei relativi allegati sul B.U.R.C. (Bollettino Ufficiale della Regione Campania);

3. di dare atto che per finanziare l'assegnazione dei contributi previsti dall'Avviso pubblico (Allegato 1) saranno utilizzate le risorse stanziate sul capitolo U05002, istituito ai sensi della L.R. 29 giugno 2021, n. 5, che ammontano per l'E.F. 2023 a 100.000,00 euro;

4. di rinviare a successivo provvedimento l'impegno della spesa sul capitolo U05002, all'esito della definizione dei soggetti giuridici beneficiari dei contributi di che trattasi, allorquando sarà possibile definire con esattezza l'ammontare dei contributi da impegnare per ognuno dei V Livelli di appartenenza;

5. di provvedere ai sensi del D.lgs. n. 33/2013 alla pubblicazione del presente provvedimento, dell'Avviso pubblico e degli ulteriori allegati sul sito web istituzionale della Regione Campania – sezione "Amministrazione Trasparente";

6. di dare atto che, avverso il presente provvedimento sono ammessi:
   6.1 istanza di riesame, ai sensi della Legge 241/90;
   6.2 ricorso al TAR Campania entro 60 giorni o, in alternativa, ricorso Straordinario al Capo dello Stato entro 120 giorni dalla pubblicazione sul B.U.R.C. (Bollettino Ufficiale della Regione Campania);

7. di trasmettere il presente atto e i relativi allegati:
   1.1 al competente Ufficio per la pubblicazione sul B.U.R.C. (Bollettino Ufficiale della Regione Campania);

1.2 al competente Ufficio per la pubblicazione nella sezione “Amministrazione Trasparente” per gli adempimenti previsti dal D.Lgs. 33/2013 in tema di pubblicità e trasparenza;
1.3 al competente Ufficio per la pubblicazione sul sito istituzione nella Sezione “*Casa di Vetro*” ai sensi della L.R. 28/07/2017, n. 23;
1.4 alla D.G. 50.12.00 “Direzione Generale per le Politiche Culturali e il Turismo” per opportuna conoscenza;
1.5 alla Segreteria di Giunta per il seguito di competenza.

La Dirigente
Dott.ssa Anita Florio

Allegato 1

AVVISO PUBBLICO PER LA CONCESSIONE DI CONTRIBUTI A BIBLIOTECHE DI ENTE LOCALE PER L'ACQUISTO DI LIBRI DA EDITORI CAMPANI ATTRAVERSO LE LIBRERIE DI PROSSIMITÀ - E.F. 2023

ART. 1 - OBIETTIVI E FINALITÀ

1. Il presente avviso è finalizzato a sostenere l'intera filiera dell'editoria campana attraverso l'incentivazione all'acquisto di libri da parte di biblioteche di ente locale. La Regione Campania, attraverso la concessione di un contributo per l'editoria**,** intende incrementare e riqualificare il patrimonio delle biblioteche campane di ente locale, favorendo l'accrescimento dell'offerta culturale, nonché sostenere le librerie e le case editrici campane, dalle quali dette biblioteche acquisteranno i volumi.

ART. 2 - PRINCIPALI RIFERIMENTI NORMATIVI

Il presente dispositivo è emanato nel rispetto delle seguenti norme:

1. Legge regionale 29 giugno 2021, n. 5, "Misure per l'efficientamento dell'azione amministrativa e l'attuazione degli obiettivi fissati dal DEFR 2021 - 2023 - Collegato alla stabilità regionale per il 2021", in particolare l'art. 24, "Interventi per il sostegno alla editoria libraria", a seguito della quale è stato istituito il capitolo U05002 a specifica destinazione, rifinanziato con apposito stanziamento nell'esercizio finanziario 2023.
2. Legge regionale 3 gennaio 1983, n. 4, "Indirizzi programmatici e direttive fondamentali per l'esercizio delle deleghe e sub-deleghe ai sensi dell'art. 1 della legge regionale 1° settembre 1981, n. 65 - Promozione culturale ed educazione permanente, biblioteche e musei".
3. Legge regionale 4 settembre 1974, n. 49, "Finanziamento regionale per la costruzione, l'ampliamento ed il completamento di biblioteche di enti locali, potenziamento delle attività e dei servizi delle biblioteche".
4. Deliberazione della Giunta regionale n. 476 del 04/11/2021, "Interventi per il sostegno alla editoria libraria **-** Fondo emergenze imprese e istituzioni culturali per le biblioteche regionali e pubbliche **-** Criteri, modalità e requisiti per l'erogazione delle risorse".
5. Legge regionale 29 dicembre 2022, n. 19. "Bilancio di previsione finanziario per il triennio 2023-2025 della Regione Campania".
6. Deliberazione della Giunta regionale n. 9 del 12/01/2023, con la quale è stato approvato il bilancio gestionale 2023-2025 della Regione Campania.

ART. 3 - DOTAZIONE FINANZIARIA E MODALITÀ DI CONCESSIONE DEL CONTRIBUTO

1. Per le finalità di cui all'art. 1, sono state appostate per l'E.F. 2023 le risorse necessarie all'erogazione del contributo oggetto del presente provvedimento, a valere sul capitolo di spesa

fonte: http://burc.regione.campania.it

U05002, nella misura pari a € 100.000,00.

2. L'istruttoria delle domande e l'erogazione del contributo editoria saranno curati direttamente dalla Unità Operativa Dirigenziale "Promozione e Valorizzazione dei Musei e delle Biblioteche" (di seguito, UOD 50.12.01) - Direzione Generale per le Politiche Culturali e il Turismo.

3. L'assegnazione del contributo avverrà a seguito di istruttoria delle istanze:
   a) presentate secondo la "*modalità a sportello*";
   b) nell'ordine cronologico di presentazione delle istanze, di cui all'art. 7;
   c) nel limite dell'importo massimo assegnabile, di cui all'art. 6;
   d) fino ad esaurimento dei fondi disponibili.

4. Ai fini di un'equa distribuzione delle risorse destinate alla finalità di cui al presente avviso, le biblioteche già beneficiarie dei contributi editoria per l'E.F. 2021 o per l'E.F. 2022, assegnati rispettivamente con Decreto Dirigenziale n. 315 del 16/12/2021 e con Decreto Dirigenziale n. 124 del 06/07/2022, saranno collocate in calce alla graduatoria, secondo l'ordine cronologico di presentazione delle istanze.

ART. 4 - SOGGETTI BENEFICIARI E INTERVENTI AMMISSIBILI

1. Possono presentare la domanda di contributo editoria le biblioteche campane:
   a) di ente locale e quelle appartenenti a Università, Camere di Commercio ed enti similari[1], come individuati dal V livello del Piano dei Conti, così come definito dal D.Lgs. 118/2011, integrato e corretto dal D.Lgs. 126/2014;
   b) che abbiano partecipato, entro la data di pubblicazione del presente avviso, alla rilevazione anagrafica anno 2023 per i servizi erogati nel corso dell'anno 2022, condotta dalla Regione Campania in collaborazione con l'ICCU - Istituto Centrale per il Catalogo Unico e per le informazioni bibliografiche. A tal fine, non sarà ritenuta valida la partecipazione alla rilevazione anagrafica condotta da Istat.

2. I soggetti interessati, di cui al precedente co. 1, possono presentare istanza per l'acquisto di libri di ogni genere e tipo, da effettuarsi presso **librerie di prossimità:**
   a) presenti in regione Campania;
   b) con codice ATECO principale n. 47.61.

3. L'acquisto dovrà essere effettuato scegliendo i libri tra quelli pubblicati da:
   a) almeno 5 (cinque) diversi editori campani;
   b) editori tutti con codice ATECO principale n. 58.11;
   c) editori che presentino almeno n. 30 titoli di catalogo.

4. Il contributo può essere richiesto più di una volta dal medesimo ente, qualora sia titolare di più

[1] Consorzi di enti locali, Parchi nazionali e consorzi ed enti autonomi gestori di parchi e aree naturali protette, Autorità Portuali, enti e agenzie regionali e sub regionali, Fondazioni e istituzioni liriche locali e a Teatri stabili di iniziativa pubblica.

fonte: http://burc.regione.campania.it

biblioteche, fermo restando il possesso **per ogni biblioteca** dei requisiti di cui all'art. 4 e l'inoltro di tante istanze quante sono le biblioteche per le quali si richiede il contributo editoria.

5. Il contributo non può essere richiesto per i medesimi acquisti già finanziati con altri avvisi pubblici, o con ulteriori agevolazioni emanate dalla Regione Campania o da altri enti pubblici.

ART. 5 - CONDIZIONI DI AMMISSIBILITÀ

1. Le domande dovranno essere compilate utilizzando **esclusivamente** il modello **non modificabile** allegato al presente Avviso e trasmesse secondo le modalità di cui al successivo art. 7.

2. **A pena di inammissibilità**, non potranno essere accolte, le domande:
    a) inviate al di fuori dei termini previsti dal presente avviso;
    b) non sottoscritte dal legale rappresentante o da suo delegato secondo le modalità previste dall'art. 7, co. 2 e 3;
    c) presentate da soggetti diversi da quelli individuati all'art.4, co.1;
    d) relative a biblioteche che non abbiano partecipato alla rilevazione anagrafica anno 2023 entro la data di pubblicazione del presente avviso;
    e) pervenute ad un indirizzo diverso da quello indicato all'art. 7, co. 6;
    f) relative a biblioteche che abbiano ricevuto un provvedimento di revoca ai sensi dell'art. 9, co. 2 e 5.

ART. 6 - IMPORTO DEL CONTRIBUTO

1. Il contributo è concesso, fino ad esaurimento della dotazione finanziaria disponibile, nella misura massima di € 7.000,00 a totale copertura degli acquisti, per ciascuna biblioteca, come individuata ai sensi dell'art. 4, che presenti richiesta:
    a) pervenuta nei termini di cui al successivo art. 7 co. 7;
    b) ritenuta ammissibile;
    c) ritenuta finanziabile in base alle modalità di cui all'art. 3, co. 3 e 4.

ART. 7 - MODALITÀ DI PRESENTAZIONE DELLE DOMANDE

1. La domanda è resa nella forma di dichiarazione sostitutiva di certificazione/atto di notorietà ai sensi degli artt. 46 e 47 del D.P.R. n. 445/2000 ed è soggetta alla responsabilità, anche penale, di cui agli artt. 75 e 76 dello stesso, in caso di dichiarazioni mendaci.

2. Le domande devono essere:
    - inviate in formato .pdf;
    - compilate utilizzando esclusivamente il modello di istanza allegato (Allegato 2);
    - sottoscritte dal legale rappresentante del soggetto istante, o da suo delegato, alternativamente con una delle seguenti modalità:
        a. con firma digitale, secondo le modalità di cui all'art. 24 del Codice dell'Amministrazione Digitale, D.Lgs. 82/2005 e ss.mm.ii.;

fonte: http://burc.regione.campania.it

b. con firma autografa; in tal caso, è necessario allegare un documento di riconoscimento del sottoscrittore in corso di validità.

3. In caso di sottoscrizione da parte di un delegato del legale rappresentante, è obbligatorio allegare la delega sottoscritta digitalmente, o con firma autografa, corredata da copia di un documento di identità valido.
4. Le domande devono essere corredate da una relazione illustrativa delle principali caratteristiche della biblioteca per la quale si richiede il contributo, redatta compilando l'apposito modello allegato (Allegato 3).
5. I modelli di domanda sono disponibili in formato editabile, insieme all'avviso, all'indirizzo http://www.regione.campania.it/regione/it/amministrazione-trasparente-fy2n/criteri-e-modalita-was7/musei-e-biblioteche.
6. **A pena di inammissibilità**, le istanze devono essere inoltrate **esclusivamente** all'indirizzo pec: bandobiblioteche@pec.regione.campania.it.
7. Sarà possibile presentare domanda dalla data di pubblicazione del presente avviso e fino alle ore 23:59 del 21° giorno successivo alla pubblicazione dell'avviso.

ART. 8 - ASSEGNAZIONE DEL CONTRIBUTO

1. Al termine della fase istruttoria, la U.O.D. 50.12.01 adotta i provvedimenti di concessione dei contributi ai soggetti aventi diritto, fino ad esaurimento dei fondi disponibili. L'elenco degli ammessi al contributo sarà pubblicato sul B.U.R.C. - Bollettino Ufficiale delle Regione Campania, **con valore di notifica agli interessati**, e sul sito istituzionale al seguente indirizzo: https://www.regione.campania.it/regione/it/tematiche/magazine-turismo-e-cultura, nella sezione "Turismo e Cultura" del Portale della Regione Campania. Il medesimo elenco sarà, inoltre, pubblicato, ai fini dell'assolvimento dell'obbligo di pubblicazione ai sensi degli artt. 26 e 27 del D.Lgs. 33/2013, all'interno della sezione "Amministrazione Trasparente" del portale regionale, all'indirizzo: http://www.regione.campania.it/regione/it/amministrazione-trasparente-fy2n/sovvenzionicontributi-sussidi-vantaggi-economici.
   La U.O.D. 50.12.01 dispone, altresì, la pubblicazione, con valore di notifica agli interessati, dell'elenco delle istanze inammissibili, con indicazione della/e relativa/e causa/e di inammissibilità.

2. Al termine della fase istruttoria, inoltre, per gli enti locali utilmente collocati in graduatoria, si procederà a verificare presso la competente Direzione Generale (D.G. 50.17 Ciclo Integrato delle Acque e dei Rifiuti – U.O.D. 50.17.01), l'esistenza di posizioni debitorie nei confronti della Giunta regionale della Campania per canoni idrici e/o servizi depurativi, come previsto dalla normativa regionale vigente (L.R. 27 gennaio 2012, n. 1 e ss.mm.ii.). Nel caso di esistenza di partite debitorie nei confronti della Regione Campania, all'esito positivo della rendicontazione del contributo assegnato, saranno avviate le procedure previste dalla Delibera della Giunta regionale della Campania n. 121 del 27 maggio 2013, ivi compresa la compensazione tra crediti e debiti, se richiesta.

fonte: http://burc.regione.campania.it

ART. 9 - TEMPI E MODALITÀ DI RENDICONTAZIONE - REVOCA DEL CONTRIBUTO

1. I soggetti beneficiari del contributo editoria dovranno trasmettere la documentazione giustificativa relativa all'utilizzo dello stesso, resa sotto forma di dichiarazione sostitutiva, ai sensi del D.P.R. n. 445/2000, secondo i tempi e le modalità specificati nel decreto di assegnazione del contributo e comunque non oltre il 30 settembre 2023.

2. In caso di mancata trasmissione di quanto indicato al precedente comma secondo le modalità e i tempi ivi specificati, si procederà alla revoca del contributo concesso.

3. La liquidazione del contributo avverrà a consuntivo, a seguito di rendicontazione, esclusivamente a mezzo di accredito sul Conto di Tesoreria provinciale comunicato dall'Ente in sede di istanza, ai sensi dall'art. 1, co. 1, della Legge 24 marzo 2012, n. 27 (*Pagamenti in favore dei soggetti sottoposti al regime di Tesoreria Unica).*

4. La U.O.D. 50.12.01, anche successivamente all'erogazione del contributo, si riserva di effettuare controlli a campione per verificare la veridicità delle dichiarazioni e delle informazioni rese in sede di presentazione della domanda.

5. Qualora vengano riscontrate irregolarità successivamente alla liquidazione del contributo, anche all'esito di eventuali verifiche dei requisiti di cui all'art. 4, si procederà ad avviare la revoca del contributo assegnato e ad attivare le procedure previste per il recupero, anche coattivo, del contributo liquidato, non escluse le eventuali segnalazioni all'autorità giudiziaria laddove ne ricorra il caso.

6. Le somme indebitamente percepite dovranno essere restituite maggiorate del tasso ufficiale di riferimento vigente alla data della concessione del contributo, per il periodo intercorrente tra la data di erogazione e quella di restituzione dello stesso.

ART. 10 - INFORMAZIONI SULL'AVVISO PUBBLICO E ACCESSO AGLI ATTI E MODALITÀ DI RICORSO

1. Per informazioni relative al presente avviso, alle modalità di presentazione della domanda di partecipazione e all'erogazione del contributo, a partire dalla pubblicazione del presente avviso e fino al giorno prima della chiusura dei termini, sarà possibile inviare richieste di chiarimenti **esclusivamente a mezzo mail**, al seguente recapito di posta elettronica: bonusmuseibiblioteche@regione.campania.it.

2. È possibile richiedere l'accesso ai documenti amministrativi ai sensi della Legge n. 241 del 7 agosto 1990 e ss.mm.ii., del D.P.R. n. 184/2006, del Regolamento della Giunta regionale della Campania n. 2 del 31 luglio 2006 "Regolamento per l'accesso agli atti amministrativi" e del D.Lgs. 14 marzo 2013, n. 33.

fonte: http://burc.regione.campania.it

3. Avverso i provvedimenti emanati in conseguenza del presente Avviso sono ammessi:
   a) istanza di riesame, ai sensi della Legge 241/90;
   b) ricorso giurisdizionale al Tribunale Amministrativo Regionale o, in alternativa, ricorso straordinario al Presidente della Repubblica, rispettivamente, entro sessanta e centoventi giorni dalla notifica di cui all'art. 8, co. 1.

ART. 11 - INFORMAZIONI E TRATTAMENTO DATI A TUTELA DELLA PRIVACY

1. La Regione Campania tratterà le informazioni relative alla procedura in oggetto unicamente al fine di gestire il presente avviso ed ogni altra attività strumentale al perseguimento delle proprie finalità istituzionali. Per il perseguimento delle predette finalità, l'amministrazione regionale raccoglie i dati personali dei partecipanti in archivi informatici e cartacei e li elabora secondo le modalità necessarie e, più in generale, il trattamento sarà realizzato per mezzo delle operazioni o complesso di operazioni indicate all'art. 4 par. 1, n. 2) del Regolamento UE n. 679/2016. I dati verranno conservati in una forma che consenta l'identificazione delle persone interessate per un arco di tempo non superiore al conseguimento delle finalità per le quali sono trattati e, comunque, minimizzati in ottemperanza a quanto previsto dalle norme vigenti in materia. I predetti dati non saranno diffusi né saranno trasferiti all'esterno. Tutte le informazioni suddette potranno essere utilizzate da dipendenti della Regione Campania, che rivestono la qualifica di Responsabili o di Incaricati del trattamento, per il compimento delle operazioni connesse alle finalità del trattamento. L'amministrazione regionale potrà, inoltre, comunicare alcuni dei dati in suo possesso a Pubbliche Autorità, all'Amministrazione Finanziaria e a ogni altro soggetto abilitato alla richiesta per l'adempimento degli obblighi di legge. Tali Enti agiranno in qualità di distinti "Titolari" delle operazioni di trattamento. Il conferimento dei dati ha natura facoltativa; tuttavia, il rifiuto di fornire i dati richiesti dall'amministrazione regionale potrebbe determinare, a seconda dei casi, l'inammissibilità o l''esclusione della proponente dalla partecipazione all'avviso.
2. Il Regolamento UE n. 679/2016 riconosce al titolare dei dati l'esercizio di alcuni diritti, tra cui:
   a. il diritto di accesso ai dati (art. 15 Regolamento UE 679/2016);
   b. il diritto di rettifica e/o cancellazione (diritto all'oblio) dei dati (artt. 16-17 Regolamento UE 679/2016);
   c. il diritto alla limitazione del trattamento (art. 18 Regolamento UE 679/2016);
   d. il diritto alla portabilità dei dati digitali (art. 20 Regolamento UE 679/2016);
   e. il diritto di opposizione al trattamento (art. 21 Regolamento UE 679/2016);
   f. il diritto di revoca del consenso al trattamento per i dati di cui all'art. 9 par. 1 (art. 13, co. 2, lett. c).
3. Titolare del trattamento è la Regione Campania. Il DPO (*Data Protection Officer*) è il dott. Vincenzo Fragomeni, mail: dpo@regione.campania.it.
4. Per l'esercizio dei diritti previsti agli artt. 13, 15-18, 20 e 21 del Regolamento UE n. 679/16, il titolare dei dati potrà rivolgersi in ogni momento al titolare del trattamento per avere piena chiarezza sulle operazioni effettuate sui dati riferiti.

fonte: http://burc.regione.campania.it

ART. 12 - CLAUSOLA DI SALVAGUARDIA

1. Il presente avviso non costituisce obbligazione per la Regione Campania, che si riserva pertanto la facoltà, in qualsiasi fase del procedimento e per qualsiasi causa, di annullare lo stesso senza che ciò costituisca motivo di rivalsa a qualsiasi titolo da parte dei soggetti richiedenti.
2. In caso di mancata concessione del contributo, i soggetti richiedenti non hanno diritto al rimborso di alcun onere relativo alla presente procedura, comprese le spese vive.
3. Restano ferme le responsabilità civili, penali, amministrative e contabili dei soggetti destinatari ammessi al contributo.

ART. 13 - FORO COMPETENTE

1. Per eventuali ricorsi avverso il presente avviso è competente il Foro amministrativo di Napoli.

fonte: http://burc.regione.campania.it

ALLEGATO 2 – ISTANZA CONTRIBUTO EDITORIA

Alla Giunta Regionale della Campania
Direzione Generale per le
Politiche culturali e il turismo
UOD 01 – Promozione e valorizzazione dei
Musei e delle Biblioteche
bandobiblioteche@pec.regione.campania.it

OGGETTO: L R. n. 5 del 29/06/2021, art. 24 - richiesta contributo per l'acquisto di libri da editori campani attraverso le librerie di prossimità.

| | | |

CHIEDE

la concessione del contributo editoria di **€_____(*max € 7.000,00*)**, destinato a sostenere l'intera filiera dell'editoria campana, in esecuzione dell'art. 24 della L.R. n. 5 del 29/06/2021, per la seguente Biblioteca che ha partecipato alla rilevazione anagrafica 2023:

Denominazione biblioteca			
Indirizzo			N.
C.a.p.	Città		Prov.
Tel.	e-mail		
P.E.C.			

DICHIARA, altresì,

1	che accetta, in nome e per conto del soggetto giuridico rappresentato, tutte le prescrizioni contenute nell'*Avviso Pubblico per la concessione di un contributo alle biblioteche di enti locali e similari per l'acquisto di libri da editori campani attraverso le librerie di prossimità*.								
2	che utilizzerà il contributo in oggetto esclusivamente per l'acquisto di libri di ogni genere e tipo, da effettuarsi presso le librerie di prossimità con codice ATECO principale n. 47.61, presenti in regione Campania, scegliendo tra quelli pubblicati da almeno 5 (cinque) diversi editori campani, tutti con codice ATECO principale n. 58.11, che presentino almeno n. 30 titoli di catalogo.								
3	che le spese effettuate con il presente contributo non saranno utilizzate a giustifica di altri contributi.								
4	che è stato assegnatario del medesimo contributo per l'E.F. 2021 o per l'E.F. 2022. SÌ ☐ NO ☐								
5	che, in caso di assegnazione del contributo, s'impegna a produrre rendicontazione della spesa con le modalità ed entro i termini indicati nell'avviso pubblico.								
6	che è consapevole che il mancato o parziale utilizzo o l'utilizzo improprio del contributo assegnato determinerà la revoca dello stesso.								
7	che il Codice del conto di Tesoreria è il seguente								
	acceso presso la Tesoreria provinciale dello Stato di:								

Luogo e data _____ Firma

_____

(Solo in caso di firma autografa, allegare obbligatoriamente documento di riconoscimento in corso di validità)

Il/la sottoscritto/a _____

Presa visione dell'art. 12 dell'Avviso Pubblico,

AUTORIZZA

il trattamento dei dati nel rispetto del decreto legislativo n. 196 del 30/06/2003: "Codice in materia protezione dei dati personali" e del GDPR Regolamento UE 2016/679.

Luogo e data_____ Firma

_____

ALLEGATO 3

Avviso Editoria E.F. 2023

RELAZIONE ILLUSTRATIVA DELLE CARATTERISTICHE DELLA BIBLIOTECA

DENOMINAZIONE BIBLIOTECA: Relazione illustrativa delle caratteristiche generali della biblioteca (max 5000 caratteri, spazi inclusi) Principali attività realizzate nell'ultimo triennio (dal 2020 al 2022) - (max 5000 caratteri, spazi inclusi)

Luogo e data _____ Firma

_____

fonte: http://burc.regione.campania.it

Decreto Dirigenziale n. 291 del 28/04/2023

Dipartimento 50 - GIUNTA REGIONALE DELLA CAMPANIA

Direzione Generale 12 - Direzione Generale per le politiche culturali e turismo

U.O.D. 92 - STAFF - progr. sistema turistico funzioni di supporto tecnico-amminis.

Oggetto dell'Atto:

(PUBBLICAZIONE SUL BURC) DGR N. 244 DEL 08/06/2021 AVVISO PUBBLICO DD N. 464 DEL 06/08/2021 PRESA D'ATTO DEI LAVORI DELLA COMMISSIONE DI VALUTAZIONE SULLE ISTANZE DEL QUARTO BLOCCO TEMPORALE

IL DIRIGENTE

PREMESSO che

a. con la Deliberazione di Giunta Regionale 244 del 08/06/2021 è stata approvata la misura di sostegno alle MPMI del sistema turistico campano colpite dalla crisi generata dal COVID 19, programmando €.15 milioni a valere sulle risorse del POR FESR 2014-2020, Obiettivo specifico 3.2, azione 3.2.1;
b. con la medesima deliberazione si è:
   b.1 dato mandato alla Direzione Generale per le politiche culturali e il turismo, di adottare provvedimenti attuativi connessi e consequenziali al provvedimento, nonché la proposizione di eventuali ulteriori provvedimenti integrativi funzionali all'attuazione della misura prevista;
   b.2 previsto, al fine di garantire un'adeguata assistenza tecnica all'attuazione della misura di sostegno, che la Direzione Generale per le politiche culturali e il turismo potrà avvalersi a termini di legge anche di organi strumentali o di società *in house* regionali.;
c. con decreto dirigenziale n.464 del 6 agosto 2021, pubblicato sul BURC n.79 del 9 agosto 2021, è stato approvato l'Avviso Pubblico avente ad oggetto "Misura di sostegno alle MPMI del sistema turistico campano colpite dalla crisi generata dal COVID 19" e disposto che le istanze in risposta all'Avviso dovevano essere presentate esclusivamente per via telematica attraverso la piattaforma telematica dell'Agenzia Campania Turismo raggiungibile attraverso il sito internet https://gare.agenziacampaniaturismo.it:
d. l'Avviso Pubblico stabilisce al Paragrafo 12, tra l'altro, che:
   d. 1 la procedura di selezione delle domande di agevolazione è a "sportello valutativo", ai sensi dell'art. 5, comma 3 del Decreto Legislativo 31 marzo 1998, n.123;
   d. 2 la verifica di ammissibilità e la valutazione delle domande di agevolazione vanno effettuate secondo l'ordine cronologico di presentazione;
   d. 3 la fase di ammissibilità sarà, innanzitutto, finalizzata a verificare la completezza e la regolarità della Domanda di agevolazione e della relativa documentazione prevista a corredo e che, in caso di esito positivo di detta verifica, si procede all'accertamento dei seguenti elementi:
      - la sussistenza di tutte le condizioni per l'ammissione alle agevolazioni;
      - l'ammissibilità delle spese indicate dal proponente, sia per quanto attiene la pertinenza che la congruità, al fine di proporne l'ammontare per le agevolazioni;
      - la domanda di agevolazione, completa della documentazione richiesta, è sottoposta, alla verifica della sussistenza dei requisiti per l'accesso alle agevolazioni al fine di accertarne l'ammissibilità;
      - la valutazione di merito è effettuata da una Commissione di Valutazione che assegna un punteggio sulla base dei criteri di selezione di cui al paragrafo 13 dell'Avviso.
e. con decreto dirigenziale n. 775 del 23/12/2021 è stata nominata la Commissione di valutazione, deputata alla verifica di ammissibilità e valutazione di merito delle domande di partecipazione e relativi allegati dell'Avviso pubblico de quo e approvato lo schema della convenzione regolante i rapporti tra la Direzione Generale per le Politiche Culturali e il Turismo e l'Agenzia Campania Turismo riguardo l'iter procedimentale di selezione delle domande;
f. ai sensi della suddetta convenzione, effettivamente sottoscritta in data 20/1/2022 (n. repertorio 8 stessa data), l'Agenzia Campania Turismo effettua l'istruttoria di ricevibilità formale delle domande di agevolazione verificando che siano correttamente pervenute con le modalità e nei tempi indicati dall'Avviso, nonché la completezza e la regolarità della domanda di agevolazione; all'esito di tale fase, trasmettendo alla Direzione Generale per le Politiche Culturali e Turismo le domande che risulteranno ricevibili, complete e regolari;
g. dal momento che l'Avviso Pubblico stabilisce all'articolo 12 che la procedura di selezione delle domande di agevolazione è a "sportello valutativo" e che, ai sensi dell'art. 11.2 "*saranno considerate presentate contemporaneamente tutte le domande di partecipazione pervenute e firmate all'interno di un blocco temporale di 10 minuti a partire dagli orari di apertura della procedura informatica*" le istruttorie dell'Agenzia Campania Turismo e della Commissione di valutazione per la verifica

dell'ammissibilità e per la valutazione di merito delle suddette istanze procedono per blocchi temporali di dieci minuti.

CONSIDERATO che:

a) con nota prot. n. 0008270/2022 del 10/10/2022 acquisita al protocollo generale con n. PG/2022/508716 del 17/10/2022 il Rup dell'Agenzia Campania Turismo ha trasmesso il verbale n. 8 del 10/10/2022 dal quale si rileva che è stata svolta istruttoria per verificare la completezza e la regolarità delle 14 istanze di agevolazione trasmesse attraverso la piattaforma di e-procurement dell'Agenzia e relative al quarto blocco temporale di 10 minuti, rilevando 8 istanze ricevibili, 3 istanze sono risultate non ammissibili salvo attivazione di soccorso istruttorio e 3 istanze sono risultate inammissibili in quanto carenti della documentazione necessaria prevista dall'avviso;
b) con il verbale n. 50 del 13/1/2023 la Commissione di valutazione verificava la documentazione relativa all'istanza avente prot. 5446, ritenuta non ammissibile salvo attivazione di soccorso istruttorio dal suddetto verbale del Rup dell'Agenzia Campania Turismo, escludendola dalla fase di valutazione per documentazione incompleta e/o non conforme alle disposizioni previste dall'art. 11,1 dell'avviso pubblico, in quanto non risultava alcun preventivo di spesa allegato all'istanza;
c) con il verbale n. 52 del 14/04/2023 la Commissione di valutazione prendeva atto dei riscontri ai soccorsi istruttori attivati nei confronti delle istanze aventi prot. 5443 e 5444 che, dalle verifiche delle documentazioni trasmesse, risultavano ammissibili a valutazione;
d) la Commissione di valutazione, a conclusione dei lavori del quarto blocco temporale, ha trasmesso con nota n. 2023.213529 del 21/04/2023 al Responsabile del Procedimento, le risultanze degli esiti dei lavori che constano di n. 4 verbali delle sedute comprensivi degli allegati ed in particolare il verbale n. 52 del 14/04/2023 con i relativi allegati, consistenti nei seguenti elenchi riguardanti, in particolare:
    d.1 le istanze pervenute nel quarto blocco temporale ammissibili a finanziamento,
    d. 2 le istanze pervenute nel quarto blocco temporale non ammissibili a finanziamento per punteggio non sufficiente
    d. 3 le istanze pervenute nel quarto blocco temporale non ammesse alla valutazione di merito;

RILEVATO che ai sensi dell'art.14 dell'avviso pubblico approvato con decreto dirigenziale n.464 del 6 agosto 2021, a conclusione della fase di istruttoria e valutazione, la Direzione Generale per le Politiche Culturali e Turismo, preso atto degli esiti della valutazione effettuata dalla Commissione, pubblica la graduatoria delle domande ammesse alle agevolazioni, nonché gli elenchi delle domande non ammesse, con l'indicazione delle cause di esclusione.

RITENUTO, pertanto, di dover:

a. prendere atto degli esiti della procedura di acquisizione complessiva delle domande e dell'attività istruttoria di ricevibilità formale delle istanze pervenute nel quarto blocco temporale, svolta dall'Agenzia Campania Turismo ai sensi dell'art. 12 dell'Avviso pubblico e della convenzione (rep.n. 8 del 20/1/2022) sottoscritta con la Direzione Generale per le Politiche Culturali e Turismo, di cui al verbale n. 7 trasmesso dal RUP dell'Agenzia Campania Turismo citato in premessa;
b. prendere atto dei lavori della Commissione di valutazione, nominata con decreto dirigenziale n. 775 del 23/12/2021, svolti ai sensi degli artt. 12 e 13 dell'Avviso pubblico sulle suddette istanze del quarto blocco temporale, di cui ai verbali trasmessi dal Segretario della Commissione di Valutazione citati in premessa;
c. prendere atto e approvare, per l'effetto di quanto disposto ai precedenti punti a e b, i seguenti allegati al presente atto che ne formano parte integrante e sostanziale:
    c.1. allegato A) Istanze pervenute nel quarto blocco temporale ammissibili a finanziamento;
    c.2. allegato B) Istanze pervenute nel quarto blocco temporale non ammissibili a finanziamento per punteggio non sufficiente;
    c.3. allegato C) Istanze pervenute nel quarto blocco temporale non ammesse alla valutazione di merito;

d. di rinviare a successivi provvedimenti l'approvazione degli atti di concessione delle agevolazioni secondo quanto disposto dall'art. 14 dell'Avviso Pubblico di cui al Decreto Dirigenziale n.464 del 6 agosto 2021 nonché l'impegno di spesa delle somme occorrenti;

PRECISATO CHE il presente provvedimento non è soggetto a pubblicazione ai sensi degli artt. 26 e 27 del D. Lgs. n. 33/2013.

VISTO:
a) il Regolamento (UE) n. 1301/2013 del Parlamento europeo e del Consiglio, del 17 dicembre 2013, relativo al Fondo europeo di sviluppo regionale e a disposizioni specifiche concernenti l'obiettivo "Investimenti a favore della crescita e dell'occupazione" e che abroga il regolamento (CE) n. 1080/2006;
b) il Regolamento (UE) n. 1303/2013 del Parlamento europeo e del Consiglio, del 17 dicembre 2013, recante disposizioni comuni sul Fondo europeo di sviluppo regionale, sul Fondo sociale europeo, sul Fondo di coesione, sul Fondo europeo agricolo per lo sviluppo rurale e sul Fondo europeo per gli affari marittimi e la pesca e disposizioni generali sul Fondo europeo di sviluppo regionale, sul Fondo sociale europeo, sul Fondo di coesione e sul Fondo europeo per gli affari marittimi e la pesca, e che abroga il regolamento (CE) n. 1083/2006 del Consiglio, e successive mm.ii;
c) il Regolamento delegato (UE) N. 480/2014;
d) la Delibera CIPE n. 10 del 28 Gennaio 2015 "Definizione criteri cofinanziamento pubblico nazionale dei programmi europei programmazione 2014-2020 e monitoraggio. programmazione interventi complementari (l. 147/2013) previsti nell'accordo partenariato 2014-2020";
e) la Decisione n. C (2015) 8578 del 1° dicembre 2015 che approva il Programma Operativo Regionale Campania FESR 2014/2020 (POR FESR 2014/2020);
f) la DGR n. 720 del 16/12/2015 di presa d'atto della Decisione della Commissione Europea C (2015) 8578 del 1° dicembre 2015;
g) la DGR n. 278 del 14 giugno 2016 "POR Campania FESR 2014/2020 - Adozione del sistema di gestione e controllo (SI.GE.CO). Corrispondenza SI.GE.CO. POC.;
h) il DPGR n. 273 del 30/12/2016 e ss.mm.ii di individuazione dei Responsabili di Obiettivo Specifico sul POR FESR Campania 2014 - 2020;
i) il DPGR n. 64 del 28/04/2017 è stato conferito l'incarico di Direttore Generale della D.G. per le Politiche Culturali e il Turismo;
j) la DGRC n. 198 del 19/04/2023 con la quale sono stati prorogati gli incarichi dirigenziali fino al 31/7/2023;
k) la DGR n. 731 del 13 novembre 2018 "POR Campania FESR 2014/2020 - Presa d'atto della Decisione della Commissione Europea C (2018) 2283 Final del 17/04/2018 di modifica della Decisione C (2015) 8578 del 1° Dicembre 2015 che approva Il Programma Operativo Regionale Campania FESR 2014-2020";
l) la Decisione n. C (2020) 5382 final del 04/08/2020 di approvazione della riprogrammazione del POR Campania FESR 2014/2020;
m) il decreto dirigenziale n. 686 del 09/09/2020 dell'Autorità di Gestione FESR di presa d'atto della Decisione della Commissione europea C (2020) 5382 final del 04/08/2020 di approvazione della riprogrammazione del POR Campania FESR 2014/2020;
n) il decreto dirigenziale n. 639 dell'11/12/2020 del 25/03/2021 di nomina del team di Obiettivo Specifico 3.2. - Azione 3.2.1;
o) il decreto dirigenziale dell'Autorità di Gestione FESR n. 154 del 26/06/2021, con il quale è stato aggiornato il Sistema di Gestione e Controllo del POR Campania FESR 2014/2020 e sono state approvate le versioni aggiornate del "Manuale di Attuazione

ALLA STREGUA dell'istruttoria compiuta dal Rup nominato con decreto dirigenziale n.464 del 6 agosto 2021, delle risultanze e degli atti richiamati in premessa, costituenti istruttoria a tutti gli effetti di legge,

DECRETA

per le motivazioni indicate in narrativa, che si intendono integralmente riportate nel presente dispositivo:

1. di prendere atto degli esiti dell'attività istruttoria di ricevibilità formale delle istanze pervenute nel quarto blocco temporale, svolta dall'Agenzia Campania Turismo ai sensi dell'art. 12 dell'Avviso pubblico e della convenzione (rep.n. 8 del 20/1/2022) sottoscritta con la Direzione Generale per le Politiche Culturali e Turismo di cui al verbale n. 7 trasmesso dal RUP dell'Agenzia Campania Turismo citato in premessa;
2. di prendere atto dei lavori della Commissione di valutazione, nominata con decreto dirigenziale n. 775 del 23/12/2021, svolti ai sensi degli artt. 12 e 13 dell'Avviso pubblico sulle suddette istanze del quarto blocco temporale, di cui ai verbali trasmessi dal Segretario della Commissione di Valutazione citati in premessa;
3. di prendere atto e approvare, per l'effetto di quanto disposto ai precedenti punti a e b, i seguenti allegati al presente atto che ne formano parte integrante e sostanziale:
   3.1. allegato A) Istanze pervenute nel quarto blocco temporale ammissibili a finanziamento
   3.2. allegato B) Istanze pervenute nel quarto blocco temporale non ammissibili a finanziamento per punteggio non sufficiente;
   3.3. allegato C) Istanze pervenute nel quarto blocco temporale non ammesse alla valutazione di merito;
4. di rinviare a successivi provvedimenti l'approvazione degli atti di concessione delle agevolazioni secondo quanto disposto dall'art. 14 dell'Avviso Pubblico di cui al Decreto Dirigenziale n.464 del 6 agosto 2021, nonché l'impegno di spesa delle somme occorrenti;
5. di dare atto che il presente provvedimento non è soggetto agli obblighi di cui agli artt. 26 e 27 del D. Lgs. n. 33/2013;
6. di trasmettere il presente atto all'Assessore alla semplificazione amministrativa e al Turismo, all'ufficio del Capo di Gabinetto del Presidente della Giunta Regionale, alla Programmazione Unitaria, alla Direzione Generale Autorità di Gestione POR FESR, all'Agenzia Regionale Campania Turismo, al BURC per la pubblicazione e all'Ufficio competente per la pubblicazione nella Sezione Casa Di Vetro del Sito istituzionale della Regione Campania.

ROMANO

“Misura di sostegno alle MPMI del sistema turistico campano colpite dalla crisi generata dal COVID 19”
Elenco istanze ammissibili a finanziamento IV blocco

N	Prot	Ragione Sociale	Codice Fiscale	**PUNTEGGIO TOTALE**	**TOTALE AMMISSIBILE**	**TOTALE AMMISSIBILE RIMODULATO**	**%**	**TOTALE RICHIESTO**	**TOTALE CONCEDIBILE**
1	5438	TRIARK S.R.L.S.	05696110658	73	140.841,00 €	140.042,64 €	60,00000000%	84.505,00 €	84.025,58 €
2	5440	VARAMA SRL	SRVGNN76L07F839O	73	143.170,00 €	143.170,00 €	60,00%	85.902,00 €	85.902,00 €
3	5441	Eremo di Montevergine di Giuseppe Pezzullo	PZZGPP80R23F839D	63	248.593,89 €	248.593,89 €	60,00%	149.156,33 €	149.156,33 €
4	5443	DI LASCIO MONIA	DLSMNO75B45D390F	60	335.820,80 €	305.820,80 €	59,54848000%	199.976,18 €	182.111,64 €
5	5448	LA PANORAMICA S.R.L.	00864030622	62	332.929,37 €	332.929,37 €	40,00%	133.171,75 €	133.171,75 €
6	5451	MATTERA NICOLA	MTTNCL69E27E329K	61	98.596,51 €	98.506,51 €	60,00%	59.157,91 €	59.103,91 €
7	5452	CILENTO VILLAGE SRL	04080260658	65	350.343,04 €	350.343,04 €	57,08690600%	200.000,00 €	200.000,00 €

fonte: http://burc.regione.campania.it

“Misura di sostegno alle MPMI del sistema turistico campano colpite dalla crisi generata dal COVID 19”
Elenco istanze non ammissibili a finanziamento per punteggio insufficiente IV blocco

N	Prot	Ragione Sociale	Codice Fiscale	**PUNTEGGIO TOTALE**
1	5442	GIAMPILIERI START	08588001217	28
2	5444	MARGI SRLS	09535761218	55
3	5447	Mari Travel & Communication srls	09407781211	50

fonte: http://burc.regione.campania.it

“Misura di sostegno alle MPMI del sistema turistico campano colpite dalla crisi generata dal COVID 19”

Elenco istanze non ammesse alla valutazione di merito IV blocco

N	Prot	Ragione sociale	Codice fiscale	CAUSA ESCLUSIONE
1	5446	FREE DAYS SRL	08617231215	Ai sensi dell’art.12 dell’avviso pubblico l’impresa ha prodotto documentazione incompleta e/o non conforme alle disposizioni previste dall’art.11.1
2	5449	IDC HOTEL MANAGEMENT SRL	09097771217	Ai sensi dell’art.12 dell’avviso pubblico l’impresa ha prodotto documentazione incompleta e/o non conforme alle disposizioni previste dall’art.11.1
3	5450	GAETANO AMITRANO	08508591214	Ai sensi dell’art.12 dell’avviso pubblico l’impresa ha prodotto documentazione incompleta e/o non conforme alle disposizioni previste dall’art.11.1
4	5453	MADE IN POMPEII SRLS	08516881219	Ai sensi dell’art.12 dell’avviso pubblico l’impresa ha prodotto documentazione incompleta e/o non conforme alle disposizioni previste dall’art.11.1

fonte: http://burc.regione.campania.it

Decreto Dirigenziale n. 308 del 05/05/2023

Dipartimento 50 - GIUNTA REGIONALE DELLA CAMPANIA

Direzione Generale 12 - Direzione Generale per le politiche culturali e turismo

U.O.D. 5 - Sviluppo e Promozione turismo. Promozione Universiadi

Oggetto dell'Atto:

POC CAMPANIA 2014-2020. DGR N. 176 DEL 04/04/2023. PROGRAMMA DI PERCORSI TURISTICI DI TIPO CULTURALE, NATURALISTICO ED ENOGASTRONOMICO PER LA PROMOZIONE TURISTICA DELLA CAMPANIA. PERIODO "GIUGNO 2023 - MAGGIO 2024". APPROVAZIONE AVVISO PUBBLICO. (BURC)

IL DIRIGENTE

PREMESSO che:

a. la Regione Campania considera la promozione e lo sviluppo del Turismo quale obiettivo prioritario per lo sviluppo del territorio e per il settore di intervento di riferimento, e riconosce che il turismo contribuisce alla crescita civile, culturale, sociale e morale delle comunità ospitanti, degli ospiti e dei visitatori;

b. la Legge regionale n. 18/2014 “Organizzazione del Sistema Turistico in Campania” riconosce il ruolo fondante e primario che il turismo ha storicamente avuto nella maturazione e nell’evoluzione del fenomeno a livello nazionale, europeo e mondiale;

c. la richiamata Legge assume che tra le finalità attribuite alla Regione vi è quella di promuovere e consolidare l’immagine unitaria e complessiva del sistema turistico regionale, valorizzando le risorse turistiche dei patrimoni diffusi del territorio regionale anche delle aree interne e di promuovere l’immagine turistica della Campania in ambito nazionale ed internazionale;

PREMESSO, altresì, che:

a. con Deliberazione n. 59 del 15 febbraio 2016, la Giunta regionale ha approvato la proposta di Programma Operativo Complementare 2014-2020 ai fini dell’approvazione a cura del CIPE;

b. in data 14 aprile 2016, la Conferenza Stato-Regioni ha reso parere positivo sul POC Campania 2014-2020, approvato con DGR 59/2016, così come modificato alla luce delle indicazioni fornite dalle Amministrazioni centrali competenti e, in particolare, dal Ministero dell'Economia e delle Finanze;

c. il POC Campania 2014/2020 assentito in sede di Conferenza Stato Regione, articolato in Assi e in azioni operative, è stato approvato dal CIPE nella seduta del 1° maggio 2016;

d. il Programma Operativo Complementare (POC) 2014-2020 indica gli obiettivi strategici che la Regione intende perseguire per la crescita e lo sviluppo, i quali sono tesi, tra l’altro, anche ad incidere sui fattori di contesto per rafforzare la competitività del sistema regionale, consentendo agli attori locali di sfruttare appieno i vantaggi competitivi territoriali;

e. nell’ambito della complessiva strategia regionale, la linea di azione del POC 2014-2020 “Rigenerazione urbana, politiche per il turismo e cultura” assume l’obiettivo di “promuovere il territorio proponendo percorsi integrati che uniscano il tradizionale patrimonio naturale a visite a centri storici e a siti culturali, coinvolgendo anche le diverse filiere di prodotto (termale, enogastronomica, ambientale, religiosa, ecc.)” con la partecipazione delle comunità locali.

f. tra le linee di azioni operative in cui si declina la linea strategica “Rigenerazione urbana, politiche per il turismo e cultura” del POC Campania 2014-2020 sono ricomprese azioni mirate a dare attuazione alla Legge regionale n. 18/2014 per la realizzazione di un programma di iniziative, di risonanza nazionale ed internazionale, da tenersi sul territorio regionale e di promozione turistica dell'immagine regionale in Italia e nel mondo mediante la realizzazione di attività di comunicazione e promozione;

CONSIDERATO che:

a. con la Deliberazione di Giunta regionale n. 176 del 04/04/2023 si è stabilito di programmare risorse per complessivi € 10.000.000,00 a valere sulle risorse del POC 2014-2020, linea strategica “Rigenerazione urbana, politiche per il turismo e cultura”, destinate alla definizione di un Programma unitario di percorsi turistici di tipo culturale, naturalistico ed enogastronomico di portata nazionale e internazionale, così ripartiti:

a.1 **€ 9.800.000,00** destinati ai **Comuni non capoluogo di provincia** per proposte in forma in partenariato tra **non meno di 6 Comuni,** volte alla realizzazione di "percorsi turistici di tipo culturale, naturalistico ed enogastronomico di portata nazionale ed internazionale", anche al fine di consolidare forme di cooperazione pubblico/privato che possano favorire un successivo riconoscimento istituzionale degli stessi;

a.2 **€ 200.000,00** per azioni di promozione e comunicazione delle iniziative e per le attività di accompagnamento e supporto tecnico-amministrativo ai Comuni;

b. con la medesima Deliberazione, la Giunta Regionale ha altresì stabilito che:

b 1. l'individuazione delle proposte progettuali che andranno a costituire il programma in questione avvenga tramite procedura selettiva per tutti Comuni della Regione, disciplinata da apposito **Avviso Pubblico** adottato dalla Direzione per le Politiche Culturali e il Turismo, secondo le direttive contenute nella DGRC n. 176/2023 e nelle Linee Guida ad essa allegate, con espressa esclusione dei Comuni capoluogo di provincia;

b 2. per le azioni di promozione e comunicazione delle iniziative e per le attività di accompagnamento e supporto tecnico-amministrativo ai Comuni la Direzione Generale per le politiche culturali ed il turismo si avvarrà, mediante la sottoscrizione di un apposito atto, dell'Agenzia Regionale Campania Turismo;

b 3. la programmazione in questione abbia come periodo di riferimento "**giugno 2023 – maggio 2024**";

b 4. il finanziamento regionale richiesto, a valere sui fondi POC, per la realizzazione della proposta progettuale non potrà eccedere l'importo di **€ 120.000,00**;

b 5. dovrà essere garantita una quota di co-finanziamento aggiuntiva minima del 10% dell'importo richiesto;

PRESO ATTO della nota prot. PG/2023/0229972 del 03/05/2023 della DG Autorità di Gestione FESR ad oggetto "Delibere di Giunta regionale nn. 175, 176 e 182 del 4/04/2023 – Riscontro alle note prot. nn. 2023.217244, 2023.224283 e 2023.224294 – Disponibilità contabile delle risorse Poc 2014-2020";

RITENUTO, pertanto, di dover:

a. approvare, secondo le direttive contenute nella DGR n. 176/2023 e nelle Linee Guida ad essa allegate, **l'Avviso Pubblico** ed il relativo modello di scheda progettuale, allegati al presente atto a formarne parte integrante e sostanziale, per la selezione delle proposte progettuali che andranno a costituire il programma unitario di ''**Percorsi turistici di tipo culturale, naturalistico ed enogastronomico di portata nazionale e internazionale'',** da svolgersi sul territorio regionale nel periodo "**giugno 2023 – maggio 2024**", da finanziare a valere sulle risorse del POC 2014-2020, linea strategica "Rigenerazione urbana, politiche per il turismo e cultura";

ALLA STREGUA dell'istruttoria compiuta dal Responsabile del Procedimento e sulla scorta della espressa dichiarazione di regolarità della stessa resa dal Dirigente dell'UOD 50.12.05,

DECRETA

per le motivazioni indicate in narrativa, che si intendono integralmente riportate nel presente dispositivo:

1. **di approvare**, secondo le direttive contenute nella DGR n. 176/2023 e nelle Linee Guida ad essa allegate, **l'Avviso Pubblico** ed il relativo modello di scheda progettuale, allegati al presente atto a

formarne parte integrante e sostanziale, per la selezione delle proposte progettuali che andranno a costituire il programma unitario di ‘’**Percorsi turistici di tipo culturale, naturalistico ed enogastronomico di portata nazionale e internazionale**’’, da svolgersi sul territorio regionale nel periodo “**giugno 2023 – maggio 2024**”, da finanziare a valere sulle risorse del POC Campania 2014-2020, linea strategica “Rigenerazione urbana, politiche per il turismo e cultura”;

2. **di disporre** la pubblicazione della documentazione in questione sul sito web ufficiale della Amministrazione Regionale e sul Bollettino Ufficiale della Regione Campania, nonché sul Catalogo dei servizi digitali di Regione Campania, disponibile all’indirizzo https://servizi-digitali.regione.campania.it;
3. **di inviare** il presente provvedimento al *Web-master*” della Regione Campania, per la pubblicazione sul portale istituzionale, agli Uffici competenti per la registrazione atti monocratici e archiviazione decreti, nonché per la pubblicazione sul B.U.R.C., all’US 11 per la pubblicazione sul Catalogo dei servizi digitali di Regione Campania, all’Autorità di Gestione Fondo Europeo di Sviluppo Regionale, al Responsabile della Programmazione Unitaria e all’Assessore alla Semplificazione Amministrativa e al Turismo.

ROMANO

REGIONE CAMPANIA

ASSESSORATO ALLA SEMPLIFICAZIONE AMMINISTRATIVA E AL TURISMO

PROGRAMMA OPERATIVO COMPLEMENTARE (POC) 2014-2020

LINEA STRATEGICA

RIGENERAZIONE URBANA, POLITICHE PER IL TURISMO E CULTURA

AVVISO PUBBLICO

PROGRAMMA UNITARIO DI PERCORSI TURISTICI DI TIPO CULTURALE, NATURALISTICO, ED ENOGASTRONOMICO DI PORTATA NAZIONALE E INTERNAZIONALE

PERIODO DI SVOLGIMENTO

GIUGNO 2023 – MAGGIO 2024

(Deliberazione di Giunta Regionale n. 176 del 04/04/2023)

fonte: http://burc.regione.campania.it

PREMESSA

La Regione Campania considera la promozione e lo sviluppo del Turismo quale obiettivo prioritario per lo sviluppo del territorio e per il settore di intervento di riferimento, e riconosce che il turismo contribuisce alla crescita civile, culturale, sociale e morale delle comunità ospitanti, degli ospiti e dei visitatori.

La Legge regionale n. 18/2014 "Organizzazione del Sistema Turistico in Campania" riconosce il ruolo fondante e primario che il turismo ha storicamente avuto nella maturazione e nell'evoluzione del fenomeno a livello nazionale, europeo e mondiale.

La richiamata Legge assume che tra le finalità attribuite alla Regione vi è quella di promuovere e consolidare l'immagine unitaria e complessiva del sistema turistico regionale, valorizzando le risorse turistiche dei patrimoni diffusi del territorio regionale anche delle aree interne e di promuovere l'immagine turistica della Campania in ambito nazionale ed internazionale.

Il Programma Operativo Complementare (POC) 2014-2020 indica gli obiettivi strategici che la Regione intende perseguire per la crescita e lo sviluppo, i quali sono tesi, tra l'altro, anche ad incidere sui fattori di contesto per rafforzare la competitività del sistema regionale, consentendo agli attori locali di sfruttare appieno i vantaggi competitivi territoriali.

Nell'ambito della complessiva strategia regionale, la Linea di Azione del POC 2014-2020 "Rigenerazione urbana, politiche per il turismo e cultura" assume l'obiettivo di "promuovere il territorio proponendo percorsi integrati che uniscano il tradizionale patrimonio naturale a visite a centri storici e a siti culturali, coinvolgendo anche le diverse filiere di prodotto (termale, enogastronomica, ambientale, religiosa, ecc.)" con la partecipazione delle comunità locali.

Tra le linee di azioni operative in cui si declina la linea strategica "Rigenerazione urbana, politiche per il turismo e cultura" del POC Campania 2014-2020 sono ricomprese azioni mirate a dare attuazione alla Legge regionale n. 18/2014 per la realizzazione di un programma di iniziative, di risonanza nazionale ed internazionale, da tenersi sul territorio regionale e di promozione turistica dell'immagine regionale in Italia e nel mondo mediante la realizzazione di attività di comunicazione e promozione.

Risulta strategico per lo sviluppo turistico regionale promuovere l'aggregazione tra Comuni al fine di sostenere l'attuazione di interventi necessari alla riqualificazione e alla diversificazione dell'offerta turistica regionale nell'ambito territoriale di riferimento, con particolare riguardo a percorsi turistici esperienziali per un "Viaggio" immersivo di tipo culturale, naturalistico ed enogastronomico.

I percorsi possono essere identificati come tappe, narrativamente collegate, caratterizzati da temi turistici unificanti, dalla cultura al naturalismo e all'enogastronomia, che danno un senso progettuale all'intero percorso, il quale si svolge in modo lineare, reticolare o a spirale, interessando territori dotati di caratteristiche omogenee in grado di coinvolgere l'intera filiera turistica locale.

Il Piano del Turismo 2021, approvato con DGR n. 339 del 27/07/2021, che rappresenta un'anticipazione della successiva programmazione triennale, indica tra le sue priorità d'intervento:

- ✓ promuovere forme di iniziativa spontanea degli operatori turistici, degli enti pubblici e del terzo settore in relazione alle peculiarità e alle caratteristiche dei territori nell'ottica di un cambio di passo dell'offerta turistica regionale, assicurando attività "trasversali";
- ✓ favorire la collaborazione tra pubblico e privato, promuovendo soggetti gestionali integrati e forme partenariali sperimentali, al fine di superare la polverizzazione degli interventi su singoli Comuni;
- ✓ sostenere l'offerta integrata che coinvolge i territori di destinazione turistica nella definizione di percorsi di "Viaggio" sostenibile e partecipato che includono tutte le forze del territorio;

fonte: http://burc.regione.campania.it

- ✓ valorizzare le specificità enogastronomiche regionali e l'intera filiera attraverso la loro integrazione nell'offerta turistica e nelle azioni di promozione e di comunicazione che si andranno a sostenere, avvalendosi della rete della ricettività alberghiera ed extralberghiera come porta di ingresso alle specificità territoriali e a forme di turismo esperienziale;
- ✓ promuovere il Percorso di "Viaggio" come lettura integrata e armonica delle realtà territoriali, proponendo un Programma di eventi, che possa delineare un tracciato sperimentale di co-progettazione basata su forme di partenariato pubblico/privato, tra Enti Pubblici e Animatori Locali privati o misti, che individuano quale capofila un Comune con elevata capacità di gestione degli interventi;
- ✓ costruire progetti di rete sovra-comunali che tengano conto delle peculiarità dei territori di riferimento, in continuità con quanto già espresso dai medesimi territori attraverso iniziative di successo, seguendo le sollecitazioni provenienti da Sette gruppi di "parole-chiave":
    1. Storia, Arte e Cultura;
    2. Natura e Paesaggio;
    3. Spiritualità e Tradizioni;
    4. Enogastronomia;
    5. Sport, Salute e Benessere;
    6. Intrattenimento, Congressuale e Wedding;
    7. Innovazione sociale in ambito turistico.

Il Programma Annuale per il Turismo 2022, approvato con DGR n. 439 del 03/08/2022, che si muove nel solco delle linee di indirizzo formulate con la succitata DGR n. 339/2021, ribadisce tra le priorità d'intervento la promozione di itinerari turistici integrati alla luce dei temi culturali, naturalistici ed enogastronomici, della attrattività territoriale innovativa.

La Regione Campania rappresenta una "Destinazione Turistica" unitariamente intesa, nella quale già esistono tutti gli elementi che possono rendere l'esperienza di "Viaggio" un *unicum*, non solo rispetto ad altre Regioni italiane ma anche rispetto all'offerta internazionale, valorizzando storia, prodotti e accoglienza in un mix irripetibile.

Il Percorso di "Viaggio" è una lettura integrata e armonica delle realtà territoriali, che offre una connotazione fortemente attrattiva in termini turistici. L'offerta che si intende garantire è di tipo dinamico e deve saper rappresentare in modo esperienziale le caratteristiche dei luoghi che il "Viaggio" si propone di narrare.

L'elaborazione di un programma regionale di itinerari promozionali in grado di convogliare, nel periodo di svolgimento delle manifestazioni, flussi turistici mirati, costituisce uno strumento fondamentale per realizzare efficaci azioni di marketing finalizzate al riposizionamento del "prodotto Campania" sul mercato nazionale ed estero nonché un fattore di sviluppo locale e di crescita, con ricadute sui territori anche in termini di apprezzamento dell'appartenenza.

L'individuazione di itinerari tematici o territoriali per la promozione del patrimonio culturale della Campania - dai luoghi d'arte alle bellezze naturalistiche e paesaggistiche, dalle tradizioni alle produzioni tipiche alle tradizioni enogastronomiche - dovrà avvenire sulla base di percorsi che, tra l'altro, costruiscono relazioni tra territori, ne rafforzano l'identità e ampliano le conoscenze di residenti e visitatori, nonché la costruzione di un programma regionale unitario di interventi, atto a garantire,oltre che la concentrazione degli stessi, anche la piena espressione alla domanda di sviluppo delle collettività locali, applicando i principi di concertazione e partenariato, sussidiarietà e decentramento.

fonte: http://burc.regione.campania.it

Con Deliberazione n. 176 del 04/04/2023 la Giunta Regionale della Campania ha inteso avviare la definizione, per il periodo “giugno 2023 – maggio 2024”, di un Programma unitario di percorsi turistici di tipo culturale, naturalistico ed enogastronomico di portata nazionale e internazionale, demandando, tra l’altro, alla Direzione Generale per le Politiche Culturali e il Turismo, struttura incaricata dell’attuazione della linea strategica del POC 2014-2020 “Rigenerazione urbana, politiche per il turismo e cultura”, di emanare il relativo Avviso Pubblico di selezione che garantisca, tra l’altro, un’equa distribuzione delle risorse tra i Comuni partecipanti.

fonte: http://burc.regione.campania.it

ART.1 - OGGETTO E FINALITÀ

1.1. Secondo quanto disposto dalla DGRC n. 176/2023, il presente avviso ha per oggetto la procedura selettiva di proposte progettuali per la costruzione di un programma unitario di interventi, da realizzarsi sul territorio regionale nel periodo "GIUGNO 2023 – MAGGIO 2024".

ART.2 - OBIETTIVI

2.1. Coerentemente con le finalità indicate, le iniziative dovranno assumere i seguenti obiettivi specifici di riferimento:

2.1.1. individuazione di itinerari tematici o territoriali per mettere a sistema le peculiarità dei territori - dai luoghi d'arte alle bellezze naturalistiche e paesaggistiche, dalle tradizioni alle produzioni tipiche ed enogastronomiche - sulla base di percorsi che, tra l'altro, costruiscano relazioni tra territori, rafforzandone l'identità e ampliando lo scambio di conoscenze tra residenti e visitatori, anche al fine di consolidare forme di cooperazione pubblico/privato che possano favorire un successivo riconoscimento istituzionale degli stessi itinerari;

2.1.2. superare la dimensione locale nella capacità di attrazione di flussi turistici, con conseguente ampliamento della domanda turistica e, in particolare, dei flussi provenienti dall'estero;

2.1.3. incentivare forme di cooperazione ed aggregazione tra soggetti pubblici e privati interessati alla realizzazione di iniziative per il miglioramento della qualità e la modernizzazione dell'offerta turistica;

2.1.4. veicolare e diffondere l'immagine turistico culturale della Campania sia a livello nazionale che internazionale, nell'ambito di una strategia condivisa dalla Regione ed in coerenza con la stessa;

2.1.5. rafforzare la conoscenza dell'attrattività della Campania nel suo complesso sul mercato turistico italiano ed estero, attraverso la valorizzazione delle peculiarità e degli elementi di attrattiva presenti sul territorio regionale.

ART.3 - DESTINATARI

3.1. La partecipazione alla procedura selettiva è riservata unicamente ai Comuni NON CAPOLUOGO di PROVINCIA della Regione Campania, per proposte progettuali in forma di partenariato tra **non meno di 6 Comuni**, volte alla realizzazione di "*Percorsi turistici di tipo culturale, naturalistico ed enogastronomico di portata nazionale e internazionale*", anche al fine di consolidare forme di cooperazione pubblico/privato che possano favorire un successivo riconoscimento istituzionale degli stessi itinerari.

3.2. I Comuni non capoluogo di provincia:

3.2.1. Possono fare istanza o partecipare, esclusivamente, a **un'unica proposta progettuale** per l'intero programma;

3.2.2. devono garantire il rispetto dell'importo complessivo della proposta progettuale presentata.

3.3. Le istanze di partecipazione **con un numero inferiore a sei Comuni** saranno ritenute inammissibili all'esame di merito.

3.4. La partnership deve essere coerente con le attività previste dalla proposta progettuale e dovrà essere formalizzata mediante la sottoscrizione di un **Protocollo di Intesa *ad hoc*** (di cui al successivo art. 5.1.4) nel quale, tra l'altro, si individui l'Ente-Capofila che risulterà beneficiario dell'eventuale finanziamento, con il compito di garantire l'attuazione di tutte le azioni funzionali al perseguimento degli obiettivi condivisi ed individuati nella proposta progettuale.

fonte: http://burc.regione.campania.it

3.5. I Comuni beneficiari devono garantire il rispetto dell'importo complessivo della proposta progettuale presentata e, pertanto, qualora vengano meno talune delle fonti di entrata ulteriori rispetto al finanziamento regionale, dovranno accollarsi le spese per un valore corrispondente alle entrate cessate, **PENA LA NON CONCESSIONE O LA REVOCA DEL FINANZIAMENTO.**

3.6. **Non possono partecipare** alla procedura selettiva, ai sensi della Delibera di Giunta nr. 176 del 04.04.2023, i **Comuni capoluogo** della Regione Campania;

ART. 4 – RISORSE

4.1. La dotazione finanziaria complessiva a valere sulle risorse del POC Campania 2014-2020 linea strategica "Rigenerazione urbana, politiche per il turismo e cultura" per il finanziamento del presente Avviso ammonta ad **€ 9.800.000,00**.

4.2. Il finanziamento regionale richiesto, a valere sui fondi Poc, per la realizzazione della proposta progettuale **non potrà eccedere** l'importo di **€ 120.000,00**.

4.3. I Comuni partecipanti alla proposta progettuale dovranno garantire **una quota di co-finanziamento aggiuntiva pari ad almeno il 10% dell'importo richiesto.** Per quota di co-finanziamento si intende la compartecipazione extra-regionale (voci di entrata B+C+D del piano finanziario di cui allo schema di proposta progettuale).

4.4. Il finanziamento regionale concesso è omnicomprensivo, incluso il costo dell'IVA

ART. 5 – MODALITÀ DI PRESENTAZIONE DELLA DOMANDA E DELLA DOCUMENTAZIONE

5.1 La domanda, con la relativa documentazione, pena irricevibilità, deve essere presentata esclusivamente on line, accedendo al Catalogo dei servizi digitali di Regione Campania, disponibile all'indirizzo https://servizi-digitali.regione.campania.it, ed utilizzando il **servizio digitale dedicato**, denominato **"Richiesta finanziamento da parte dei Comuni per i percorsi turistici"**, secondo le indicazioni contenute nella relativa pagina descrittiva. Il servizio digitale, raggiungibile attraverso il link diretto https://servizi-digitali.regione.campania.it/PercorsiTuristici, sarà accessibile esclusivamente dal rappresentante legale del Comune capofila, o suo delegato, che dovrà autenticarsi utilizzando uno dei sistemi di identità digitale (SPID, CIE, CNS). Nel caso l'accesso al servizio avvenga da parte di un delegato, sarà necessario allegare la delega firmata digitalmente dal legale rappresentante. È ammessa anche la firma autografa ma, in tal caso, sarà necessario allegare un documento di riconoscimento fronte/retro ed in corso di validità.

Il servizio digitale sarà attivo dalle ore 0.00 del 30 maggio 2023 alle ore 23.59 del 12 giugno 2023.

Durante la compilazione on line della domanda di finanziamento, è obbligatorio allegare e trasmettere, **a pena di esclusione**:

5.1.1. **la proposta progettuale**, strutturata secondo il modello di scheda allegato al presente avviso e reso disponibile, in formato editabile, nella sezione "Documenti" della pagina descrittiva del servizio digitale **"Richiesta finanziamento da parte dei Comuni per i percorsi turistici",** e **corredata**, A PENA DI ESCLUSIONE, dal **relativo provvedimento di approvazione**, adottato dalla Giunta del Comune proponente o dal Decreto Sindacale/Commissariale in caso la Giunta Comunale non sia ancora costituita o insediata. La proposta progettuale deve essere firmata digitalmente dal legale rappresentante. È ammessa anche la firma autografa ma, in tal caso, sarà necessario allegare un documento di riconoscimento fronte/retro ed in corso di validità;

5.1.2. la **Delibera di Giunta Comunale** o il Decreto Sindacale/Commissariale (nel caso in cui la Giunta Comunale non sia ancora costituita o insediata) che deve, altresì, contenere, A PENA DI ESCLUSIONE, **l'esplicito impegno del Comune proponente ad accollarsi le spese** per un valore

fonte: http://burc.regione.campania.it

corrispondente alle entrate extra-regionali che, per qualsivoglia motivazione, dovessero successivamente venire meno;

5.1.3. **il provvedimento di designazione** di un dipendente del Comune proponente quale Responsabile Unico del Procedimento (R.U.P.) relativo alla realizzazione del progetto;

5.1.4. **Protocollo d'Intesa** di cui all'art. 3.4 che, A PENA DI ESCLUSIONE**,** deve essere **sottoscritto dai legali rappresentant**i, o loro delegati, di tutti i Comuni aderenti, **deve contenere** l'**individuazione**, nell'ambito dei Comuni aderenti, del **Comune Capofila,** che approverà e presenterà la proposta progettuale, secondo quanto sopra indicato, e che risulterà Beneficiario dell'eventuale finanziamento, con il compito di garantire l'attuazione di tutte le attività previste nella proposta progettuale;

5.1.5. **il provvedimento di approvazione** dello **schema d**i **Protocollo d'Intesa**con l'indicazione della persona delegata alla relativa firma, da parte della Giunta del Comune Capofila.

5.2 Si precisa quanto segue:

5.2.1. nessun compenso e/o rimborso spetterà agli Enti per la presentazione della documentazione progettuale e di quanto ritenuto utile ai fini della partecipazione alla selezione;

5.2.2. le spese relative alla elaborazione dei progetti per la partecipazione alla selezione, e per l'eventuale fase di ammissione a finanziamento, sono a totale carico dei partecipanti e non potranno essere computate nella quota di finanziamento regionale;

5.2.3. la documentazione presentata dagli Enti, seppure esclusi dalla selezione, non sarà in alcun modo restituita;

5.2.4. le spese relative a eventuali ***Manifestazioni Artistiche*** (comprensive di cachet, palchi, service audio/luci, allestimenti, attrezzature) ***non possono eccedere il 40%*** dell'importo concesso a valere sui fondi POC; l'importo eccedente sarà considerato spesa non ammissibile;

5.2.5. le spese relative alla ***comunicazione non possono eccedere il 15%*** dell'importo concesso a valere sui fondi POC; l'importo eccedente sarà considerato spesa non ammissibile;

5.2.6. le spese relative al ***supporto al Rup*** **non possono eccedere il 5%** dell'importo concesso a valere sui fondi POC; l'importo eccedente sarà considerato spesa non ammissibile;

5.2.7. le spese relative al ***Direttore artistico*** **non possono eccedere il 5%** dell'importo concesso a valere sui fondi POC; l'importo eccedente sarà considerato spesa non ammissibile;

5.2.8. al fine di rendere omogenea e riconoscibile la comunicazione relativa al presente Avviso, si rappresenta che i beneficiari del finanziamento dovranno raccordare le proprie Azioni di comunicazione ed i format da utilizzare per la campagna pubblicitaria con le Linee Guida predisposte dai competenti uffici regionali per il tramite dell'Agenzia Campania Turismo.

ART. 6 – VALUTAZIONE DEI PROGETTI E GRADUATORIE

6.1. Apposita Commissione, composta da dipendenti da individuarsi nell'ambito della Direzione Generale per le Politiche Culturali e il Turismo, procederà alla verifica preliminare delle proposte progettuali pervenute per l'intero programma e, quindi, alla valutazione di merito di quelle risultate ammissibili, sulla base dei seguenti criteri e corrispondenti punteggi:

fonte: http://burc.regione.campania.it

CRITERIO			UNITA' DI MISURA	PUNTEGGIO
A	**Coerenza del progetto** ***(Max 30 punti)***	**A.1** Rispondenza del progetto alle finalità ed agli obiettivi dell'Avviso *(Max 15 punti)*	Alta	**15**
			Medio alta	**12**
			Media	**9**
			Medio bassa	**6**
			Bassa	**3**
			Nulla	**0**
		A.2 Coerenza interna, con particolare riferimento alla corrispondenza fra gliobiettivi del progetto, i suoi contenuti, le modalità di attuazione, gli strumenti utilizzati e le risorse dedicate *(Max 10 punti)*	Alta	**10**
			Media	**7**
			Bassa	**3**
			Nulla	**0**
		A.3 Coerenza delle attività di promozione e comunicazione pianificate con gli obiettivi dell'avviso *(Max 5 punti)*	Alta	**5**
			Media	**3**
			Bassa	**2**
			Nulla	**0**
B	**Qualità tecnica e funzionale** ***(Max 35 punti)***	**B.1** Qualità e creatività dell'idea progettuale anche in ragione del tipo dicoinvolgimento esperienziale partecipativo proposto mediante infrastrutturazione di un itinerario capace di fidelizzare il turista *(Max 16 punti)*	Alta	**16**
			Medio alta	**12**
			Media	**9**
			Medio bassa	**6**
			Bassa	**3**
			Nulla	**0**
		B.2 Modalità di articolazione nel tempo e nello spazio con particolarereferimento alla destagionalizzazione dei flussi turistici *(Max 16 punti)*	Alta	**16**
			Media	**11**
			Bassa	**5**
			Nulla	**0**
		B.3 Storicità e radicamento sul territorio, inteso quale numero edizioniprecedenti della medesima iniziativa oggetto della proposta con identità di titolo e oggetto *(Max 3 punti)*	Oltre 6 anni	**3**
			Da 4 a 6 anni	**2**
			Da 1 a 3 anni	**1**
			Nulla	**0**

fonte: http://burc.regione.campania.it

CRITERIO			UNITA' DI MISURA	PUNTEGGIO
C	**Promozione e valorizzazione del territorio** ***(Max 15 punti)***	Capacità del progetto di valorizzare e integrare le risorse, con particolare riferimento all'ambito territoriale di appartenenza	Alta	**15**
			Medio alta	**12**
			Media	**9**
			Medio bassa	**6**
			Bassa	**3**
			Nulla	**0**
D	**Messa in rete degli itinerari** ***(Max 10 punti)***	Modalità o opportunità di messa in rete dell'itinerario su base tematica e/o territoriale con l'obiettivo di realizzare economie di scopo nella gestione dei servizi e di assicurare una maggiore visibilitàe fruibilità da parte dei visitatori e dei turisti	Alta	**10**
			Media	**7**
			Bassa	**3**
			Nulla	**0**
E	**Compartecipazione finanziaria** ***(Max 10 punti)***	**Quota di compartecipazione extraregionale** (Voci di entrata B+C+D del Piano finanziario della scheda progettuale, ridotta della quota di compartecipazione obbligatoria del 10%) ***N.B.** Il risultato ottenuto dall'applicazione delle suddette formule sarà tenuto inconto fino alla seconda cifra decimale, arrotondata all'unità superiore qualora la terza cifra decimale sia pari o superiore a 5.*	*Ulteriore Quota di compartecipazione extra regionale **Inferiore o Pari** alla quota regionale richiesta* *Max 7 punti alla proposta progettuale con l'ulteriore quota di compartecipazione extraregionale pari o inferiore alla quota regionale richiesta secondo la seguente formula:* $$\frac{QC - 10\%QR}{QR} * 7$$ ***Legenda:*** **QC =** Quota Compartecipazione extraregionale (voci B+C+D) **QR=** Quota Regionale richiesta *Ulteriore Quota extra regionale **Superiore** alla quota regionale richiesta* *Max 10 punti così suddivisi* $$7 + \frac{I}{I^{Max}} * 3$$ ***Legenda:*** **I =** *valore percentuale della quota di compartecipazione extraregionale ulteriore a quella obbligatoria del 10%;* **I^{Max} =** *maggior valore percentuale (tra tutti i progetti valutati) della quota di compartecipazione Extraregionale ulteriore a quella obbligatoria del 10%;*	

6.2. La Commissione procederà a redigere la graduatoria relativa alle istanze posizionatesi utilmente per l'ammissibilità al finanziamento. In caso di pari merito tra due o più proposte progettuali, la posizione in graduatoria delle medesime sarà determinata in base ai parametri sottoelencati, in ordine di priorità:

6.2.1 maggior punteggio conseguito per "Compartecipazione finanziaria - E";

fonte: http://burc.regione.campania.it

6.2.2 maggior punteggio conseguito per "B" - Qualità tecnica e funzionale".

6.3. L'approvazione della graduatoria e l'individuazione, nell'ambito della medesima graduatoria, delle proposte progettuali ritenute ammissibili al finanziamento regionale, in base all'ordine decrescente di posizione e fino a concorrenza delle risorse programmate di cui alla DGR 176/2023 avverranno mediante apposito Decreto Dirigenziale della Direzione Generale per le Politiche Culturali e il Turismo.

6.4. Si precisa che la concessione del finanziamento, oltre alla procedura di ammissione di cui al successivo art.7, è, comunque, subordinata alla effettiva disponibilità delle risorse POC da parte della Regione Campania e che, pertanto, la collocazione nell'elenco delle proposte progettuali ammissibili non dà alcun diritto al finanziamento medesimo.

ART. 7 – AMMISSIONE A FINANZIAMENTO

7.1. Per ciascun progetto collocatosi, nella graduatoria finale, in posizione utile ad ottenere il finanziamento, i Comuni proponenti riceveranno apposita comunicazione dalla Direzione Generale per le Politiche Culturali e Turismo, contenente la richiesta di presentazione del **"Progetto Esecutivo"**.

7.2. Il Progetto Esecutivo, **PENA L'ESCLUSIONE DAL FINANZIAMENTO, deve**:

7.2.1. essere redatto utilizzando **il medesimo format della proposta progettuale**, compilato in ogni sezione e contenere, in dettaglio, tutti gli elementi della proposta progettuale selezionata. In particolare, esso dovrà contenere il "**Cronoprogramma**" per ciascuna delle sue fasi di realizzazione, il "**Piano finanziario**" e il "**Quadro Economico Sintetico**", riportanti la specifica composizione delle "Entrate" e delle "Uscite", le cui entità complessive dovranno, necessariamente, restare invariate rispetto a quelle indicate nella proposta progettuale approvata. Il "Piano finanziario" e il "Quadro Economico Sintetico in questione dovranno indicare entità in euro e tipologia delle singole voci di spesa (comprese quelle per le eventuali manifestazioni artistiche, per la comunicazione, per il supporto al Rup e per il compenso del Direttore Artistico, al fine di consentire le verifiche sulla non eccedenza delle quote previste dall'Avviso), utilizzando lo schema contenuto nello schema di proposta progettuale, anche alla luce dei requisiti di ammissibilità indicati nel paragrafo 7. SPESE AMMISSIBILI - del Manuale di Attuazione del POR Campania FESR 2014/2020 (Versione nona - approvato dall'AdG con Decreto Dirigenziale n. 238 del 18/10/2022 e disponibile all'indirizzo: allegato-a-manuale-di-attuazione-v9.pdf (regione.campania.it), in particolare nel sotto paragrafo "7.3. ACQUISIZIONE DI BENI E SERVIZI" del medesimo documento;

7.2.2. potrà contenere modeste variazioni alle singole voci di spesa del Piano Finanziario della proposta progettuale, dovute al maggior dettaglio del Quadro Economico medesimo;

7.2.3. non discostarsi dalla proposta progettuale partecipante alla selezione pubblica. Eventuali modifiche, di carattere necessariamente non sostanziale, dovranno essere supportate da adeguata motivazione nonché dall'attestazione che le stesse non intaccano la natura, l'organicità e la complessiva qualità tecnico-artistica della proposta progettuale selezionata;

7.2.4. essere corredato dal provvedimento di approvazione, in copia conforme all'originale, adottato dalla Giunta Comunale, contenente, eventualmente, il medesimo impegno di cui al precedente art. 5.1.2 e/o motivazione ed attestazione di cui al soprastante art. 7.2.2.

7.3. L'ammissione a finanziamento, a valere sulle risorse POC Campania 2014/2020, del Progetto Esecutivo, redatto secondo le indicazioni sopra riportate, avverrà mediante apposito Decreto Dirigenziale della Direzione Generale per le Politiche Culturali e il Turismo o dell'eventuale soggetto attuatore che la Direzione dovesse successivamente individuare.

fonte: http://burc.regione.campania.it

ART. 8 – RAPPORTI TRA LE PARTI E AMMISSIBILITA' DELLE SPESE

8.1. I rapporti tra l'Amministrazione Regionale e ciascun Beneficiario saranno regolati da apposita convenzione, da stipularsi successivamente all'ammissione al finanziamento.

8.2. Al fine di assicurare la corretta gestione delle risorse pubbliche, la trasparenza, l'imparzialità e il buon andamento dell'azione amministrativa, la realizzazione del progetto deve avvenire nel rispetto della normativa unionale, nazionale e regionale vigente in materia, nonché delle disposizioni amministrative adottate dalla Regione, in conformità al predetto dettato normativo. In particolare, i Beneficiari sono tenuti ad osservare i principi e le disposizioni contenute:

8.2.1. nei Regolamenti Unionali, nella normativa nazionale vigente in materia contratti pubblici, nonché nella vigente normativa regionale;

8.2.2. nel Manuale di Attuazione del POR Campania FESR 2014/2020 – Versione 9 - approvato dall'AdG con Decreto Dirigenziale n. 238 del 18/10/2022 e disponibile all'indirizzo Manuale di Attuazione - Attuazione e monitoraggio - FESR (regione.campania.it).

8.3. L'Amministrazione Regionale attiverà il procedimento di revoca del finanziamento ed il conseguente recupero delle somme già eventualmente corrisposte a titolo indebito nei casi in cui, per qualsiasi motivo, vengano meno talune fonti di entrata ulteriori rispetto al finanziamento regionale concesso ed il Beneficiario non provveda a porre rimedio alla circostanza, accollandosi le spese per un valore corrispondente alle entrate cessate.

8.4. Si procederà alla revoca del finanziamento oppure all'applicazione delle rettifiche finanziarie previste dalla normativa unionale, nonché al successivo recupero di quanto già indebitamente erogato, qualora vengano riscontrate gravi irregolarità e/o frodi nell'utilizzo, in tutto o in parte, delle risorse liquidate.

8.5. Potranno risultare ammissibili **tutte le spese sostenute a partire dalla data del 1° giugno 2023**.

8.6. Non sono ammissibili le spese sostenute dal Beneficiario per la redazione del progetto esecutivo.

8.7. In caso di economie nella realizzazione del progetto, la quota di contribuzione regionale sarà **proporzionalmente ridefinita** in rapporto al costo complessivo a consuntivo del progetto.

8.8. Qualora il Beneficiario non provvedesse alla restituzione delle somme impropriamente percepite, la Regione Campania si riserva, fin d'ora, la facoltà di sospendere il pagamento di altri importi, di corrispondente valore, spettanti al medesimo Beneficiario per differenti finalità.

ART. 9 – REALIZZAZIONE DEL PROGETTO

9.1. L'iniziativa dovrà essere realizzata nel periodo "**1° giugno 2023 – 31 maggio 2024**", in coerenza con quanto previsto nel progetto esecutivo ammesso a finanziamento sul POC.

9.2. Variazioni al progetto esecutivo, successivamente all'ammissione a finanziamento, potranno essere apportate esclusivamente in presenza di questioni sopravvenute delle quali il Beneficiario dovrà preventivamente dare atto mediante apposito motivato provvedimento da trasmettersi, tempestivamente, alla Direzione Generale per le Politiche Culturali e il Turismo o all'eventuale soggetto attuatore.

ART. 10 – DIRITTI SUI PROGETTI

10.1. La Regione Campania non assume alcuna responsabilità nel caso in cui gli Enti partecipanti utilizzino impropriamente, nell'elaborato progettuale, soluzioni di cui altri soggetti detengano la privativa.

ART. 11 – RICHIESTA INFORMAZIONI

11.1. Tutte le informazioni concernenti il presente Avviso pubblico e gli eventuali chiarimenti di carattere

fonte: http://burc.regione.campania.it

tecnico-amministrativo possono essere richieste unicamente tramite la sezione FAQ della pagina del servizio digitale, compilando l'apposito *form*. Le risposte ai quesiti di interesse generale saranno pubblicate nella medesima sezione FAQ della pagina dedicata al servizio digitale.

ART. 12 - RESPONSABILE DEL PROCEDIMENTO

12.1. Il responsabile del procedimento è il dott. Francesco Maggio (recapiti: tel. 081/7968776 - *mail*: francesco.maggio@regione.campania.it) funzionario presso la Direzione Generale per le Politiche Culturali e il Turismo, sita al Centro Direzionale - Isola C5 V piano – 80143 Napoli.

ART. 13 – PUBBLICITA'

13.1. Il presente avviso sarà pubblicato sul sito *web* ufficiale dell'Amministrazione Regionale e sul Bollettino Ufficiale della RegioneCampania.

13.2. Della definizione del programma sarà data notizia tramite pubblicazione sul BURC del relativo decreto dirigenziale di approvazione della graduatoria delle proposte progettuali ammissibili a finanziamento, nonché degli elenchi delle domande non ammesse.

13.3. La notifica agli interessati degli esiti della selezione si intenderà adempiuta tramite pubblicazione sul B.U.R.C.

13.4. Si precisa che la suddetta notifica, relativa alla collocazione nell'elenco delle proposte progettuali ammissibili, non dà alcun diritto al finanziamento, subordinato sia alla materiale disponibilità contabile delle risorse del POC da parte della Regione Campania, sia all'ammissione a finanziamento di cui all'Art. 7.

ART. 14 - PRIVACY

14.1. I dati personali forniti dai Soggetti Beneficiari all'Amministrazione nell'ambito del presente Avviso saranno oggetto di trattamento esclusivamente per scopi istituzionali. Il trattamento dei dati in questione è presupposto indispensabile per la partecipazione all'Avviso e per tutte le conseguenti attività. I dati personali saranno trattati in modo lecito e secondo correttezza, nel rispetto del Decreto legislativo 30 giugno 2003, n. 196 "Codice in materia di protezione dei dati personali", nonché del Regolamento Generale sulla Protezione dei Dati Personali n. 679 del 27 aprile 2016, anche con l'ausilio di mezzi elettronici e comunque automatizzati. L'Amministrazione regionale tratterà le informazioni relative alla procedura in oggetto unicamente al fine di gestire il rapporto contrattuale ed ogni altra attività strumentale al perseguimento delle proprie finalità istituzionali. Per il perseguimento delle predette finalità, l'Amministrazione Regionale raccoglie i dati personali dei partecipanti in archivi informatici e cartacei e li elabora secondo le modalità necessarie e, più in generale, il trattamento sarà realizzato per mezzo delle operazioni o complesso di operazioni indicate all'art. 4 par. 1, n. 2) del Regolamento UE n. 679/2016.

I dati verranno conservati in una forma che consenta l'identificazione degli interessati per un arco di tempo non superiore al conseguimento delle finalità per le quali sono trattati e, comunque, minimizzati in ottemperanza a quanto previsto dalle norme vigenti in materia. I predetti dati non saranno diffusi né saranno trasferiti all'esterno. Tutte le informazioni suddette potranno essere utilizzate da dipendenti dell'Amministrazione, che rivestono la qualifica di Responsabili o di Incaricati del trattamento, per il compimento delle operazioni connesse alle finalità del trattamento. L'Amministrazione potrà inoltre comunicare alcuni dei dati in suo possesso a Pubbliche Autorità, all'Amministrazione Finanziaria ed ogni altro soggetto abilitato alla richiesta per l'adempimento degli obblighi di legge. Tali Enti agiranno in qualità di distinti "Titolari" delle operazioni di trattamento. Il

fonte: http://burc.regione.campania.it

conferimento dei dati ha natura facoltativa, tuttavia, il rifiuto di fornire i dati richiesti dell'Amministrazione potrebbe determinare, a seconda dei casi, l'inammissibilità o l'esclusione del proponente dalla partecipazione all'Avviso.

Il Regolamento UE n. 679/2016 riconosce al titolare dei dati l'esercizio di alcuni diritti, tra cui:

- il diritto di accesso ai dati (art. 15 Regolamento (UE) 679/2016);
- il diritto di rettifica e/o cancellazione (diritto all'oblio) dei dati (artt. 16-17 Regolamento (UE) 679/2016);
- il diritto alla limitazione del trattamento (art. 18 Regolamento (UE) 679/2016);
- il diritto alla portabilità dei dati digitali (art. 20 Regolamento (UE) 679/2016);
- il diritto di opposizione al trattamento (art. 21 Regolamento (UE) 679/2016);
- il diritto di revoca del consenso al trattamento per i dati di cui all'art. 9 par. 1 (art. 13 co. 2, lett. c).

Titolare del trattamento è la Regione Campania – Direzione Generale per le politiche culturali e il turismo, e per la stessa la Direttrice Generale dott.ssa Rosanna Romano.

Per l'esercizio dei diritti previsti agli artt. 13, 15-18, 20 e 21 del Regolamento UE n. 679/16, il titolare dei dati potrà rivolgersi in ogni momento al Titolare del trattamento per avere piena chiarezza sulle operazioni effettuate sui dati riferiti.

Art. 15 - DISPOSIZIONI FINALI

15.1. Per quanto non espressamente previsto, si rimanda alla normativa unionale, nazionale e regionale vigente in materia.

15.2. È fatta salva la facoltà della Regione Campania di revocare, in qualsiasi momento, la presente selezione pubblica. La mera ricezione o valutazione della domanda di finanziamento, nonché il posizionamento nell'elenco delle proposte progettuali ritenute ammissibili **non obbliga in alcun modo** l'Amministrazione regionale nei confronti degli interessati.

15.3. È obbligo dei destinatari del presente avviso il rispetto di quanto previsto dall'art. 53 comma 16-ter D.lgs. n. 165/2001 c.d. **clausola anti *pantouflage***: "I dipendenti che, negli ultimi tre anni di servizio, hanno esercitato poteri autoritativi o negoziali per conto delle pubbliche amministrazioni di cui all'articolo 1, comma 2, non possono svolgere, nei tre anni successivi alla cessazione del rapporto di pubblico impiego, attività lavorativa o professionale presso i soggetti privati destinatari dell'attività della pubblica amministrazione svolta attraverso i medesimi poteri. I contratti conclusi e gli incarichi conferiti in violazione di quanto previsto dal presente comma sono nulli ed è fatto divieto ai soggetti privati che li hanno conclusi o conferiti di contrattare con le pubbliche amministrazioni per i successivi tre anni con obbligo di restituzione dei compensi eventualmente percepiti e accertati ad essi riferiti.".

fonte: http://burc.regione.campania.it

PROGRAMMA OPERATIVO COMPLEMENTARE (POC) CAMPANIA 2014-2020

LINEA STRATEGICA "RIGENERAZIONE URBANA, POLITICHE PER IL TURISMO E CULTURA"

PROGRAMMA DI PERCORSI TURISTICI DI TIPO CULTURALE, NATURALISTICO ED ENOGASTRONOMICO PER LA PROMOZIONE TURISTICA DELLA CAMPANIA

DELIBERAZIONE DI GIUNTA REGIONALE N. 176 del 4 aprile 2023

PERIODO "GIUGNO 2023 - MAGGIO 2024"

SCHEDA PROGETTUALE

A	**IDENTIFICAZIONE DEL PROGETTO**	
1)	**Titolo del progetto**	
2)	**Comune proponente (capofila)**	*Denominazione*
	Codice Fiscale/Partita IVA	
	Sede principale	*Indirizzo – CAP*
	Telefono	
	Fax	
	E-Mail e PEC	
3)	**Legale Rappresentante**	
4)	**Responsabile Unico del Procedimento**	*Indicare nominativo e profilo professionale all'interno del Comune proponente*
	Telefono	
	Fax	
	E-Mail e PEC	
5)	***Altri Comuni coinvolti (minimo 5 escluso il Comune Capofila)***	*Per ciascuno degli altri Comuni coinvolti, indicare: denominazione - indirizzo – CAP nonché nominativo del sottoscrittore del Protocollo d'Intesa (Legale Rappresentante o suo delegato)*
6)	***Evidenza delle ragioni della partnership***	*Specificare, altresì, le ragioni della partnership nonché degli elementi che risultano strettamente e sinergicamente integrati tra di loro e con le risorse valorizzate attraverso il progetto*

Il Legale Rappresentante

fonte: http://burc.regione.campania.it

B	DESCRIZIONE DEL PROGETTO	
1)	**Oggetto, Finalità ed obiettivi del progetto**	*Descrivere il progetto e specificare le finalità dello stesso.*
2)	**Coerenza del progetto con gli obiettivi e le finalità dell'avviso**	*Indicare le motivazioni che inducono a ritenere il progetto coerente con gli obiettivi dell'avviso (art. 2.1 dell'avviso). Se l'idea progettuale si articola in più iniziative, queste dovranno essere fortemente integrate tra loro, nel tempo e nello spazio, in modo da non poter essere riconosciute nella loro individualità, ma percepite come manifestazioni del progetto unico.*
3)	**Mercato nazionale/internazionale di riferimento**	*Indicare la connotazione geografica delle componenti del mercato interessato ed il collegamento con il progetto. Specificare le modalità di superamento della dimensione locale attraverso la realizzazione del progetto.*
4)	**Luogo di svolgimento:**	
4.1)	***Locations***	*Descrivere locations e area interessata*
4.2)	***Tipicità locali e tradizioni valorizzate***	*Descrivere tipicità e tradizioni, oggetto di valorizzazione*
5)	**Funzionalità dell'intervento con particolare riferimento a:**	
5.1)	***promozione e valorizzazione del territorio e dei suoi elementi di attrattiva***	*Descrivere la funzionalità dell'iniziativa proposta in termini di valorizzazione del territorio e dei suoi elementi di attrattiva.*
5.2)	***integrazione delle risorse esistenti***	*Descrivere la funzionalità dell'iniziativa proposta, con particolare riferimento alla integrazione delle risorse.*
5.3)	***aspetti di valorizzazione delle strutture e dei servizi turistici***	*Indicare il numero di posti-letto disponibili nel luogo di svolgimento degli eventi e ogni altro servizio turistico esistente.*
6)	**Cooperazione e modalità di messa in rete degli eventi su base tematica e/o territoriale:**	
6.1)	***Forme di cooperazione e aggregazione tra soggetti pubblici e privati su base tematica e/o territoriale***	*Indicare le tipologie di cooperazione e le aggregazioni attivate per il miglioramento e la modernizzazione dell'offerta turistica. Descrivere il tipo e le modalità di iniziative attivate, le aggregazioni stabili e quelle attivate in funzione del progetto, le azioni realizzate per il miglioramento della qualità dell'offerta turistica e il suo ammodernamento, l'apporto discendente dalle forme di*

		collaborazioni attività, la maggiore visibilità e fruibilità da parte di visitatori e turisti.
6.2)	***Elementi di rafforzamento dell'offerta e dei servizi dedicati ai fruitori dell'iniziativa***	*Indicare le attività che saranno poste in essere e descrivere i servizi turistici dedicati ai fruitori dell'iniziativa (itinerari guidati, presenza di info-points, trasporti attivati per gli eventi, ecc) nel luogo di svolgimento degli eventi nonché quelli comunemente presenti nelle località interessate.*
6.3)	***Economie di scopo generate nella gestione dei servizi e per la maggiore visibilità e fruibilità da parte dei visitatori e dei turisti***	*Descrivere le economie generate, gli effetti in termini maggiore visibilità e fruibilità.*
7)	**Palinsesto e programma dettagliato**	
8)	**Cast artistico**	
9)	**Direttore Artistico/Curatore scientifico**	*Indicare il soggetto proposto.*
10)	**Cronoprogramma dell'idea progettuale**	*Inserire il cronoprogramma relativo a tutte le fasi di realizzazione e rendicontazione del progetto.*
11)	***Piano di comunicazione del progetto***	*Evidenziare la veicolazione del progetto da supportare con la relativa strategia (obiettivi, destinatari, strumenti e media), e contenente, almeno, i seguenti elementi:* *- descrizione della campagna promozionale ideata per l'iniziativa, esplicitando i mercati di riferimento;* *- piano media (articolazione nazionale, internazionale)* *- spesa delle azioni di comunicazione nel piano finanziario*

Il Legale Rappresentante

fonte: http://burc.regione.campania.it

C	ANALISI DELLA DOMANDA	
1)	**Capacità del progetto di attrarre significativi flussi *di visitatori/turisti***	*Descrivere l'ampliamento della domanda atteso*
2)	**Tipologia dei destinatari**	
3)	**Priorità dell'intervento per il territorio**	

D	FATTIBILITÀ FINANZIARIA	
1)	**Piano Finanziario dell'intervento** *(da strutturare in "Uscite" ed "Entrate", da articolarsi, a loro volta, nelle singole voci di spesa e nelle voci di entrata. (il quadro economico deve essere a pareggio)*	
1.1)	**Uscite *tot.***	*Indicare entità complessiva in €*
A	***Voci di spesa***	*Indicare entità in € e tipologia delle singole voci di spesa (specificare in particolare le spese per le manifestazioni artistiche, per la comunicazione, per il supporto al Rup e per il compenso del Direttore artistico).* *Si raccomanda di verificare l'ammissibilità della tipologia di spesa di cui al paragrafo 7. SPESE AMMISSIBILI del* Manuale di Attuazione del POR Campania FESR 2014/2020 (Versione nona - approvato dall'AdG con Decreto Dirigenziale n. 238 del 18/10/2022 e rinvenibile all'indirizzo: *https://porfesr.regione.campania.it/it/attuazione/attuazione-e-monitoraggio-xdhc/manuale-di-attuazione?page=1)* *e in particolare al sotto paragrafo 7.3. ACQUISIZIONE DI BENI E SERVIZI del medesimo documento*
1.2)	**Entrate *tot.***	*Indicare entità complessiva in € (A+B+C+D).*
A	***Finanziamento richiesto alla Regione, a valere sulle risorse del Poc Campania***	*Indicare entità in €*

Il Legale Rappresentante

fonte: http://burc.regione.campania.it

B	***Eventuale diretta partecipazione finanziaria del Comune proponente***	*Voce eventuale - Indicare entità in €*
C	***Eventuali contributi e/o finanziamenti da parte di Enti Pubblici***	*Voce eventuale - Indicare entità in €*
D	***Ogni altra eventuale entrata (bigliettazione, sponsorizzazioni, merchandising, ecc…)***	*Voce eventuale - Indicare entità in €*
2)	**Analisi finanziaria del progetto**	*Il progetto non è generatore di entrate. Tutte le entrate derivanti da bigliettazioni, merchandising, ecc. sono imputate alla copertura delle spese del progetto.*

E	**RISULTATI ATTESI**	
1)	**Stima dei flussi turistici movimentabili**	*Quantificare numericamente il dato previsto specificando le modalità di calcolo, in modo da consentirne il successivo raffronto con i risultati ottenuti.*
2)	**Stima della durata della permanenza dei flussi turistici movimentabili**	*Quantificare numericamente il dato previsto, specificando le modalità di calcolo, in modo da consentirne l'eventuale successivo raffronto con i risultati ottenuti.*
3)	**Metodologie di rilevazione del grado di soddisfazione dei turisti**	

F	**IMPATTI SOCIO-ECONOMICI ATTESI**	
1)	**Quantificazione e stima degli impatti attesi**	*Descrivere, se vi sono, impatti anche indiretti sull'occupazione, sulle pari opportunità e/o sulla Società dell'Informazione*

Il Legale Rappresentante

fonte: http://burc.regione.campania.it

REGIONE CAMPANIA

Decreto Dirigenziale n. 13 del 03/05/2023

Dipartimento 41 - Autorità di Audit

Direzione Generale 1 - Autorità di Audit

Oggetto dell'Atto:

APPROVAZIONE ED ADOZIONE DELL'AGGIORNAMENTO DELLA STRATEGIA DI AUDIT DEL POR FSE 2014 - 2020 DELLA REGIONE CAMPANIA PER L'ANNO 2023 - VERSIONE 8 - CON ALLEGATO.

IL DIRIGENTE

Oggetto: Approvazione ed adozione dell'aggiornamento della Strategia di Audit del POR FSE 2014 - 2020 della Regione Campania per l'anno 2023 - Versione 8 - con allegato.

PREMESSO che

a. l'articolo 127 del Regolamento (UE) del Parlamento europeo e del Consiglio del 17/12/13, n. 1303, disciplina le funzioni dell'Autorità di Audit, ed in particolare le disposizioni di cui al comma 4, tra l'altro, definiscono tempi e modalità di preparazione della Strategia di Audit per lo svolgimento delle attività;

b. l'articolo 7, comma 1, del Regolamento di esecuzione (UE) della Commissione del 20/01/15, n. 207, definisce il modello, riportato nel relativo l'allegato VII, cui conformarsi per l'elaborazione della strategia di Audit;

c. la Commissione Europea con Decisione C(2015) 5085 del 20/07/2015 ha approvato il Programma Operativo Regione Campania FSE – 2014-2020: CCI 2014IT05SFOP020 "POR CAMPANIA FONDO SOCIALE EUROPEO (FSE) 2014-2020", e con successiva Decisione C(2018)1690/F1 del 15 marzo 2018 ne ha approvato alcune modifiche;

d. a seguito della crisi determinata dalla pandemia di Covid 19 è stata elaborata una versione aggiornata (versione 3.0) del citato Programma Operativo Regione Campania FSE – 2014-2020, approvata con Decisione della Commissione Europea C(2020) 6801 final del 29/09/2020;

e. la Commissione Europea con nota EGESIF 14-0011-02 final del 27/08/15 ha emanato le "Linee guida per gli Stati membri sulla strategia di audit" per il periodo di programmazione 2014-2020;

f. il Regolamento "Omnibus" (UE, Euratom) 1046/2018 del 30 luglio 2018 del Parlamento europeo e del Consiglio che ha stabilito le regole finanziarie applicabili al bilancio generale dell'Unione, ha modificato, tra l'altro, anche il richiamato 127 del Regolamento (UE) 1303/2013;

g. la nota Ares (2020)1641010 del 18/03/2020 con cui le DD.GG. Politica Regionale e Urbana, e per l'occupazione, affari sociali e inclusione hanno fornito alle Autorità di Audit alcune indicazioni su come operare durante il periodo di emergenza, sottolineando preliminarmente la piena autonomia decisionale delle AdA su come organizzare le attività del periodo con la prospettiva di completarne il maggior numero tra quelle previste;

h. il Reg. 2020/460/UE del 30 marzo 2020, ha modificato i regolamenti (UE) n. 1301/2013, (UE) n. 1303/2013 e (UE) n. 508/2014 per quanto riguarda misure specifiche volte a mobilitare gli investimenti nei sistemi sanitari degli Stati membri e in altri settori delle loro economie in risposta all'epidemia di COVID-19;

i. il Regolamento (UE) 2020/558 del Parlamento Europeo e del Consiglio del 23 aprile 2020 ha modificato i regolamenti (UE) n. 1301/2013 e (UE) n. 1303/2013 per quanto riguarda misure specifiche volte a fornire flessibilità eccezionale nell'impiego dei fondi strutturali e di investimento europei in risposta all'epidemia di COVID-19;

j. il Regolamento (UE) 2020/972 della Commissione del 2 luglio 2020 ha modificato il Regolamento (UE) n. 1407/2013 per quanto riguarda la sua proroga ed il Regolamento (UE) n. 651/2014 per quanto riguarda la sua proroga e gli adeguamenti pertinenti (Testo rilevante ai fini del SEE);

k. il Regolamento (UE) 2020/1474 della Commissione del 13 ottobre 2020 ha modificato il Regolamento (UE) n. 360/2012 introducendo una proroga del periodo di applicazione e una deroga dipendente da fattori temporali a favore delle imprese in difficoltà al fine di tenere conto dell'impatto della pandemia di COVID-19;

l. il Regolamento (UE) 2020/2221 del Parlamento Europeo e del Consiglio del 23 dicembre 2020 ha modificato il Regolamento (UE) n. 1303/2013 per quanto riguarda le risorse aggiuntive e le modalità di attuazione per fornire assistenza allo scopo di promuovere il superamento degli effetti

della crisi nel contesto della pandemia di COVID-19 e delle sue conseguenze sociali e preparare una ripresa verde, digitale e resiliente dell'economia. (REACT-EU);

m. con comunicazione della Commissione (2021/C 121/01) sono stati forniti Orientamenti sulla prevenzione e sulla gestione dei conflitti d'interessi a norma del regolamento finanziario;

n. il Regolamento Delegato (UE) 2021/702 della Commissione del 10 dicembre 2020 ha modificato il Regolamento delegato (UE) 2015/2195 che integra il Regolamento (UE) n. 1304/2013 del Parlamento europeo e del Consiglio relativo al Fondo sociale europeo, per quanto riguarda la definizione di tabelle standard di costi unitari e di importi forfettari per il rimborso da parte della Commissione agli Stati membri delle spese sostenute;

o. il Reg. (UE) 2022/562 del Parlamento Europeo e del Consiglio del 6 aprile 2022 ha modificato i regolamenti (UE) n. 1303/2013 e (UE) n. 223/2014 per quanto riguarda l'azione di coesione a favore dei rifugiati in Europa (CARE);

p. il Regolamento (UE) 2022/613 del Parlamento europeo e del Consiglio del 12 aprile ha modificato i regolamenti (UE) n. 1303/2013 e (UE) n. 223/2014 per quanto riguarda l'aumento del prefinanziamento a titolo delle risorse REACT-EU e l'istituzione di un costo unitario;

q. con gli Orientamenti sulla chiusura dei programmi operativi adottati per beneficiare dell'assistenza del Fondo Europeo di Sviluppo Regionale, del Fondo Sociale Europeo, del Fondo di coesione e del Fondo europeo per gli affari marittimi" pubblicati su GUUE C 417/1 del 14/10/2021, tra l'altro, è stata indicata nel 15/02/2025 la data prevista per la chiusura della programmazione 2014-2020 (con ultima data di ammissibilità della spesa al 31/12/2023);

r. con la Comunicazione (2022/C 474/01), pubblicata sulla GUUE del 14/12/2022, che sostituisce la comunicazione della Commissione precedentemente pubblicata nella Gazzetta ufficiale dell'Unione europea C 417 del 14 ottobre 2021, sono stati forniti gli Orientamenti sulla chiusura dei programmi operativi adottati per beneficiare dell'assistenza del Fondo europeo di sviluppo regionale, del Fondo sociale europeo, del Fondo di coesione, del Fondo europeo per gli affari marittimi e la pesca e dei programmi di cooperazione transfrontaliera nel quadro dello strumento di assistenza preadesione;

s. con deliberazione di Giunta Regionale n. 86 del 01/03/2022, rettificata con DGR n. 117 del 15/03/2022 è stato approvato il Piano triennale di prevenzione della corruzione e della trasparenza 2022-2024;

t. con D.G.R. n. 41 del 31/01/2023, è stato approvato il "Piano Integrato di Attività e organizzazione della Giunta Regionale della Campania 2023-2025", successivamente integrato con la D.G.R. 41 del 14/03/2023;

DATO ATTO che questa Autorità, in conformità alle disposizioni di cui all'articolo 127, comma 4, del Reg. 1303/2013:

a. con Decreto n. 2 del 17/03/16 ha approvato la versione 1 della relativa Strategia di Audit entro otto mesi dall'adozione del PO FSE 2014–2020;

b. ha aggiornato annualmente tale documento, come indicato nella norma citata, fino alla settima versione, adottata per l'anno 2022 con Decreto Dirigenziale n. 25 del 3/5/2022;

TENUTO CONTO

a. delle indicazioni riportate nella nota EGESIF 14-0011-02 final del 27/08/15 "Linee guida per gli Stati membri sulla strategia di audit" per il periodo di programmazione 2014-2020";

b. delle indicazioni riportate nella citata Comunicazione (2022/C 474/01) relativa agli Orientamenti sulla Chiusura;

c. delle tempistiche concordate dalle Autorità del POR FSE Campania e riportate nell'accordo del 28/03/2023 -prot. PG/2023/0167636;

CONSIDERATO, per quanto sopra riportato, che la STRATEGIA DI AUDIT debba essere aggiornata ed integrata in relazione:

a. al periodo di validità;
b. alla valutazione dei rischi in funzione dell'avanzamento del programma;
c. alle attività da svolgere e relativa calendarizzazione;
d. agli eventuali audit di sistema finalizzati ad aree tematiche specifiche;
e. alla pianificazione degli audit per il nono periodo contabile e per quello, ultimo, successivo;
f. all'organigramma e al funzionigramma relativi all'Ufficio dell'Autorità di Audit;

VISTO il documento predisposto dall'Ufficio 02 "Controllo di II livello FSE" dell'Autorità di Audit recante la "STRATEGIA DI AUDIT" ottava versione, riferito all'anno contabile in corso (dal 01/07/2022 al 30/06/2023 - 9° periodo) ed al successivo ultimo periodo contabile (dal 01/07/2023 al 30/06/2024), allegato al presente provvedimento di cui forma parte integrante e sostanziale (allegato 1), relativo al Programma Operativo Regionale Campania FSE 2014-2020 CCI 2014IT05SFOP020;

VERIFICATO che il citato documento è stato redatto in conformità alle disposizioni normative ed alle indicazioni richiamate in precedenza;

RITENUTO pertanto di dover approvare ed adottare il citato documento "STRATEGIA DI AUDIT" ottava versione;

VISTI

a. il Regolamento (UE) del Parlamento europeo e del Consiglio del 17/12/13, n. 1303;
b. il Regolamento di esecuzione (UE) della Commissione del 20/01/15, n. 207;
c. la nota EGESIF 14-0011-02 final del 27/08/15 recante Linee guida per gli Stati membri sulla strategia di audit;
d. il Regolamento (UE, Euratom) del Parlamento europeo e del Consiglio del 30 luglio 2018 n. 1046;
e. la nota Ares (2020)1641010 del 18/03/2020 recante Emergenza COVID-19;
f. il Reg. 2020/460/UE del 30 marzo 2020;
g. il Regolamento (UE) 2020/558 del 23 aprile 2020;
h. il Regolamento (UE) 2020/2221 del 23 dicembre;
i. il Decreto del Presidente della Regione Campania n. 154 del 1/12/2020, relativo all'incarico di responsabile dell'Ufficio Autorità di Audit;
j. l'art 37 del Regolamento regionale n. 12 del 15 dicembre 2011 recante "Disposizioni in materia di ordinamento amministrativo della Giunta regionale della Campania", relativo alla posizione di indipendenza funzionale, di giudizio e di valutazione dell'Autorità di Audit;
k. il par. 1.4.1 dell'allegato II all'"Accordo di partenariato sulla Programmazione dei Fondi strutturali e di investimento europei per il periodo 2014-2020" approvato con decisione di esecuzione della Commissione del 29/10/14, che tra l'altro, subordina la designazione dell'Autorità di audit al parere obbligatorio e vincolante dell'Organismo di coordinamento nazionale della funzione di audit (Ministero dell'Economia e delle finanze – DRGS/IGRUE);
l. la nota prot. n.13083 del 20/02/15 con cui l'Ispettorato Generale Rapporti Finanziari con l'Unione Europea - IGRUE del Ministero dell'Economia e delle Finanze ha rilasciato un "parere senza

riserva" sulla designazione dell'Autorità di Audit dei programmi operativi POR FESR CCI IT16RFOP007 e POR FSE CCI IT05SFOP020;

m. la nota prot. n.39567 del 02/05/16 con cui l'Ispettorato Generale Rapporti Finanziari con l'Unione Europea - IGRUE del Ministero dell'Economia e delle Finanze ha inviato la relazione finale relativa alla procedura di designazione (fase II) rilasciando un "parere positivo" sulla designazione dell'Autorità di Audit dei programmi operativi POR FESR CCI IT16RFOP007 e POR FSE CCI IT05SFOP020;

n. il Decreto legislativo 14 marzo 2013, n. 33 "Riordino della disciplina riguardante il diritto di accesso civico e gli obblighi di pubblicità, trasparenza e diffusione di informazioni da parte delle pubbliche amministrazioni" e s.m. e i.;

o. il Decreto legislativo 25 maggio 2016, n. 97 "Revisione e semplificazione delle disposizioni in materia di prevenzione della corruzione, pubblicità e trasparenza, correttivo della legge 6 novembre 2012, n. 190 e del Decreto legislativo 14 marzo 2013, n. 33, ai sensi dell'articolo 7 della legge 7 agosto 2015, n. 124, in materia di riorganizzazione delle amministrazioni pubbliche";

p. la Legge regionale 28 luglio 2017, n. 23 "Regione Campania Casa di Vetro. Legge annuale di semplificazione 2017";

q. il Decreto legislativo 10 agosto 2018, n. 101 "Disposizioni per l'adeguamento della normativa nazionale alle disposizioni del Regolamento (UE) 2016/679 del Parlamento europeo e del Consiglio, del 27 aprile 2016, relativo alla protezione delle persone fisiche con riguardo al trattamento dei dati personali, nonché alla libera circolazione di tali dati)";

r. la nota prot. 28/03/2023 - PG/2023/0167636, relativa all'accordo per la definizione delle tempistiche concordate dalle Autorità del POR FSE Campania;

DECRETA

Per quanto esposto in narrativa che qui si intende integralmente ripetuto e trascritto:

1 di approvare e adottare il documento "STRATEGIA DI AUDIT" ottava versione, (allegato 1, che costituisce parte integrante e sostanziale di questo Decreto) relativo al Programma Operativo Regionale Campania FSE 2014-2020 CCI 2014IT05SFOP020;

2 di trasmettere il presente atto:

2.1 al Capo Gabinetto della Giunta Regionale ed al Vice Capo Gabinetto della Giunta Regionale Responsabile della Programmazione Unitaria - 40 01 00;

2.2 alla Direzione Generale 50 01 00 - Direzione Generale Autorità di Gestione Fondo Sociale Europeo e Fondo per lo sviluppo e la coesione;

2.3 all'Ufficio 50 13 95 - STAFF - Funzioni di supporto Tecnico Operativo - Autorità di Certificazione;

2.4 al B.U.R.C. ai sensi del Decreto legislativo n. 33/2013, ed al sito web della Regione Campania per l'inserimento nella sezione Fondi Europei/Autorità di Audit e nella sezione "Campania Casa di vetro".

Firmato elettronicamente
l'Autorità di Audit
dott.ssa Annia Giorgi Rossi

PO FSE 2014-2020
REGIONE CAMPANIA

STRATEGIA DI AUDIT

A NORMA DELL'ART. 127, co. 4, DEL REG. (UE) n.1303/2013
REALIZZATA CONFORMEMENTE ALL'ALLEGATO VII DEL REG. DI ESECUZIONE (UE) N. 207/2015

PROGRAMMAZIONE 2014-2020"

PROGRAMMI OPERATIVI NELL'AMBITO DELL'OBIETTIVO
"INVESTIMENTI IN FAVORE DELLA CRESCITA E DELL'OCCUPAZIONE"

CCI 2014IT05SFOP020
PROGRAMMA OPERATIVO REGIONALE CAMPANIA FSE 2014-2020

Versione n. 8

fonte: http://burc.regione.campania.it

Versione	*Descrizione della revisione*	*Data Emissione*
1	Adozione prima versione strategia di audit	Marzo 2016
2	Cap.1 – par. 1.1. (periodo di validità) – par. 1.6. (procedura di designazione AdG AdC) Cap. 2 – par. 2.1. (aggiornamento valutazione dei rischi) Cap. 3 – par. 3.1.1. (sintesi attività da svolgere e calendarizzazione) Cap. 4 – par. 4.2 (Tabella 10 - Pianificazione delle attività di audit) Cap.5 - aggiornamento organigramma e funzionigramma	Luglio 2017
3	Cap.1 – par. 1.1. (periodo di validità) Cap. 2 – par. 2.1. (aggiornamento valutazione dei rischi) Cap. 3 – par. 3.1.1. (sintesi attività da svolgere e calendarizzazione) Cap.3 –par- 3.1.2. (riferimento agli standard di audit) Cap. 4 – par. 4.2 (Tabella 2- Pianificazione delle attività di audit) Cap.5 - aggiornamento organigramma e funzionigramma	Aprile 2018
4	Cap.1 – par. 1.1. (periodo di validità); par. 1.2; par. 1.6. Cap. 2 – par. 2.1. (aggiornamento valutazione dei rischi) sulla scorta dell'avanzamento del programma a febbraio 2019 – par. 2.2 (aggiornamento Linee Guida); Cap. 3 – par. 3.1.1. sintesi attività da svolgere e calendarizzazione - - par 3.1.2 - par.3.1.3 Tabella 5 - Parametri per il corretto rilascio del parere di audit – par. 3.2.2. – Indicazione di qualsiasi audit di sistema finalizzato ad aree tematiche specifiche – par 3.3.6 Arachne; Cap. 4 – par. 4.1 e par. 4.2 Aggiornamento della pianificazione degli audit per il quinto periodo contabile ed i due successivi; Cap.5 – par. 5.1 e 5.2 aggiornamento organigramma e funzionigramma	Maggio 2019
5	Cap.1 – par. 1.1. (periodo di validità); par. 1.2; par. 1.6. Cap. 2 – par. 2.1. (aggiornamento valutazione dei rischi) sulla scorta dell'avanzamento del programma a marzo 2020 Cap. 3 – par. 3.1.1. sintesi attività da svolgere e calendarizzazione Cap. 4 – par. 4.1 e par. 4.2 Aggiornamento della pianificazione degli audit per il sesto periodo contabile ed i due successivi; Cap.5 – par. 5.1 e 5.2 aggiornamento organigramma e funzionigramma	Aprile 2020

fonte: http://burc.regione.campania.it

6	Cap.1 – par. 1.1. (periodo di validità); par. 1.2; par. 1.6. Cap. 2 – par. 2.1. (aggiornamento valutazione dei rischi) sulla scorta dell'avanzamento del programma a marzo 2020 Cap. 3 – par. 3.1.1. sintesi attività da svolgere e calendarizzazione Cap. 4 – par. 4.1 e par. 4.2 Aggiornamento della pianificazione degli audit per il settimo periodo contabile ed i due successivi; Cap.5 – par. 5.1 e 5.2 aggiornamento organigramma e funzionigramma	Aprile 2021
7	Cap.1 - par. 1.1 periodo di validità; par. 1.2; par. 1.6. Cap. 2 - par. 2.1 aggiornamento valutazione dei rischi in funzione dell'avanzamento del programma; Cap.3 - par. 3.1.1. sintesi attività da svolgere e calendarizzazione; Cap. 4 - par. 4.1 e par. 4.2 aggiornamento della pianificazione degli audit per l'ottavo periodo contabile ed i due successivi; Cap.5 - par. 5.1 e 5.2 aggiornamento organigramma e funzionigramma.	Aprile 2022
8	Cap.1 - par. 1.1 periodo di validità; par. 1.2; par. 1.6. Cap. 2 - par. 2.1 aggiornamento valutazione dei rischi in funzione dell'avanzamento del programma; Cap.3 - par. 3.1.1. sintesi attività da svolgere e calendarizzazione; Cap. 4 - par. 4.1 e par. 4.2 aggiornamento della pianificazione degli audit per il nono e decimo periodo contabile; Cap.5 - par. 5.1 e 5.2 aggiornamento organigramma e funzionigramma.	Maggio 2023

fonte: http://burc.regione.campania.it

PREMESSA *4*

1. INTRODUZIONE *5*

1.1 Individuazione del Programma Operativo (titoli e CCI), del Fondo e del periodo coperto dalla strategia di audit 20

1.2 Individuazione dell'Autorità di Audit responsabile dell'elaborazione, della sorveglianza e dell'aggiornamento della strategia di audit nonché di ogni altro organismo che abbia contribuito a tale documento 20

1.3 Riferimento allo status dell'Autorità di Audit (ente pubblico nazionale, regionale o locale) e all'organismo in cui è collocata 22

1.4 Riferimento alla dichiarazione d'intenti, alla carta dell'audit o alla legislazione nazionale (se presente) che definisce le funzioni e le responsabilità dell'Autorità di Audit e degli altri Organismi incaricati di svolgere attività di audit sotto la responsabilità di quest'ultima 23

1.5 Conferma da parte dell'Autorità di Audit che gli Organismi che eseguono audit ai sensi dell'articolo 127, paragrafo 2, del Regolamento (UE) n. 1303/2013 dispongono della necessaria indipendenza funzionale e organizzativa, se applicabile ai sensi dell'articolo 123, paragrafo 5, del Regolamento citato 25

1.6 Procedura di designazione dell'Autorità di Gestione e Certificazione 27

2. VALUTAZIONE DEI RISCHI *29*

2.1 Spiegazione del metodo di valutazione del rischio applicato 29

Modalità di esecuzione dell'analisi dei rischi: 31

Principali elementi analizzati: 31

2.2 Riferimento alle procedure interne di aggiornamento della valutazione dei rischi 37

3. METODO *38*

3.1 Panoramica 38

3.1. Riferimento ai manuali o alle procedure recanti la descrizione delle fasi principali dell'attività di audit comprese la classificazione e il trattamento degli errori rilevati 38

3.1.1 Riferimento agli standard di audit riconosciuti a livello internazionale che l'Autorità di Audit prenderà in considerazione per il suo lavoro di audit, come stabilito dall'articolo 127, paragrafo 3, del Reg. (UE) n. 1303/2013 46

3.1.2 Le procedure in atto per elaborare la Relazione di controllo e il Parere di audit da presentare alla Commissione ai sensi dell'articolo 127, paragrafo 5, del Reg. (UE) n. 1303/2013 50

3.2 Audit sul funzionamento del sistema di gestione e controllo (audit di sistema) 52

3.2.1 Indicazione degli Organismi da sottoporre ad audit e dei relativi requisiti essenziali nell'ambito degli audit dei sistemi. Se del caso, riferimento all'organismo di audit su cui l'Autorità di Audit fa affidamento per effettuare tali audit 53

3.2.2 Indicazione di qualsiasi audit di sistema finalizzato ad aree tematiche specifiche 58

3.3 Audit delle operazioni 59

3.3.1 Descrizione metodo di campionamento da usare in conformità all'articolo 127, paragrafo 1, del Regolamento (UE) n. 1303/2013 e all'articolo 28 del Regolamento (UE) n. 480/2014 e delle altre procedure specifiche in atto per gli audit delle operazioni, in particolare relative alla classificazione e al trattamento degli errori rilevati, compreso il sospetto di frode 59

fonte: http://burc.regione.campania.it

3.3.2 Il Campionamento non Statistico 62
3.3.3 Campionamenti aggiuntivi al campionamento ordinario 63
3.3.4 Descrizione della metodologia di campionamento delle operazioni con spesa certificata negativa 65
3.3.5 Descrizione dell'approccio di audit delle operazioni 66
3.3.6 Verifica attraverso la piattaforma ARACHNE 68
3.4 Audit dei conti 69
3.4.1 Descrizione dell'approccio di audit per l'audit dei conti 69
3.5 Verifica della dichiarazione di affidabilità di gestione 72
3.5.1 Riferimento alle procedure interne che stabiliscono il lavoro rientrante nella verifica di affermazione contenute nella dichiarazione di affidabilità di gestione, ai fini del Parere 72
4. LAVORO DI AUDIT PIANIFICATO 74
4.1 Descrizione e giustificazione delle priorità e degli obiettivi specifici dell'audit relativi al periodo contabile corrente e ai due successivi e spiegazione del collegamento tra le risultanze della valutazione dei rischi e il lavoro di audit pianificato 74
4.2 Indicazione del calendario dei compiti di audit in relazione al periodo contabile corrente e ai due successivi per gli audit dei sistemi (compresi audit mirati ad aree tematiche specifiche) 74
5. RISORSE 77
5.1 Organigramma dell'Autorità di Audit e informazioni sui suoi rapporti con gli Organismi di audit che effettuano audit come previsto all'articolo 127, paragrafo 2, del Regolamento (UE) n. 1303/2013. 77
5.2 Indicazione delle risorse pianificate da destinare in relazione al periodo contabile corrente ed a quello successivo 79

fonte: http://burc.regione.campania.it

Elenco delle principali abbreviazioni

AdA	Autorità di Audit
AdC	Autorità di Certificazione
AdG	Autorità di Gestione
CE	Commissione Europea
(CE)	Comunità Europea
CTE	Cooperazione Territoriale Europea
CV	Criterio di Valutazione
EGESIF	Expert group on European Structural and Investment Funds
EURATOM	European Atomic Energy Community
FESR	Fondo Europeo di Sviluppo Regionale
FSE	Fondo Sociale Europeo
Fondi SIE	Fondi Strutturali e di Investimento Europei
FTE	Full Time Equivalent
IGRUE	Ispettorato Generale per i Rapporti Finanziari con l'Unione Europea
MEF	Ministero dell'Economia e delle Finanze
RAC	Relazione Annuale di Controllo
RC	Requisito Chiave
Reg.	Regolamento
Regolamento finanziario	Regolamento (UE, EURATOM) n. 1046/2018
RFC	Relazione Finale di Controllo
RGS	Ragioneria Generale dello Stato
ROS	Responsabile di Obiettivo specifico
OI	Organismo Intermedio
PO o Programma	Programma Operativo
Si.Ge.Co.	Sistema di Gestione e Controllo
TUE	Trattato sull'Unione Europea
TFUE	Trattato sul funzionamento dell'Unione Europea
UE	Unione Europea

fonte: http://burc.regione.campania.it

PREMESSA

Il presente documento è l'ottavo aggiornamento della Strategia di audit di cui all'art. 127 paragrafo 8 del Regolamento (UE) n. 1303/2013.

La Strategia di audit definisce la metodologia di audit, il metodo di campionamento per le attività di audit sulle operazioni, l'analisi del rischio, la pianificazione delle attività di audit in relazione al periodo contabile corrente e ai due successivi.

Ai sensi dell'art. 127 (1) del Regolamento generale, gli obiettivi globali della Strategia consistono nel:

1) garantire lo svolgimento di attività di audit sul corretto funzionamento del sistema di gestione e controllo del Programma Operativo;
2) verificare le spese dichiarate su un campione adeguato di operazioni.

Lo svolgimento di attività di audit deve:

- garantire il corretto funzionamento del sistema di gestione e controllo del Programma Operativo;
- essere svolto su un campione adeguato di operazioni sulla base delle spese dichiarate.

La Strategia di audit viene aggiornata annualmente a partire dal 2016 e fino al 2024 compreso, come previsto dall'art. 127 del Regolamento Generale.

La pianificazione della Strategia e l'attuazione delle attività ivi indicate costituiscono un processo ciclico che interessa l'intera programmazione 2014-2020 il cui termine ultimo, a norma dell'art. 138 del Regolamento generale, coincide con il 15 febbraio 2025, data di presentazione dell'ultima Relazione di controllo annuale e del parere di audit.

Per l'elaborazione della presente Strategia si è condotto sia un esame preliminare della documentazione relativa alla corrente programmazione, che un'analisi dei documenti redatti a livello regionale dai quali sono state tratte le informazioni in merito all'impianto organizzativo che l'Amministrazione titolare del Programma ha implementato per il periodo di programmazione.

Ai fini dell'adozione del presente documento si procederà dunque a svolgere:

- l'esame del quadro normativo di riferimento;
- l'esame delle principali prassi, pertinenti, adottate a livello comunitario (note e linee guida EGESIF);
- la valutazione e assegnazione delle risorse umane e professionali a disposizione per l'attività di audit;
- l'adozione formale della Strategia di audit;
- la trasmissione all'Organismo nazionale di coordinamento.

Come definito nell'Allegato IX punto 3 del Regolamento (UE) n. 207/2015, tutte le variazioni significative della Strategia di audit e dell'approccio di audit programmato, saranno adeguatamente documentate e rese note nella sezione 3 della Relazione di controllo annuale. In tale sezione saranno, inoltre, indicate le motivazioni di eventuali cambiamenti ed i loro riflessi sul livello di confidenza da adottare per l'estrazione del campione; sull'esistenza di misure preventive o correttive attuate o in corso.

fonte: http://burc.regione.campania.it

Si riepilogano, in sintesi, le modifiche apportate nella presente versione:

Cap.1:
par. 1.1 periodo di validità;
Cap. 2:
par. 2.1 aggiornamento valutazione dei rischi in funzione dell'avanzamento del programma;
Cap. 3:
par. 3.1.1. sintesi attività da svolgere e calendarizzazione;
par. 3.2.2. indicazione di qualsiasi audit di sistema;
Cap. 4:
par. 4.1 e par. 4.2 aggiornamento della pianificazione degli audit per il nono e decimo periodo contabile;
Cap.5:
par. 5.1 e 5.2 aggiornamento organigramma e funzionigramma.

1. INTRODUZIONE

La Strategia di Audit del PO FSE della Regione Campania è stata redatta a norma dell'articolo 127, paragrafo 4 del Reg. (UE) n. 1303/2013, sulla base del modello riportato nell'Allegato VII del Reg. (UE) n. 207/2015.

Per ciò che concerne la documentazione di supporto alla stesura della Strategia, l'Ufficio si è avvalso principalmente della "Guidance Note on the Audit Strategy" (EGESIF 14-0011-02 del 27 agosto 2015 versione finale).

In relazione alle singole tematiche approfondite nel documento strategico sono state prese in considerazione le direttive e le linee di orientamento prodotte a livello europeo e nazionale.

L'Ufficio ha inoltre proceduto all'analisi dei documenti redatti a livello regionale per trarre informazioni in merito all'impianto organizzativo che l'Amministrazione ha implementato per l'attuale periodo di programmazione.

L'aggiornamento periodico della Strategia di Audit è stato effettuato in conformità a quanto disposto dall'art. 127 Reg. (UE) 1303/2013 ed al Manuale delle Procedure dell'Autorità di Audit.

La procedura per la stima e l'analisi dei rischi è stata rivista sulla scorta degli esiti dell'Audit di Sistema e delle Operazioni condotti durante l'ottavo esercizio contabile e aggiornando i fattori di rischio collegati all'avanzamento del programma.

I principali documenti cui l'Autorità di Audit ha fatto riferimento sono sottoelencati.

Normativa dell'UE
Regolamento (UE) 2022/613 del Parlamento europeo e del Consiglio del 12 aprile 2022 recante modifica dei regolamenti (UE) n. 1303/2013 e (UE) n. 223/2014 per quanto riguarda l'aumento del prefinanziamento a titolo delle risorse REACT-EU e l'istituzione di un costo unitario
Reg. (UE) 2022/562 del Parlamento Europeo e del Consiglio del 6 aprile 2022 recante modifica dei regolamenti (UE) n. 1303/2013 e (UE) n. 223/2014 per quanto riguarda l'azione di coesione a favore dei rifugiati in Europa (CARE)

fonte: http://burc.regione.campania.it

Normativa dell'UE
Regolamento (UE) 2022/613 del Parlamento europeo e del Consiglio del 12 aprile 2022 recante modifica dei regolamenti (UE) n. 1303/2013 e (UE) n. 223/2014 per quanto riguarda l'aumento del prefinanziamento a titolo delle risorse REACT-EU e l'istituzione di un costo unitario
Regolamento Delegato (UE) 2021/702 della Commissione del 10 dicembre 2020 recante modifica del regolamento delegato (UE) 2015/2195 che integra il regolamento (UE) n. 1304/2013 del Parlamento europeo e del Consiglio relativo al Fondo sociale europeo, per quanto riguarda la definizione di tabelle standard di costi unitari e di importi forfettari per il rimborso da parte della Commissione agli Stati membri delle spese sostenute
Regolamento (UE) 2020/558 del Parlamento europeo e del Consiglio del 23 aprile 2020 che modifica i regolamenti (UE) n. 1301/2013 e (UE) n. 1303/2013 per quanto riguarda misure specifiche volte a fornire flessibilità eccezionale nell'impiego dei fondi strutturali e di investimento europei in risposta all'epidemia di COVID-19
Regolamento Delegato (UE) 2019/2170 della Commissione del 27 settembre 2019 recante modifica del regolamento delegato (UE) 2015/2195 che integra il regolamento (UE) n. 1304/2013 del Parlamento europeo e del Consiglio relativo al Fondo sociale europeo per quanto riguarda la definizione di tabelle standard di costi unitari e di importi forfettari per il rimborso da parte della Commissione agli Stati membri delle spese sostenute.
Reg. (UE) n. 2019/694, del 15 febbraio 2019, che integra il regolamento (UE) n. 1303/2013 del Parlamento europeo e del Consiglio per quanto riguarda i finanziamenti che non sono collegati ai costi delle operazioni pertinenti
Regolamento di esecuzione (UE) 2019/255 della Commissione del 13 febbraio 2019, che modifica il regolamento di esecuzione (UE) n. 821/2014 recante modalità di applicazione del Regolamento (UE) n. 1303/2013 del Parlamento Europeo e del Consiglio per quanto riguarda le modalità dettagliate per il trasferimento e la gestione dei contributi dei Programmi, le relazioni sugli strumenti finanziari, le caratteristiche tecniche delle misure di informazione e di comunicazione per le operazioni ed il sistema di registrazione dei dati C/2019/2017.
Reg. (UE) n. 2019/886, del 12 febbraio 2019, che modifica e rettifica il Regolamento delegato (UE) n. 480/2014 per quanto riguarda le disposizioni relative agli Strumenti Finanziari, alle Opzioni Semplificate in materia di Costi, alla pista di audit, all'ambito e ai contenuti degli audit delle operazioni e alla metodologia per la selezione del campione di operazioni e l'Allegato III. Relativa proposta di rettifica C(2019) 3789 final, del 14 maggio 2019, discussa nella seduta del Consiglio dell'UE del 5 giugno 2019
Reg. (UE, EURATOM) n. 1046/2018, del 18 luglio 2018, che stabilisce le regole finanziarie applicabili al bilancio generale dell'Unione, che modifica i Regolamenti (UE) n. 1296/2013, 1301/2013, 1303/2013, 1304/2013, 1309/2013, 1316/2013, 223/2014 e 283/2014 e la Decisione n. 541/2014/UE e abroga il Regolamento (UE, EURATOM) n. 966/2012
Reg. (UE) n. 2018/277, del 23/02/2018, che modifica il regolamento di esecuzione (UE) 2015/207 per quanto riguarda i modelli per le relazioni di attuazione relative all'obiettivo Investimenti in favore della crescita e dell'occupazione e all'obiettivo di cooperazione territoriale europea, nonché i modelli per la relazione sullo stato dei lavori e le relazioni di controllo annuali e che rettifica tale regolamento per quanto riguarda il modello per la relazione di attuazione relativa all'obiettivo Investimenti in favore della crescita e dell'occupazione e per la relazione di controllo annuale
Reg. (UE) n. 2018/276, del 23/02/2018, che modifica il regolamento di esecuzione (UE) n. 215/2014 per quanto riguarda la determinazione dei target intermedi e dei target finali per gli indicatori di output nel quadro di riferimento dell'efficacia dell'attuazione per i Fondi strutturali e di investimento europei
Reg. (UE) n. 2016/2017, del 29 agosto 2017, recante modifica del Reg. (UE) n. 2015/2195, che integra il Reg. (UE) n. 1304/2013 del Parlamento europeo e del Consiglio relativo al Fondo Sociale Europeo, per quanto riguarda la definizione di tabelle standard di costi unitari e di importi forfettari per il rimborso da parte della Commissione agli Stati membri delle spese sostenute
Reg. (UE) n. 1084/2017, del 14 giugno 2017, che modifica del Reg. (UE) n. 651/2014 (Regolamento Generale di Esenzione per Categoria) per quanto riguarda gli aiuti alle infrastrutture portuali e aeroportuali, le soglie di notifica applicabili agli aiuti alla cultura e alla conservazione del patrimonio e agli aiuti alle infrastrutture sportive e alle infrastrutture ricreative multifunzionali, nonché i regimi di aiuti a finalità regionale al funzionamento nelle regioni ultraperiferiche, e modifica il regolamento (UE) n. 702/2014 per quanto riguarda il calcolo dei costi ammissibili
Reg. (UE) 679/2016 del 27 aprile 2016 - relativo alla protezione delle persone fisiche con riguardo al trattamento dei dati personali, nonché alla libera circolazione di tali dati e che abroga la direttiva 95/46/CE (regolamento general sulla protezione dei dati), così come modificato con le rettifiche pubblicate sulla Gazzetta Ufficiale dell'Unione europea 127 del 23 maggio 2018
Reg. (UE) n. 568/2016, del 29 gennaio 2016, che integra il Regolamento (UE) n. 1303/2013 del Parlamento Europeo e del Consiglio riguardo alle condizioni e procedure per determinare se gli importi non recuperabili debbano essere rimborsati dagli Stati membri per quanto riguarda il Fondo europeo di sviluppo regionale

fonte: http://burc.regione.campania.it

Normativa dell'UE
Reg. (UE, EURATOM) n. 2015/1929 del Parlamento Europeo e del Consiglio del 28 ottobre 2015 che modifica il regolamento (UE, Euratom) n. 966/2012 che stabilisce le regole finanziarie applicabili al bilancio generale dell'Unione
Regolamento delegato (UE) n. 2015/2461 della Commissione Europea del 30 ottobre 2015 recante modifica del regolamento delegato (UE) n. 110/2014 che stabilisce il regolamento finanziario tipo degli organismi di partenariato pubblico-privato di cui all'articolo 209 del regolamento (UE, Euratom) n. 966/2012 del Parlamento europeo e del Consiglio
Regolamento delegato (UE) 2015/2462 della Commissione Europea del 30 ottobre 2015 che modifica il regolamento delegato (UE) n. 1268/2012 recante le modalità di applicazione del regolamento (UE, Euratom) n. 966/2012 del Parlamento europeo e del Consiglio che stabilisce le regole finanziarie applicabili al bilancio generale dell'Unione
Reg. (UE) n. 2195/2015, del 9 luglio 2015, che integra il Regolamento (UE) n. 1304/2013 del Parlamento Europeo e del Consiglio relativo al Fondo sociale europeo, per quanto riguarda la definizione di tabelle standard di costi unitari e di importi forfettari per il rimborso da parte della Commissione agli Stati membri delle spese sostenute
Reg. (UE) n. 1974/2015 della Commissione Europea, dell'8 luglio 2015, che stabilisce la frequenza e il formato della segnalazione di irregolarità riguardanti il Fondo europeo di sviluppo regionale, il Fondo sociale europeo, il Fondo di coesione e il Fondo europeo per gli affari marittimi e la pesca, a norma del Regolamento (UE) n. 1303/2013 del Parlamento Europeo e del Consiglio
Reg. (UE) n. 1073/2015 della Commissione Europea, dell'8 luglio 2015, che integra il Regolamento (UE) n. 514/2014 del Parlamento Europeo e del Consiglio con disposizioni specifiche sulla segnalazione di irregolarità relative al Fondo asilo, migrazione e integrazione e allo strumento di sostegno finanziario per la cooperazione di polizia, la prevenzione e la lotta alla criminalità e la gestione delle crisi
Reg. (UE) n. 1972/2015 della Commissione Europea, dell'8 luglio 2015, che integra il Regolamento (UE) n. 223/2014 del Parlamento Europeo e del Consiglio con disposizioni specifiche sulla segnalazione di irregolarità relative al Fondo di aiuti europei agli indigenti
Reg. (UE) n. 1971/2015 della Commissione Europea, dell'8 luglio 2015, che integra il Regolamento (UE) n. 1306/2013 - pdf del Parlamento Europeo e del Consiglio con disposizioni specifiche sulla segnalazione di irregolarità in relazione al Fondo europeo agricolo di garanzia e al Fondo europeo agricolo per lo sviluppo rurale e che abroga il Regolamento (CE) n. 1848/2006
Reg. (UE) n. 1970/2015 della Commissione Europea, dell'8 luglio 2015, che integra il Regolamento (UE) n. 1303/2013 del Parlamento Europeo e del Consiglio con disposizioni specifiche sulla segnalazione di irregolarità relative al Fondo europeo di sviluppo regionale, al Fondo sociale europeo, al Fondo di coesione e al Fondo europeo per gli affari marittimi e la pesca
Reg. (UE) n. 1516/2015, del 10 giugno 2015, che stabilisce, in conformità al Regolamento (UE) n. 1303/2013 del Parlamento europeo e del Consiglio, un tasso forfettario per le operazioni finanziate dai fondi strutturali e di investimento europei nel settore della ricerca, dello sviluppo e dell'innovazione
Reg. (UE) n. 207/2015 della Commissione Europea, del 20 gennaio 2015, recante modalità di esecuzione del Reg. (UE) n. 1303/2013 del Parlamento Europeo e del Consiglio per quanto riguarda i modelli per la relazione sullo stato dei lavori, la presentazione di informazioni relative a un grande progetto, il piano d'azione comune, le relazioni di attuazione relative all'obiettivo Investimenti in favore della crescita e dell'occupazione, la dichiarazione di affidabilità di gestione, la Strategia di audit, il parere di audit e la Relazione Annuale di Controllo nonché la metodologia di esecuzione dell'analisi costi-benefici e, a norma del Reg. (UE) n. 1299/2013 del Parlamento Europeo e del Consiglio, il modello per le relazioni di attuazione relative all'obiettivo di cooperazione territoriale europea
Reg. (UE) n. 1076/2015, del 28 aprile 2015, recante norme aggiuntive riguardanti la sostituzione di un beneficiario e le relative responsabilità e le disposizioni di minima da inserire negli accordi di partenariato pubblico privato finanziati dai Fondi Strutturali e di Investimento Europei, in conformità al Regolamento (UE) n. 1303/2013 del Parlamento Europeo e del Consiglio
Decisione di esecuzione della Commissione Europea, del 29 ottobre 2014, che approva determinati elementi dell'Accordo di partenariato con l'Italia, CCI 2014IT16M8PA001
Decisione di esecuzione della Commissione Europea dell'11 settembre 2014 n. 660, relativa al modello di Accordo di finanziamento per il contributo del FESR e del FEASR agli Strumenti Finanziari congiunti di garanzia illimitata e cartolarizzazione a favore delle Piccole Medie Imprese (2014/660/UE)
Reg. (UE) n. 1011/2014 della Commissione Europea, del 22 settembre 2014, recante modalità di esecuzione del Reg. (UE) n. 1303/2013 del Parlamento Europeo e del Consiglio per quanto riguarda i modelli per la presentazione di determinate informazioni alla Commissione e le norme dettagliate concernenti gli scambi di informazioni tra Beneficiari e Autorità di Gestione, Autorità di Certificazione, Autorità di Audit e organismi intermedi

fonte: http://burc.regione.campania.it

Normativa dell'UE
Reg. (UE) n. 964/2014 della Commissione Europea, dell'11 settembre 2014, recante modalità di esecuzione del Reg. (UE) n. 1303/2013 del Parlamento Europeo e del Consiglio per quanto concerne i termini e le condizioni uniformi per gli strumenti finanziari
Reg. (UE) n. 821/2014 della Commissione Europea, del 28 luglio 2014, recante modalità di esecuzione del Reg. (UE) n. 1303/2013 del Parlamento Europeo e del Consiglio per quanto riguarda le modalità dettagliate per il trasferimento e la gestione dei contributi dei programmi, le relazioni sugli strumenti finanziari, le caratteristiche tecniche delle misure di informazione e di comunicazione per le operazioni e il sistema di registrazione e memorizzazione dei dati
Reg. (UE) n. 651/2014 della Commissione Europea, del 17 giugno 2014, che dichiara alcune categorie di aiuti compatibili con il mercato interno in applicazione degli articoli 107 e 108 del Trattato
Reg. (UE) 2017/1084 della Commissione del 14 giugno 2017 che modifica il regolamento (UE) n. 651/2014 per quanto riguarda gli aiuti alle infrastrutture portuali e aeroportuali, le soglie di notifica applicabili agli aiuti alla cultura e alla conservazione del patrimonio e agli aiuti alle infrastrutture sportive e alle infrastrutture ricreative multifunzionali, nonché i regimi di aiuti a finalità regionale al funzionamento nelle regioni ultraperiferiche, e modifica il regolamento (UE) n. 702/2014 per quanto riguarda il calcolo dei costi ammissibili
Reg. (UE) n. 508/2014, del 15 maggio 2014, del Parlamento Europeo e del Consiglio, relativo al Fondo Europeo per gli Affari Marittimi e la Pesca
Reg. (UE) n. 522/2014 della Commissione Europea, dell'11 marzo 2014, che integra il Regolamento (UE) n. 1301/2013 del Parlamento Europeo e del Consiglio per quanto concerne le norme dettagliate riguardo ai principi relativi alla selezione e alla gestione delle azioni innovative nel settore dello sviluppo urbano sostenibile che saranno sostenute dal Fondo europeo di sviluppo regionale
Reg. (UE) n. 215/2014 della Commissione Europea, del 7 marzo 2014, che stabilisce norme di attuazione del Regolamento (UE) n. 1303/2013 del Parlamento Europeo e del Consiglio, recante disposizioni comuni sul Fondo europeo di sviluppo regionale, sul Fondo sociale europeo, sul Fondo di coesione, sul Fondo europeo agricolo per lo sviluppo rurale e sul Fondo europeo per gli affari marittimi e la pesca e disposizioni generali sul Fondo europeo di sviluppo regionale, sul Fondo sociale europeo, sul Fondo di coesione e sul Fondo europeo per gli affari marittimi e la pesca per quanto riguarda le metodologie per il sostegno in materia di cambiamenti climatici, la determinazione dei target intermedi e dei target finali nel quadro di riferimento dell'efficacia dell'attuazione e la nomenclatura delle categorie di intervento per i fondi strutturali e di investimento europei
Reg. (UE) n. 481/2014 della Commissione Europea, del 4 marzo 2014, che integra il Reg. (UE) n. 1299/2013 del Parlamento Europeo e del Consiglio per quanto concerne le norme specifiche in materia di ammissibilità delle spese per i programmi di cooperazione
Reg. (UE) n. 480/2014 della Commissione Europea, del 3 marzo 2014, che integra il Reg. (UE) n. 1303/2013, recante disposizioni comuni sul Fondo europeo di sviluppo regionale, sul Fondo sociale europeo, sul Fondo di coesione, sul Fondo europeo agricolo per lo sviluppo rurale e sul Fondo europeo per gli affari marittimi e la pesca e disposizioni generali sul Fondo europeo di sviluppo regionale, sul Fondo sociale europeo, sul Fondo di coesione e sul Fondo europeo per gli affari marittimi e la pesca
Reg. (UE) n. 288/2014 della Commissione Europea, del 25 febbraio 2014, recante modalità di applicazione del Reg. (UE) n. 1303/2013 del Parlamento Europeo e del Consiglio recante disposizioni comuni sul Fondo europeo di sviluppo regionale, sul Fondo sociale europeo, sul Fondo di coesione, sul Fondo europeo agricolo per lo sviluppo rurale e sul Fondo europeo per gli affari marittimi e la pesca e disposizioni generali sul Fondo europeo di sviluppo regionale, sul Fondo sociale europeo, sul Fondo di coesione e sul Fondo europeo per gli affari marittimi e la pesca per quanto riguarda il modello per i programmi operativi nell'ambito dell'obiettivo Investimenti in favore della crescita e dell'occupazione e recante modalità di applicazione del Reg. (UE) n. 1299/2013 del Parlamento Europeo e del Consiglio recante disposizioni specifiche per il sostegno del Fondo europeo di sviluppo regionale all'obiettivo di cooperazione territoriale europea per quanto riguarda il modello per i programmi di cooperazione nell'ambito dell'obiettivo di Cooperazione territoriale europea
Reg. (UE) n. 184/2014 della Commissione Europea, del 25 febbraio 2014, che stabilisce, conformemente al Reg. (UE) n. 1303/2013 del Parlamento Europeo e del Consiglio recante disposizioni comuni sul Fondo europeo di sviluppo regionale, sul Fondo sociale europeo, sul Fondo di coesione, sul Fondo europeo agricolo per lo sviluppo rurale e sul Fondo europeo per gli affari marittimi e la pesca e disposizioni generali sul Fondo europeo di sviluppo regionale, sul Fondo sociale europeo, sul Fondo di coesione e sul Fondo europeo per gli affari marittimi e la pesca, i termini e le condizioni applicabili al sistema elettronico di scambio di dati fra gli Stati membri e la Commissione, e che adotta, a norma del Reg. (UE) n. 1299/2013 del Parlamento Europeo e del Consiglio, recante disposizioni specifiche per il sostegno del Fondo europeo di sviluppo regionale all'obiettivo di cooperazione territoriale europea, la nomenclatura delle categorie di intervento per il sostegno del Fondo europeo di sviluppo regionale nel quadro dell'obiettivo «Cooperazione territoriale europea»

fonte: http://burc.regione.campania.it

Normativa dell'UE
Reg. (UE) n. 240/2014, del 7 gennaio 2014, recante un Codice europeo di condotta sul partenariato nell'ambito dei Fondi Strutturali e d'investimento Europei
Decisione della Commissione Europea C (2013) 9527 final, del 19 dicembre 2013, relativa alla fissazione e all'approvazione degli Orientamenti per la determinazione delle rettifiche finanziarie che la Commissione deve applicare alle spese finanziate dall'Unione nell'ambito della gestione concorrente in caso di mancato rispetto delle norme in materia di appalti pubblici
Reg. (UE) n. 1407/2013 della Commissione Europea, del 18 dicembre 2013, relativo all'applicazione degli articoli 107 e 108 del trattato sul funzionamento dell'Unione europea agli aiuti «de minimis»
Reg. (UE) N. 360/2012 della Commissione Europea del 25 aprile 2012 relativo all'applicazione degli articoli 107 e 108 del trattato sul funzionamento dell'Unione europea agli aiuti di importanza minore («de minimis») concessi ad imprese che forniscono servizi di interesse economico generale
Reg. (UE) n. 1299/2013 del Parlamento Europeo e del Consiglio, del 17 dicembre 2013, recante disposizioni specifiche per il sostegno del Fondo europeo di sviluppo regionale all'obiettivo di cooperazione territoriale europea
Reg. (UE) n. 1300/2013 del Parlamento Europeo e del Consiglio, del 17 dicembre 2013, relativo al Fondo di coesione e che abroga il Reg. (CE) n. 1084/2006 del Consiglio
Reg. (UE) n. 1302/2013 del Parlamento Europeo e del Consiglio, del 17 dicembre 2013, che modifica il Regolamento (CE) n. 1082/2006 relativo a un Gruppo Europeo ci Cooperazione Territoriale (GECT)
Reg. (UE) n. 1301/2013 del Parlamento Europeo e del Consiglio, del 17 dicembre 2013, relativo al Fondo europeo di sviluppo regionale e a disposizioni specifiche concernenti l'obiettivo "Investimenti a favore della crescita e dell'occupazione" e che abroga il Reg. (CE) n. 1080/2006 del Consiglio
Reg. (UE) n. 1303/2013 del Parlamento Europeo e del Consiglio, del 17 dicembre 2013, recante disposizioni comuni sul Fondo europeo di sviluppo regionale, sul Fondo sociale europeo, sul Fondo di coesione, sul Fondo europeo agricolo per lo sviluppo rurale e sul Fondo europeo per gli affari marittimi e la pesca e disposizioni generali sul Fondo europeo di sviluppo regionale, sul Fondo sociale europeo, sul Fondo di coesione e sul Fondo europeo per gli affari marittimi e la pesca, e che abroga il Reg. (CE) n. 1083/2006 del Consiglio
Reg. (UE) n. 1304/2013 del Parlamento Europeo e del Consiglio, del 17 dicembre 2013, relativo al Fondo sociale europeo e che abroga il Reg. (CE) n. 1081/2006 del Consiglio
Reg. (UE) n. 1305/2013 del Parlamento Europeo e del Consiglio, del 17 dicembre 2013, sul sostegno allo sviluppo rurale da parte del Fondo europeo agricolo per lo sviluppo rurale (FEASR) e che abroga il Reg. (CE) n. 1698/2005 del Consiglio
Reg. (UE) n. 1306/2013 del Parlamento Europeo e del Consiglio, del 17 dicembre 2013, sul finanziamento, sulla gestione e sul monitoraggio della politica agricola comune e che abroga i regolamenti del Consiglio (CEE) n. 352/78, (CE) n. 165/94, (CE) n. 2799/98, (CE) n. 841/00, (CE) n. 1290/05 e (CE) n. 485/08
Trattato sul funzionamento dell'Unione Europea (TFUE), pubblicato sulla Gazzetta Ufficiale dell'Unione Europea il 26 ottobre 2012
Reg. (UE) n. 1268/2012 della Commissione Europea, del 29 ottobre 2012, recante le modalità di applicazione del Reg. (UE, Euratom) n. 966/2012 del Parlamento Europeo e del Consiglio che stabilisce le regole finanziarie applicabili al bilancio generale dell'Unione, abrogato dal Reg. (UE, Euratom) n. 1046/2018, art. 281 con effetto dal 2 agosto 2018, fatto salvo quanto disposto dalle "Disposizioni Finali e Transitorie" del medesimo Reg. ed in particolare dall'art. 279, c. 3 che dispone "Il regolamento (UE, Euratom) n. 966/2012 e il regolamento delegato (UE) n. 1268/2012 continuano ad applicarsi agli impegni giuridici assunti prima dell'entrata in vigore del presente regolamento. Le attuali valutazioni per pilastro, i modelli esistenti di accordo di contributo e i vigenti accordi quadro di partenariato finanziario possono continuare ad applicarsi e, se del caso, sono soggetti a riesame" e da quanto previsto dall'art. 282 dello stesso Reg. che ne disciplina l'"Entrata in vigore e applicazione".
Reg. (UE, Euratom) n. 966/2012 del Parlamento Europeo e del Consiglio, del 25 ottobre 2012, che stabilisce le regole finanziarie applicabili al bilancio generale dell'Unione e che abroga il Reg. (UE, Euratom) n. 1605/2002 e ss.mm.ii., abrogato dal Reg. (UE, Euratom) n. 1046/2018 con effetto dal 2 agosto 2018, fatto salvo quanto disposto dalle "Disposizioni Finali e Transitorie" del medesimo Reg. ed in particolare dall'art. 279, c. 3 che dispone "Il regolamento (UE, Euratom) n. 966/2012 e il regolamento delegato (UE) n. 1268/2012 continuano ad applicarsi agli impegni giuridici assunti prima dell'entrata in vigore del presente regolamento. Le attuali valutazioni per pilastro, i modelli esistenti di accordo di contributo e i vigenti accordi quadro di partenariato finanziario possono continuare ad applicarsi e, se del caso, sono soggetti a riesame" e dall'art. 282 dello stesso Reg. che ne disciplina l'"Entrata in vigore e applicazione".
Reg. (UE) n. 182/2011 del Parlamento Europeo e del Consiglio, del 16 febbraio 2011, che stabilisce le regole e i principi generali relativi alle modalità di controllo da parte degli Stati membri dell'esercizio delle competenze di esecuzione attribuite alla Commissione

fonte: http://burc.regione.campania.it

Normativa dell'UE
Decisioni e Comunicazioni UE
Comunicazione della Commissione del 16/03/2023 Appalti pubblici: uno spazio di dati per migliorare la spesa pubblica, promuovere l'elaborazione delle politiche basata sui dati e migliorare l'accesso delle PMI alle gare d'appalto 2023/C 98 I/01 C/2023/1696
Comunicazione della Commissione (2022/C 474/01) del 14 dicembre 2022 - Orientamenti sulla chiusura dei programmi operativi adottati per beneficiare dell'assistenza del Fondo europeo di sviluppo regionale, del Fondo sociale europeo, del Fondo di coesione, del Fondo europeo per gli affari marittimi e la pesca e dei programmi di cooperazione transfrontaliera nel quadro dello strumento di assistenza preadesione (IPA II) (2014-2020)
Comunicazione della Commissione (2021/C 417/01) del 14 ottobre 2021 - Orientamenti sulla chiusura dei programmi operativi adottati per beneficiare dell'assistenza del Fondo europeo di sviluppo regionale, del Fondo sociale europeo, del Fondo di coesione, del Fondo europeo per gli affari marittimi e la pesca e dei programmi di cooperazione transfrontaliera nel quadro dello strumento di assistenza preadesione (IPA II) (2014-2020)
Decisione della Commissione C(2020) 5382 final del 04 agosto 2020 di modifica alla decisione C(2020) 1077 final del 20/02/2020 di modifica alla decisione C(2015) 8578 del 01/12/2015 che approva il PO Campania FESR 2014-2020.
Commission Decision C (2019)3452 of 19/12/2019 on the setting out and approval of the guidelines for determining financial corrections to be made by the Commission to expenditure financed by the Union under shared management, for non-compliance with the rules on public procurement
Linee guida per la determinazione delle rettifiche finanziarie da applicare alle spese finanziate dalla Commissione in caso di mancato rispetto delle norme in materia di appalti pubblici – Decisione C(2019)3452 del 14/05/2019.
Comunicazione interpretativa della Commissione relativa al diritto comunitario applicabile alle aggiudicazioni di appalti non o solo parzialmente disciplinati dalla direttiva "appalti pubblici"(2006/C 179/02)
Comunicazione della Commissione - Disciplina dell'Unione europea relativa agli aiuti di Stato concessi sotto forma di compensazione degli obblighi di servizio pubblico (2011) (2012/C 8/03)
Comunicazione della Commissione sull'applicazione delle norme dell'Unione europea in materia di aiuti di Stato alla compensazione concessa per la prestazione di servizi di interesse economico generale del (2012/C 8/02)
Decisione della Commissione Europea del 20 dicembre 2011 riguardante l'applicazione delle disposizioni dell'articolo 106, paragrafo 2, del trattato sul funzionamento dell'Unione europea agli aiuti di Stato sotto forma di compensazione degli obblighi di servizio pubblico, concessi a determinate imprese incaricate della gestione di servizi di interesse economico generale (2012/21/UE)
Comunicazione della Commissione - Disciplina dell'Unione europea relativa agli aiuti di Stato concessi sotto forma di compensazione degli obblighi di servizio pubblico (2011) (2012/C 8/03)
Comunicazione della Commissione del 16/09/2009 relativa ai criteri per una valutazione dettagliata degli aiuti regionali destinati ai grandi progetti di investimento (2009/C 223/02)
Comunicazione della Commissione del 16/09/2009 relativa ai criteri per una valutazione dettagliata degli aiuti regionali destinati ai grandi progetti di investimento (2009/C 223/02)
Comunicazione della Commissione del 11/08/2009 Criteri per l'analisi della compatibilità di aiuti di stato alla formazione soggetti a notifica individuale (2009/C 188/01)
Comunicazione della Commissione del 11/08/2009 Criteri per l'analisi della compatibilità degli aiuti di stato a favore dei lavoratori svantaggiati e disabili soggetti a soglia di notifica individuale (2009/C 188/02)
Rettifica del 25/09/2008 della comunicazione della Commissione sull'applicazione degli articoli 87 e 88 del trattato CE agli aiuti di Stato concessi sotto forma di garanzie (2008/C 244/11)
Comunicazione della Commissione del 22/07/2008 Linee guida comunitarie per gli aiuti di Stato alle imprese ferroviarie (2008/C 184/07)
Comunicazione della Commissione del 20/06/2008 sull'applicazione degli articoli 87 e 88 del trattato CE agli aiuti di Stato concessi sotto forma di garanzie (2008/C 155/02)
Decisione della Commissione C(2015) 5085 del 20/07/2015 di approvazione del PO Campania FSE
Decisione della Commissione C(2018)1690/F1 del 16/03/2018 di approvazione della modifica del PO Campania FSE

L'"*Expert Group on European Structural and Investment Funds*" (EGESIF), la Commissione Europea

fonte: http://burc.regione.campania.it

e la Banca Europea per gli Investimenti (BEI) hanno pubblicato, in attuazione dei Regolamenti sopra citati, diverse linee guida e note orientative. Si riportano di seguito quelle di maggiore interesse per le attività di audit.

Linee guida e note orientative UE
Gestione, Controllo e Audit
Ares (2021)7237683 del 24/11/2021 avente ad oggetto "Articolo 65, paragrafo 6, del regolamento (UE) n. 1303/2013 (RDC). Chiarimento in merito al significato di operazioni "portate materialmente a termine" o "completamente attuate".
Ares (2020)253971 del 15/01/2020 avente ad oggetto "Reliability of data in performance indicators – assessment to be provided in the upcoming annual control reports"
Linee guida per gli Stati membri sul ritiro di spese da esercizi contabili precedenti, domande di pagamento negative, recuperi e impatto delle modifiche del tasso di cofinanziamento sulle spese ritirate EGESIF_20-0017-00 del 12/11/2020
Ares (2019)7766978 del 17/12/2019 – Limitazione del subappalto nella normativa nazionale sugli appalti pubblici e nella spesa dei fondi SIE per il periodo 2014-2020 in Italia
Linee guida per gli Stati membri sulla preparazione, sull'esame e sull'accettazione dei Conti, Nota EGESIF n. 15-0018-02 final del 9 febbraio 2016, aggiornata con Nota EGESIF n. 15-0018-04 del 3 dicembre 2018
Linee guida per gli Stati membri sull'audit dei Conti, Nota EGESIF n. 15-0016-02 final del 5 febbraio 2016, aggiornata con Nota EGESIF n. 15-0016-04 del 3 dicembre 2018
Linee guida per gli Stati membri sull'elaborazione della dichiarazione di affidabilità di gestione e della sintesi annuale EGESIF_15-0008-05 del 03/12/2018.
Linee guida per gli Stati membri sugli importi ritirati, sugli importi recuperati o da recuperare e sugli importi irrecuperabili, Nota EGESIF n. 15-0017-02 final del 25 gennaio 2016, aggiornata con Nota EGESIF n. 15-0017-04 del 3 dicembre 2018
Linee guida per gli Stati membri sulla relazione annuale di controllo e sul parere di audit che devono essere comunicati dalle autorità di audit e sul trattamento degli errori rilevati dalle autorità di audit al fine di stabilire e comunicare tassi di errore totali residui affidabili EGESIF_15_0002-04 del 17/12/2018.
Linee guida per gli Stati membri sulla Relazione Annuale di Controllo e sul Parere di audit, Nota EGESIF n. 15-0002-03 final del 9 ottobre 2015, aggiornata con Nota EGESIF n. 15-0002-04 del 19 dicembre 2018
Guidance for Member States on Performance framework, review and reserve, Nota EGESIF n. 18-0021-01 del 19 giugno 2018
Ares (2018)778117 - Charter on good practices promoted by the Audit Community (Commission and Member State's audit authorities) when carrying out audits under COHESION POLICY, EMFF and FEAD, Nota EGESIF n. 18-0017-00, del 7 marzo 2018
Decommitment methodology (n+3) and process in 2014 – 2020, Nota EGESIF n.17-0012-01 del 30 agosto 2017
Questions and Answers regarding e-Cohesion, Nota EGESIF n. 17-0006-00 del 6 aprile 2017
Joint framework for reporting on typologies of errors (2014-2020 programming period), Nota Ares(2017)578265 del 2 febbraio 2017
Guidance on sampling methods for audit authorities Programming periods 2007-2013 and 2014-2020, Nota EGESIF_16-0014-01 del 20 gennaio 2017
Linee guida aggiornate per gli Stati membri sul trattamento degli errori comunicati nell'ambito delle Relazioni Annuali di Controllo (Periodo di programmazione 2007-2013), Nota EGESIF n. 15-0007-02 final del 9 ottobre 2015
Linee guida per gli Stati membri sulle verifiche di gestione, Nota EGESIF n. 14-0012-02 final del 17 settembre 2015
Linee guida per gli Stati membri sulla Strategia di audit, Nota EGESIF n. 14-0011-02 final del 27 agosto 2015
Linee guida per gli Stati membri sull'elaborazione della Dichiarazione di affidabilità di gestione e della sintesi annuale, Nota EGESIF n. 15-0008-03 del 19 agosto 2015, aggiornata con Nota EGESIF n. 15-0008-05 del 3 dicembre 2018
Comunicazione della Commissione Europea "Orientamenti relativi al calcolo delle rettifiche finanziarie nel quadro delle procedure di verifica di conformità e di liquidazione finanziaria dei Conti", C(2015) 3675 final del 8 giugno 2015
Linee guida per la Commissione e gli Stati membri su una metodologia comune per la valutazione dei sistemi di gestione e di controllo negli Stati membri, Nota EGESIF n. 14-0010 final del 18 dicembre 2014
Linee guida per gli Stati membri sulla procedura di designazione, Nota EGESIF n. 14-0013 final del 18 dicembre 2014
Valutazione dei rischi di frode e misure antifrode efficaci e proporzionate, Nota EGESIF n. 14-0021-00 del 16 giugno 2014
Appalti pubblici
13/02/2018 - Appalti pubblici - Orientamenti per i funzionari responsabili degli appalti sugli errori più comuni da evitare nei progetti finanziati dai Fondi strutturali e d'Investimento Europei
Aiuti di Stato
Comunicazione dell'8 luglio 2020/C 224/02 relativa alla proroga e alla modifica degli orientamenti in materia di aiuti di Stato a finalità regionale 2014-2020, degli orientamenti sugli aiuti di Stato destinati a promuovere gli investimenti per il finanziamento

fonte: http://burc.regione.campania.it

Linee guida e note orientative UE
del rischio, della disciplina in materia di aiuti di Stato a favore dell'ambiente e dell'energia 2014-2020, degli orientamenti sugli aiuti di Stato per il salvataggio e la ristrutturazione di imprese non finanziarie in difficoltà, della comunicazione sui criteri per l'analisi della compatibilità con il mercato interno degli aiuti di Stato destinati a promuovere la realizzazione di importanti progetti di comune interesse europeo, della comunicazione della Commissione sulla disciplina degli aiuti di Stato a favore di ricerca, sviluppo e innovazione e della comunicazione della Commissione agli Stati membri sull'applicazione degli articoli 107 e 108 del trattato sul funzionamento dell'Unione europea all'assicurazione del credito all'esportazione a breve termine.
Orientamenti sugli aiuti di Stato relativi agli strumenti finanziari dei Fondi strutturali e di investimento europei (SIE) nel periodo di programmazione 2014-2020 del 2.5.2017 SWD(2017) 156 final
Guidance on State aid in European Structural and Investment (ESI) Funds Financial Instruments in the 2014-2020 programming period
Analytical grids on state aid to Infrastructure 2016 – 2017 (updated on 22nd November 2017)
Comunicazione della Commissione sulla nozione di aiuto di Stato di cui all'articolo 107, paragrafo 1, del Trattato sul Funzionamento dell'Unione Europea (2016/C 262/01), del 19 luglio 2016
Opzioni di Semplificazione dei Costi
Guida alle tabelle standard di costi unitari e agli importi forfettari adottati in conformità dell'articolo 14, paragrafo 1, del Regolamento (UE) 1304/2013 - Fondo Sociale Europeo, del giugno 2015
Guida alle opzioni semplificate in materia di costi (OSC) - Finanziamento a tasso forfettario, Tabelle standard di costi unitari, importi forfettari, Nota EGESIF n. 14-0017 del 06 ottobre 2014
Grandi progetti
Guidance on the calculation of total eligible costs to apply for major projects in 2014-2020, Nota EGESIF n. 15-0035-01 del 26 gennaio 2016
Assistenza rimborsabile
Guidance for Member States on definition and use of repayable assistance in comparison to financial instruments and grants, Nota EGESIF n. 15-0005-01 del 15 aprile 2015* *Traduzione a cura di IGRUE: Guida orientativa per gli Stati membri su Definizione e utilizzo dell'assistenza rimborsabile rispetto agli strumenti finanziari e alle sovvenzioni
Strumenti Finanziari
Metodologia di Audit per il controllo degli strumenti finanziari nel periodo 2014-2020 (Traduzione non ufficiale a cura di IGRUE) del 14/06/2021.
Documento di lavoro dei Servizi della Commissione SWD(2021) 70 final, del 25 marzo 2021 AGGIORNAMENTO degli orientamenti sugli aiuti di Stato relativi agli strumenti finanziari dei Fondi strutturali e di investimento europei (SIE) nel periodo di programmazione 2014-2020
Commission Staff Working Document SWD (2017) 343 final, dell'11 ottobre 2017, Guidance on Article 38(4)CPR – Implementation options for financial instruments by or under the responsibility of the managing authority* *Traduzione a cura di IGRUE: Guida per gli Stati membri su "Articolo 38, paragrafo 4, RDC - Possibilità di attuazione degli strumenti finanziari da parte o sotto la responsabilità dell'Autorità di Gestione"
Commission Staff Working Document SWD (2017) 156 final, del 2 maggio 2017, Guidance on State aid in European Structural and Investment (ESI) Funds Financial instruments in the 2014-2020 programming period
Comunicazione della Commissione Europea C(2016)276, "Orientamenti per gli Stati membri sui criteri di selezione degli organismi che attuano gli Strumenti Finanziari", del 29 luglio 2016
Guidance for Member States on Interest and Other Gains Generated by ESI Funds support paid to FI (Article 43 CPR), Nota EGESIF n. 15-0031-01 Final, del 17 febbraio 2016* *Traduzione a cura di IGRUE: Guida orientativa per gli Stati membri su Interessi ed altre plusvalenze generate dal sostegno dei fondi SIE erogato agli strumenti finanziari (Articolo 43 RDC)
Guidance for Member States on Article 42(1)(d) CPR- Eligible management costs and fees, Nota EGESIF n. 15-0021-01 del 26 novembre 2015* *Traduzione a cura di IGRUE: Guida per gli Stati membri su Articolo 42, paragrafo 1, lettera d) RDC - Costi e commissioni di gestione ammissibili
Guidance for Member States on the selection of bodies implementing FIs, including Funds of Funds, Nota EGESIF n. 15-0033-00, del 13 ottobre 2015
Guidance for Member States on Combination of support from a financial instrument with other forms of support, Nota EGESIF n. 15-0012-02 del 10 agosto 2015* *Traduzione a cura di IGRUE: Guida per gli Stai Membri in merito all'art. 37 commi 7, 8 e 9 del RDC: associazione del sostegno attraverso uno strumento finanziario con altre forme di sostegno

fonte: http://burc.regione.campania.it

Linee guida e note orientative UE
Guidance for Member States on Article 41 CPR - Requests for payment, Nota EGESIF n. 15-0006-01 del 8 giugno 2015* *Traduzione a cura di IGRUE: Guida orientativa per gli Stati membri Articolo 41 del RDC - Richieste di pagamento
Guidance for Member States on Definition and use of repayable assistance in comparison to financial instruments and grants, Nota EGESIF n. 15_0005-01 del 15 aprile 2015 *Traduzione a cura di IGRUE: Guida orientativa per gli stati membri su Definizione e utilizzo dell'assistenza rimborsabile rispetto agli strumenti finanziari e alle sovvenzioni
Guidance for Member States on Financial Instruments – Glossary, Nota EGESIF n. 14_0040-1 del 11 febbraio 2015
Guidance for Member States on Article 37(4) CPR– Support to enterprises/working capital, Nota EGESIF_n. 14-0041-1 del 11 febbraio 2015 - Traduzione a cura di IGRUE: Guida orientativa per gli Stati membri Articolo 37, paragrafo 4 RDC – Supporto alle Imprese / capitale circolante
Guidance for Member States on Article 37 (2) CPR - Ex–ante assessment, Nota EGESIF n. 14-0039 del 11 febbraio 2015
Financial instruments in ESIF programmes 2014-2020 - A short reference guide for Managing Authorities, Nota Ares(2014)2195942 del 02 luglio 2014
Guidelines for determining financial corrections to be made to expenditure co-financed by the EU under the Structural Funds and the European Fisheries Fund for non-compliance with the rules applicable to Financial Engineering Instruments for the 2007-2013 programming period, Nota EGESIF n. 14-0015, del 06 giugno 2014
Ex-ante assessment methodology for financial instruments in the 2014-2020 programming period, aprile 2014
Sviluppo Territoriale
Orientamenti sui Piani d'Azione Comuni; Nota EGESIF n. 14-0038-01 del giugno 2015
Linee guida per gli Stati membri sullo sviluppo urbano sostenibile integrato (Articolo 7 del regolamento FESR), Nota EGESIF n. 15-0010-01 del 18 maggio 2015
Orientamenti sullo sviluppo locale di tipo partecipativo per gli attori locali, dell'agosto 2014
Guidance on Community-led Local development in European Structural and Investment Funds, del giugno 2014
Integrated Territorial Investment (ITI) del 28 gennaio 2014
Arrangements on Territorial Development del 22 gennaio 2014
Altre Linee Guida
Comunicazione della Commissione (2021/C 417/01) - Orientamenti sulla chiusura dei programmi operativi adottati per beneficiare dell'assistenza del Fondo europeo di sviluppo regionale, del Fondo sociale europeo, del Fondo di coesione e del Fondo europeo per gli affari marittimi e la pesca (2014-2020)
Synergies between ESIF, Horizion 2020 + other EU smart growth programmes
Guidance on ensuring the respect for the Charter of Fundamental Rights of the European Union when implementing the European Structural and Investment Funds ('ESI funds')
Comunicazione della Commissione (2021/C 121/01) "Orientamenti sulla prevenzione e sulla gestione dei conflitti d'interessi a norma del regolamento finanziario" del 9 aprile 2021.

In conformità ai Regolamenti e agli Orientamenti comunitari, il quadro normativo nazionale per il periodo di programmazione 2014-2020 trova la base giuridica nei seguenti riferimenti, elencati sulla base di un criterio cronologico.

Normativa nazionale
Decreto legislativo 31 marzo 2023, n. 36 - Codice dei contratti pubblici in attuazione dell'articolo 1 della legge 21 giugno 2022, n. 78, recante delega al Governo in materia di contratti pubblici
Decreto-legge 18 aprile 2019, n. 32, recante "Disposizioni urgenti per il rilancio del settore dei contratti pubblici, per l'accelerazione degli interventi infrastrutturali, di rigenerazione urbana e di ricostruzione a seguito di eventi sismici", convertito con modificazioni dalla L. 14 giugno 2019, n. 55
Decreto del Presidente della Repubblica 05 febbraio 2018 n. 22 Regolamento recante i criteri sull' ammissibilità delle spese per i programmi cofinanziati dai Fondi strutturali di investimento europei (SIE) per il periodo di programmazione 2014/2020 – pubblicato sulla GU n. 71 del 26/03/2018.

fonte: http://burc.regione.campania.it

Decreto 31 maggio 2017, n. 115 Regolamento recante la disciplina per il funzionamento del Registro nazionale degli aiuti di Stato, ai sensi dell'articolo 52, comma 6, della legge 24 dicembre 2012, n. 234 e successive modifiche e integrazioni. (17G00130) -(GU n.175 del 28-7-2017)
Decreto Legislativo n. 56 del 19 aprile 2017 recante le disposizioni integrative e correttive al D.Lgs. n. 50/2016
Decreto legislativo 18 aprile 2016 n° 50 “Codice dei contratti Pubblici” e ss.mm.ii
Accordo di Partenariato 2014-2020 per l'impiego dei fondi strutturali e di investimento europei, adottato il 29 ottobre 2014 alla Commissione europea a chiusura del negoziato formale
LEGGE 24 dicembre 2012, n. 234 Norme generali sulla partecipazione dell'Italia alla formazione e all'attuazione della normativa e delle politiche dell'Unione europea. (13G00003) (GU n.3 del 4-1-2013)
Decreto Presidente della Repubblica 5 ottobre 2010, n. 207 – Regolamento di esecuzione ed attuazione del Decreto Legislativo 12 aprile 2006, n. 163, recante “Codice dei contratti pubblici relativi a lavori, servizi e forniture in attuazione delle direttive 2004/17/CE e 2004/18/CE
Decreto legislativo 11 settembre 2008, n. 152 – Ulteriori disposizioni correttive e integrative del decreto legislativo 12 aprile 2006, n. 163, recante il codice dei contratti pubblici relativi a lavori, servizi, forniture, a norma dell’articolo 25, comma 3, della legge 18 aprile 2005, n.62
Decreto legislativo 31 luglio 2007, n. 113 – Disposizioni correttive e integrative del decreto legislativo 12 aprile 2006, n. 163, recante il codice dei contratti pubblici relativi a lavori, servizi, forniture in attuazione delle direttive 2004/17/CE e 2004/18/CE, a norma dell’articolo 25, comma 3, della legge 18 aprile 2005, n.62
Decreto legislativo 26 gennaio 2007, n. 6 – Disposizioni correttive e integrative del decreto legislativo 12 aprile 2006, n. 163, recante il codice dei contratti pubblici relativi a lavori, servizi, forniture in attuazione delle direttive 2004/17/CE e 2004/18/CE, a norma dell’articolo 25, co 3, della legge 18 aprile 2005, n.62
Decreto legislativo 12 aprile 2006, n. 163 – Codice dei contratti pubblici relativi a lavori, servizi, forniture in attuazione delle direttive 2004/17/CE e 2004/18/CE
Decreto del Ministro delle Attività Produttive del 18/4/2005” Determinazione della dimensione aziendale ai fini della concessione di aiuti alle attività produttive”
Decreto Legislativo 10 settembre 2003, n. 276 "Attuazione delle deleghe in materia di occupazione e mercato del lavoro, di cui alla legge 14 febbraio 2003, n. 30"
Decreto del Presidente della Repubblica 28 dicembre 2000, n. 445 – Testo Unico delle disposizioni legislative e regolamentari in materia di documentazione amministrativa
Decreto Legislativo 18 agosto 2000, n. 267 – Testo Unico delle leggi sull’ordinamento degli Enti locali
Decreto Legislativo 31 marzo 1998, n. 123 - Disposizioni per la realizzazione degli interventi di sostegno pubblico alle imprese, a norma dell’articolo 4, comma 4, lettera c, della legge 15 marzo 1997, n. 59
Normativa obblighi trasparenza
Decreto Legislativo 25 maggio 2016, n. 97, FOIA “accesso civico generalizzato” - Modifiche al Decreto Legislativo 14 marzo 2013, n. 33, ridenominato “Riordino della disciplina riguardante il diritto di accesso civico e gli obblighi di pubblicità, trasparenza e diffusione di informazioni da parte delle pubbliche amministrazioni”.
Legge 7 agosto 2015, n. 124 - Deleghe al Governo in materia di riorganizzazione delle amministrazioni pubbliche.
Decreto Legislativo n. 33 del 14 marzo 2013, “accesso civico semplice” - Riordino della disciplina riguardante gli obblighi di pubblicità, trasparenza e diffusione di informazioni da parte delle pubbliche amministrazioni.
Legge 7 agosto 1990 n. 241 s.m.i. - Nuove norme in materia di procedimento amministrativo e di diritto di accesso ai documenti amministrativi.
Normativa anticorruzione
Delibera di Giunta Regionale n. 117 del 15/03/2022 – DGR 86/2022 - Piano triennale di prevenzione della corruzione e della trasparenza 2022-2024. Parziale rettifica degli allegati.
Delibera di Giunta Regionale n. 86 del 01/03/2022 - Piano triennale di prevenzione della corruzione e della trasparenza 2022-2024.
Delibera di Giunta Regionale n. 90 del 09/03/2021 – Codice di comportamento dei dipendenti della Giunta Regionale della Campania

fonte: http://burc.regione.campania.it

Delibera di Giunta Regionale n. 112 del 23/03/2021 - Piano triennale di prevenzione della corruzione e della trasparenza 2021-2023.
Comunicazione della Commissione (2021/C 121/01) Orientamenti sulla prevenzione e sulla gestione dei conflitti d'interessi a norma del regolamento finanziario.
Delibera ANAC-FOIA del 28/12/2016 n. 1309 - Linee Guida ANAC FOIA
Decreto Legislativo n. 97 del 25 maggio 2016 - Revisione e semplificazione delle disposizioni in materia di prevenzione della corruzione, pubblicità e trasparenza, correttivo della legge 6 novembre 2012, n. 190 e del decreto legislativo 14 marzo 2013, n. 33, ai sensi dell'articolo 7 della legge 7 agosto 2015, n. 124, in materia di riorganizzazione delle amministrazioni pubbliche.
Decreto Legislativo n. 33 del 14 marzo 2013 - Riordino della disciplina riguardante gli obblighi di pubblicità, trasparenza e diffusione di informazioni da parte delle pubbliche amministrazioni.
Legge 6 novembre 2012, n. 190 - Disposizioni per la prevenzione e la repressione della corruzione e dell'illegalità nella pubblica amministrazione.
Normativa trattamento dei dati personali
Decreto legislativo 10 agosto 2018, n. 101 recante - Disposizioni del regolamento (UE) 2016/679 del parlamento europeo e del consiglio, del 27 aprile 2016, relativo alla protezione delle persone fisiche con riguardo al trattamento dei dati personali, nonché alla libera circolazione di tali dati, e che abroga la direttiva 95/46/CE (regolamento generale sulla protezione dei dati)".
Decreto legislativo 30 giugno 2003, n. 196 - Codice in materia di protezione dei dati personali.

Altri documenti nazionali di interesse
Decreto Ministeriale 8 ottobre 2021, "Modalità organizzative per il rientro in presenza dei lavoratori delle pubbliche amministrazioni"
MEF – ACT – Prot. 13519 del 2/11/2020 - Subappalti - problematica relativa alla legittimità del limite del 30% (o del 40%) delle prestazioni subappaltabili, previsto dall'art. 105, comma 2, del nuovo Codice dei contratti pubblici (D.lgs. n. 50/2016 e ss.mm.ii.)
Linee Guida "L'approccio di audit sugli interventi di ingegneria finanziaria", MEF – IGRUE- 2020
Linee guida nazionali per l'utilizzo del sistema comunitario antifrode ARACHNE Versione 1.0 del 30 aprile 2019
Nota informativa del MEF-RGS-IGRUE del 04/03/2019 su temi trattati nella riunione di coordinamento tra Commissione europea e IGRUE a Bruxelles l'8 febbraio 2019 (punti 1-9), sull'ammissibilità dell'IVA nel grande progetto Banda Ultra-larga (punto 10) e sui corsi di formazione (punto 11)
Linee Guida per la preparazione dei conti redatto dall'Agenzia per la coesione territoriale, versione del 16/01/2018.
Circolare MEF-RGS-IGRUE di Avvio procedura per la Valutazione in itinere, prot. n. 29138 del 20 febbraio 2017, aggiornata dalla Nota MEF-RGS n. 82279 del 19/10/2018
Linee Guida ANAC di attuazione del D.Lgs. 18 aprile 2016, n. 50.
Schema di Strategia di Audit, versione 1 del 26 novembre 2015
Manuale "Programmazione 2014-2020 – Requisiti delle Autorità di Audit", novembre 2015
Documento di Valutazione dei Criteri di Designazione dell'Autorità di Gestione e dell'Autorità di Certificazione, versione 1.1 del 18 settembre 2015
Decreto del Ministro dell'Economia e delle Finanze del 19 giugno 2015, Modifiche al Decreto 17 luglio 2014 di individuazione e attribuzione degli Uffici di livello dirigenziale non generale dei Dipartimenti del Ministero dell'Economia e delle Finanze, ed al successivo Decreto concernente la graduazione degli Uffici centrali di livello dirigenziale non generale.
Circolare IGRUE Strutture di Gestione e di Audit per i programmi UE 2014-2020 (prot. n. 56513 del 3 luglio 2014)
Circolare IGRUE Procedura per il rilascio del Parere sulla designazione delle Autorità di Audit dei programmi UE 2014-2020 (prot. n. 47832 del 30 maggio 2014)
Decreto del Presidente del Consiglio dei Ministri del 27 febbraio 2013, n. 67, Regolamento di organizzazione del Ministero dell'Economia e delle Finanze, a norma degli articoli 2, comma 10-ter, e 23-quinquies, del Decreto-legge 6 luglio 2012, n. 95, convertito, con modificazioni, dalla legge 7 agosto 2012, n. 135

Atti regionali di interesse
D.D. n. 57 del 20/03/2023 - Aggiornamento del Manuale delle Procedure di Gestione POR FSE 2014- 2020, delle Linee Guida per i Beneficiari, del Manuale dei Controlli di I Livello e dei relativi allegati.

fonte: http://burc.regione.campania.it

Delibera della Giunta Regionale n. 124 del 14/03/2023- DGRC n. 41 – Integrazioni Piano integrato di attività ed organizzazione della Giunta Regionale della Campania 2023/2025
Delibera della Giunta Regionale n. 41 del 31/01/2023 – Piano integrato di attività ed organizzazione della Giunta Regionale della Campania 2023/2025
Delibera di Giunta Regionale n. 497 del 3 ottobre 2022- Approvazione Piano di Rigenerazione Amministrativa 2021- 2027 e composizione del Comitato di Indirizzo
DM n. 132 del 30/06/2022 – Regolamento recante definizione del contenuto del Piano integrato di attività ed organizzazione
Delibera di Giunta Regionale n. 334 del 28/06/2022 - Piano integrato di attività ed organizzazione della Giunta Regionale della Campania 2022/2024
DPR n. 81 del 24 giugno 2022 – Regolamento recante individuazione degli adempimenti relativi ai Piani assorbiti dal Piano integrato di attività e organizzazione
Delibera di Giunta Regionale n. 117 del 15/03/2022 - Piano triennale di prevenzione della corruzione e della trasparenza 2022-2024 - parziale rettifica allegati Delibera di Giunta Regionale n. 86 del 01/03/2022
Delibera di Giunta Regionale n. 86 del 01/03/2022 - Piano triennale di prevenzione della corruzione e della trasparenza 2022-2024.
D.D. n. 68 del 05/04/2022 - Aggiornamento del Manuale delle Procedure di Gestione POR FSE 2014- 2020, delle Linee Guida per i Beneficiari, del Manuale dei Controlli di I Livello e dei relativi allegati.
Delibera della Giunta Regionale n. 117 del 15/03/2022 – Rettifica allegati DGRC n. 86 del 01/03/2022 - Piano triennale di prevenzione della corruzione e della trasparenza della Giunta Regionale della Campania per il triennio 2022-2024.
Delibera della Giunta Regionale n. 86 del 01/03/2022 - Piano triennale di prevenzione della corruzione e della trasparenza della Giunta Regionale della Campania per il triennio 2022-2024.
D.D. n. 40 del 03/11/2021, pubblicato sul BURC n. 107 del 08/11/2021 -Approvazione e adozione della check list "Intervento cassa integrazione guadagni in deroga"
Strategia Digitale della Regione Campania in riferimento al Piano di Transizione Digitale 2022-2024 del 31/12/2021
D.D. n. 37 del 07/10/2021, pubblicato sul BURC n. 100 del 18/10/2021 - Aggiornamento allegati del "Manuale delle procedure di Audit 2014-2020 - versione 3"
D.D. n. 31 del 23/07/2021, pubblicato sul BURC n 77 del 02/08/2021 - "Manuale delle procedure di Audit 2014-2020 - versione 3 con allegati"
Delibera della Giunta Regionale n. 487 del 12/11/2020 - Presa D'atto della Decisione della Commissione Europea C(2020) 6801 final del 29/09/2020
D.D. n. 191 del 04/08/2020 Aggiornamento del Manuale delle Procedure di Gestione POR FSE 2014- 2020, delle Linee Guida per i Beneficiari, del Manuale dei Controlli di I Livello e dei relativi allegati.
Regolamento regionale n. 4 del 21/04/2020 - Regolamento disciplinante i procedimenti relativi all'accesso civico semplice, all'accesso civico generalizzato ai dati e ai documenti detenuti dagli uffici della Regione Campania, ai sensi dei commi 1 e 2 dell'art. 5 del D.lgs. n. 33/2013, e all'accesso ai documenti amministrativi ai sensi della legge n. 241/1990
DPGR N. 43 del 10/03/2020 – Smartworking
DGR n. 114 del 04/03/2020 - Lavoro Agile o smart working. Approvazione Linee Guida
D.D. n. 20 del 10/02/2020 Aggiornamento del Manuale delle Procedure di Gestione POR FSE 2014- 2020
DGR n. 31 del 29/01/2019 di approvazione "Piano Triennale della Prevenzione della Corruzione e della Trasparenza 2019-2021 della Giunta Regionale della Campania",
D.D. n. 281 del 30/11/2018 - Manuale delle Procedure di Gestione del POR Campania FSE 2014-2020
D.D. n. 16 del 26/10/2018 – Manuale delle Procedure di Certificazione del PO Campania FSE
D.D. n. 27 del 05/10/2018 di approvazione della versione n. 2 del Manuale delle procedure dell'AdA ed allegati
Delibera della Giunta Regionale n. 545 del 4/9/2018 Piano di Rafforzamento Amministrativo (PRA) biennale per la gestione dei fondi strutturali e di investimento Europei 2014/2020 – Fase II -
Decreto Dirigenziale n. 281 del 30/11/2018 "Aggiornamento del Manuale delle procedure di gestione, delle Linee guida per i beneficiari e del manuale dei controlli di I livello ed allegati"
Decreto Dirigenziale n. 9 del 02/02/2018 - Manuale di Attuazione POR Campania FSE e Manuale dei Controlli di I Livello
Decreto del Presidente della Giunta Regionale Campania n. 272 del 30/12/2016 individuazione dei Responsabili di Obiettivo specifico del POR Campania FSE 2014-2020
Decreto Dirigenziale n. 148 del 30/12/2016 "POR Campania FSE 2014-2020. Approvazione del Manuale delle procedure di gestione, delle Linee Guida per i beneficiari, del Manuale dei controlli di primo livello e dei relativi allegati"

fonte: http://burc.regione.campania.it

Delibera di Giunta Regionale n. 742 del 20/12/2016 – Approvazione del Sistema Gestione e Controllo (Si.Ge.Co) POR Campania FSE
Delibera della Giunta Regionale n. 381 del 20/07/2016 - Piano di Rafforzamento Amministrativo (PRA) biennale per la gestione dei fondi strutturali e di investimento Europei 2014/2020 -
Decreto Dirigenziale n.30 del 14/12/2016 - Manuale delle procedure di certificazione della Spesa del POR Campania FSE
Delibera di Giunta Regionale n. 112 del 22/03/2016 Programmazione attuativa generale POR Campania FSE 2014-2020", di definizione del quadro di riferimento per l'attuazione delle politiche di sviluppo del territorio campano, in coerenza con gli obiettivi e le finalità del POR Campania FSE 2014-2020
Decreto Dirigenziale dell'Ufficio dell'AdA n. 1 del 16/02/2016 di approvazione del Manuale delle procedure dell'AdA e del documento di valutazione dei criteri di designazione dell'Autorità di Gestione e dell'Autorità di Certificazione
Delibera della Giunta Regionale n. 60 del 15/02/2016 Istituzione del Partenariato Economico e Sociale
Delibera della Giunta Regionale n. 719 del 16/12/2015 - Presa d'atto del documento "Metodologia e criteri di selezione delle operazioni" POR Campania FSE 2014/2020 approvato dal Comitato di Sorveglianza del 25/11/2015.
Delibera della Giunta Regionale n. 446 del 06/10/2015. - Istituzione Comitato di Sorveglianza
Delibera della Giunta Regionale n. 388 del 02/09/2015 - Presa D'atto della Decisione della Commissione Europea C(2015) 5085/F1 del 20/07/2015
Delibera della Giunta Regionale n. 282 del 18/07/14 relativa all'approvazione dei "Documenti di sintesi del POR Campania FESR 2014-2020 e POR Campania FSE 2014-2020"
Delibera di Giunta Regionale n. 612 del 29/10/2011 – Approvazione del Regolamento n. 12 " Ordinamento Amministrativo della Campania e ss.mm.ii.

Quadro normativo UE in risposta all'emergenza Covid 19

In concomitanza con la crisi epidemiologica COVID-19, la Commissione Europea (CE) ha adottato diverse iniziative volte a mobilitare i fondi dell'Unione Europea (UE), e in particolare i fondi della Politica di Coesione dell'UE (i Fondi Strutturali e di Investimento Europei, o Fondi SIE), a sostegno degli interventi legati all'emergenza, nella duplice forma di sostegno dei servizi sanitari e di rilancio dell'economia e dell'occupazione. Con particolare riguardo ai Fondi Strutturali e di Investimento europei (Fondi SIE), la Commissione Europea ha superato molti dei vincoli che caratterizzano l'utilizzo dei Fondi SIE e ha semplificato le procedure di attivazione e rendicontazione di tali risorse.
La Commissione Europea e gli organismi nazionali hanno fornito, tra le altre, specifiche indicazioni alle AdA su come operare durante il periodo di emergenza. Al momento della redazione della presente Strategia, lo stato di emergenza risulta cessato (il Consiglio dei Ministri n. 51 lo aveva prorogato fino al 31 marzo 2022), tuttavia si riportano in sintesi i principali interventi che si sono succeduti, in ordine cronologico, in quanto possono aver determinato conseguenze sull'attuazione del Programma e sulle operazioni finanziate.

Normativa, note ed informative connesse all'emergenza epidemiologica da COVID-19
Circolare del Ministero della Salute del 31/12/2022 "Interventi in atto per la gestione della circolazione del SARS-CoV-2 nella stagione invernale 2022-2023
Decreto-legge del 24 marzo 2022 n. 24 - Disposizioni urgenti per il superamento delle misure di contrasto alla diffusione dell'epidemia da Covid-19, in conseguenza dello stato di emergenza
Mef-Igrue Bozza condivisa – aprile 2021 - indicazioni operative per le autorità di audit per l'esecuzione degli audit sulle operazioni a seguito della modifica dei programmi operativi di cui all'art. 242 c.6 del d.l. 34/2020
Decreto del Presidente del Consiglio dei ministri del 2 marzo 2021 sono state dettate le ulteriori misure di contrasto al rischio sanitario connesso all'insorgenza di patologie derivanti da agenti virali trasmissibili (COVID-19)
Nota ANPAL n. 4364 del 19.02.2021 - Quadro di riferimento per le operazioni finanziate nel periodo di emergenza Covid-19
Regolamento (UE) 2021/177 del Parlamento Europeo e del Consiglio del 10 febbraio 2021 che modifica il Regolamento (UE) n. 223/2014 per quanto riguarda l'introduzione di misure specifiche volte ad affrontare la crisi determinata dalla pandemia di COVID-19

fonte: http://burc.regione.campania.it

Comunicazione della commissione - Quinta modifica del quadro temporaneo per le misure di aiuto di Stato a sostegno dell'economia nell'attuale emergenza della COVID-19 e modifica dell'allegato della comunicazione della Commissione agli Stati membri sull'applicazione degli articoli 107 e 108 del trattato sul funzionamento dell'Unione europea all'assicurazione del credito all'esportazione a breve termine. Bruxelles, 28.1.2021 C(2021) 564 final
Regolamento (Ue) 2020/2221 del Parlamento Europeo e del Consiglio del 23 dicembre 2020 che modifica il regolamento (UE) n. 1303/2013 per quanto riguarda le risorse aggiuntive e le modalità di attuazione per fornire assistenza allo scopo di promuovere il superamento degli effetti della crisi nel contesto della pandemia di COVID-19 e delle sue conseguenze sociali e preparare una ripresa verde, digitale e resiliente dell'economia (REACT-EU);
Sintesi del documento realizzato dal Gruppo di lavoro contratti pubblici presso ITACA recante "DL Semplificazioni: indicazioni operative per l'applicazione delle norme in materia di contratti pubblici", approvato il 17/12/2020 dalla Conferenza delle Regioni e delle Province autonome
Indicazioni operative per le Autorità di Audit per l'esecuzione degli audit sulle operazioni a seguito della modifica dei programmi operativi di cui all'art. 242 c.6 del D.L. 34 del 19/05/2020 (D.L. Rilancio) – Versione del 17/11/2020
Parere in ordine all'ambito applicativo dell'art. 2, comma 4, del decreto-legge semplificazioni n. 76/2020 reso nell'adunanza del 21 ottobre 2020 dal Consiglio dell'ANAC
Comunicazione della Commissione UE (2020/C 340 I/01) del 13.10.2020 "Quarta modifica del quadro temporaneo per le misure di aiuto di Stato a sostegno dell'economia nell'attuale emergenza del COVID-19 e modifica dell'allegato della comunicazione della Commissione agli Stati membri sull'applicazione degli articoli 107 e 108 del trattato sul funzionamento dell'Unione europea all'assicurazione del credito all'esportazione a breve termine"- C 340 I/1-
Regolamento (UE) 2020/1474 della Commissione del 13 ottobre 2020 che modifica il Regolamento (UE) n. 360/2012 introducendo una proroga del periodo di applicazione e una deroga dipendente da fattori temporali a favore delle imprese in difficoltà al fine di tenere conto dell'impatto della pandemia di COVID-19 (Testo rilevante ai fini del SEE)
Decreto-legge 16 luglio 2020, n. 76 (c.d. Decreto Semplificazioni), recante misure urgenti per la semplificazione e l'innovazione digitale, convertito con modificazioni nella legge 11 settembre 2020, n. 120
Comunicazione dell'8 luglio 2020/C 224/02 relativa alla proroga e alla modifica degli orientamenti in materia di aiuti di Stato a finalità regionale 2014-2020, degli orientamenti sugli aiuti di Stato destinati a promuovere gli investimenti per il finanziamento del rischio, della disciplina in materia di aiuti di Stato a favore dell'ambiente e dell'energia 2014-2020, degli orientamenti sugli aiuti di Stato per il salvataggio e la ristrutturazione di imprese non finanziarie in difficoltà, della comunicazione sui criteri per l'analisi della compatibilità con il mercato interno degli aiuti di Stato destinati a promuovere la realizzazione di importanti progetti di comune interesse europeo, della comunicazione della Commissione sulla disciplina degli aiuti di Stato a favore di ricerca, sviluppo e innovazione e della comunicazione della Commissione agli Stati membri sull'applicazione degli articoli 107 e 108 del trattato sul funzionamento dell'Unione europea all'assicurazione del credito all'esportazione a breve termine.
Comunicazione della Commissione relativa alla modifica del "Quadro temporaneo per le misure di aiuto di Stato a sostegno dell'economia nell'attuale emergenza della Covid-19" (2020/C 218/03) - Terzo Emendamento del 02/07/2020
Regolamento (UE) 2020/972 della Commissione del 2 luglio 2020 che modifica il Regolamento (UE) n. 1407/2013 per quanto riguarda la sua proroga ed il regolamento (UE) n. 651/2014 per quanto riguarda la sua proroga e gli adeguamenti pertinenti (Testo rilevante ai fini del SEE)
Decreto-legge 19 maggio 2020, n. 34 recante "Misure urgenti in materia di salute, sostegno al lavoro e all'economia, nonché di politiche sociali connesse all'emergenza epidemiologica da COVID-19", convertito con modificazioni dalla L. 17 luglio 2020, n. 77
Comunicazione della Commissione relativa alla modifica del "Quadro temporaneo per le misure di aiuto di Stato a sostegno dell'economia nell'attuale emergenza della Covid-19" (2020/C 164/03) - Secondo Emendamento del 13/05/2020
Third information note to Audit Authorities about measures taken at EU-level to address the COVID-19 crisis del 24/4/2020
Regolamento (UE) 2020/559 del Parlamento Europeo e del Consiglio del 23 aprile 2020 che modifica il Regolamento (UE) n. 223/2014 per quanto riguarda l'introduzione di misure specifiche volte ad affrontare l'epidemia di COVID-19
Regolamento (UE) 2020/558 del Parlamento Europeo e del Consiglio del 23 aprile 2020 che modifica i regolamenti (UE) n. 1301/2013 e (UE) n. 1303/2013 per quanto riguarda misure specifiche volte a fornire flessibilità eccezionale nell'impiego dei fondi strutturali e di investimento europei in risposta all'epidemia di COVID-19
Ricognizione delle disposizioni acceleratorie e di semplificazione, presenti nel codice dei contratti e nell'attuale quadro normativo, al fine di fornire indicazioni alle stazioni appaltanti per agevolare lo svolgimento delle procedure di affidamento - Comunicato del Presidente dell'Autorità Nazionale Anticorruzione del 22 aprile 2020
Comunicato del Presidente ANAC del 22 aprile 2020, depositato presso la segreteria il 30 aprile 2020, concernente "le disposizioni acceleratorie e di semplificazione contenute nel codice dei contratti ed in altre fonti normative"
Delibera ANAC 9 aprile 2020 n. 312, avente ad oggetto "Prime indicazioni in merito all'incidenza delle misure di contenimento e gestione dell'emergenza epidemiologica da Covid-19 sullo svolgimento delle procedure di evidenza pubblica di cui al decreto legislativo 18 aprile 2016 n. 50 e s.m.i. e sull'esecuzione delle relative prestazioni".
Decreto-legge del 8 aprile 2020 (c.d. Decreto Liquidità) – Art. 13 Misure urgenti in materia di accesso al credito e di adempimenti

fonte: http://burc.regione.campania.it

fiscali per le imprese, di poteri speciali nei settori strategici, nonché' interventi in materia di salute e lavoro, di proroga di termini amministrativi e processuali. (20G00043) (GU Serie Generale n.94 del 08-04-2020) - Decreto-Legge convertito con modificazioni dalla L. 5 giugno 2020, n. 40 (in G.U. 06/06/2020, n. 143)
Comunicazione della Commissione relativa alla modifica del "Quadro temporaneo per le misure di aiuto di Stato a sostegno dell'economia nell'attuale emergenza del COVID-19" (2020/C 112 I/01) - Primo Emendamento del 04/04/2020.
Comunicazione della Commissione dell'Unione Europea C (2020) 2215 final del 03.04.2020 "Modifica del quadro temporaneo per le misure di aiuto di Stato a sostegno dell'economia nell'attuale emergenza del COVID-19"
Comunicazione della Commissione UE (2020/C 108 I/01) del 01.04.2020 "Orientamenti della Commissione europea sull'utilizzo del quadro in materia di appalti pubblici nella situazione di emergenza connessa alla crisi della Covid-19"
Reg. 2020/460/UE del 30 marzo 2020, per l'immediato utilizzo di fondi da parte degli Stati Membri per effettuare gli investimenti necessari soprattutto di carattere sanitario e di contenimento della pandemia e dei suoi effetti a breve termine sull'economia
Comunicazione della Commissione relativa al "Quadro temporaneo per le misure di aiuto di Stato a sostegno dell'economia nell'attuale emergenza del COVID-19" (2020/C 91 I/01) del 20/03/2020.
Nota ARES Ref. (2020)1641010 del 18.03.2020: Emergenza COVID-19
Ordinanza del 25 marzo 2020 della Presidenza del Consiglio dei Ministri Dipartimento della Protezione Civile "Ulteriori interventi urgenti di protezione civile in relazione all'emergenza relativa al rischio sanitario connesso all'insorgenza di patologie derivanti da agenti virali trasmissibili. (Ordinanza n. 655). (20A01878) (GU Serie Generale n.82 del 28-03-2020)"
Decreto-legge 18 del 17 marzo 2020 (c.d. Decreto Cura Italia) recante "Misure di potenziamento del Servizio sanitario nazionale e di sostegno economico per famiglie, lavoratori e imprese connesse all'emergenza epidemiologica da COVID-19" convertito con modificazioni nella legge n. 27 del 24.4.2020
Ordinanza del 3 febbraio 2020 n. 630 della Presidenza del Consiglio dei Ministri Dipartimento della Protezione Civile "Primi interventi urgenti di protezione civile in relazione all'emergenza relativa al rischio sanitario connesso all'insorgenza di patologie derivanti da agenti virali trasmissibili"

1.1 Individuazione del Programma Operativo (titoli e CCI), del Fondo e del periodo coperto dalla strategia di audit

La presente Strategia di audit si riferisce al seguente Programma Operativo Regionale:

- **"Programma Operativo Campania FSE - 2014-2020" approvato con Decisione della Commissione europea n. C (2015)5085 del 20/07/2015; modifiche approvate con Decisione C (2018)1690 del 15/3/2018 e con Decisione Commissione Europea C (2020)6801 final del 29/09/2020;**
- CCI: 2014IT05SFOP020;
- Amministrazione titolare: Regione Campania;
- Fondo Sociale Europeo.

La presente strategia, inoltre, aggiorna il periodo di applicazione della settima versione della Strategia adottata con D.D. n. 25 del 03/05/2022, pubblicata sul BURC n. 43 del 9 Maggio 2022. Si riferisce, infatti, all'anno contabile in corso (dal 01/07/2022 al 30/06/2023 - 9° periodo) ed al successivo ultimo anno contabile (10° periodo, dal 01/07/2023 al 30/06/2024).
Sarà poi aggiornata nel 2024 e trasmessa al MEF-RGS-IGRUE quale Organismo di coordinamento nazionale, e pubblicata sul sito regionale.

1.2 Individuazione dell'Autorità di Audit responsabile dell'elaborazione, della sorveglianza e dell'aggiornamento della strategia di audit nonché di ogni altro organismo che abbia contribuito a tale documento

In attuazione delle disposizioni previste dalla normativa UE inerente al periodo di programmazione 2014-2020, la Regione Campania ha individuato l'Autorità di Audit quale responsabile della redazione della Strategia e delle altre funzioni ai sensi dell'art. 127 del Regolamento (UE) n. 1303/2013 nella

fonte: http://burc.regione.campania.it

seguente struttura:

Codice: 41 01 00

Denominazione Struttura: Autorità di Audit

Competenze: Compiti di cui al DPGRC n. 37/2013 art. 9.

L'AdA svolge tutte le attività previste dall'art.127 del Regolamento (UE) n. 1303/2013

Dirigente: Annia Giorgi Rossi

Indirizzo: Centro Drezionale is. C3 – 80143 Napoli

Telefono: 081 7969231

Mail: ada.fse@regione.campania.it;
ada.fesr@regione.campania.it;

Pec: autoritadiaudit@pec.regione.campania.it

L'individuazione è avvenuta con DPGRC n. 37 del 4 febbraio 2013 (Art. 9) pubblicato sul Bollettino ufficiale della Regione Campania (BURC) n. 7 del 4 febbraio 2014, successivamente modificato con il DPGR n.178[1] del 30/09/2015 e con il DPGRC n. 212 del 28/10/2015.

Con Decreto del Presidente della Regione Campania n. 217 del 29/10/2015, è stata nominata la Dott.ssa Annia Giorgi Rossi, in qualità di responsabile dell'Autorità di Audit di cui all'articolo 9 del DPGR n. 37/2013, confermata da ultimo nelle sue funzioni con il successivo DPGR n. 154 dell'01/12/2020.
La struttura organizzativa[1] dell'AdA prevede due Uffici Dirigenziali: "Controlli di II livello PO FESR" e "Controlli di II livello PO FSE" (riportati nei box a seguire) cui afferiscono, rispettivamente, le attività connesse al controllo sui due fondi in relazione alle verifiche di audit di sistema, delle operazioni e dei conti.

[1] Da ultimo con il DPGRC n.74 del 15/4/2021 gli allegati A), B), C), e D) del DPGRC n.37/2013 sono stati integralmente sostituiti con gli allegati sub 1, 2, 3 e 4 dello stesso.

fonte: http://burc.regione.campania.it

Codice: 41 01 01

Denominazione Struttura: **Ufficio I Controlli di II livello FESR**

Competenze

Organizza l'attività istruttoria funzionale alle attività di valutazione e controllo esercitata dagli auditor preposti. Cura la predisposizione degli atti propedeutici alla fase di campionamento delle operazioni e ne propone revisioni e approfondimenti. Dirige gli auditor nella fase di controllo delle operazioni (la valutazione amministrativa dei progetti, la valutazione in loco, la compilazione dei documenti). Istruisce e firma, anche ai fini della regolarità contabile amministrativa, i rapporti provvisori e definitivi necessari alla valutazione annuale delle attività. Istruisce e attesta la validità della documentazione riguardante il programma di propria competenza da presentare alla Commissione per la domanda di pagamento del saldo finale e la legittimità e la regolarità delle transazioni soggiacenti e per la Relazione Annuale di Controllo.

Dirigente: Maria Pia Crescitelli

Indirizzo: Centro Direzionale is. C3 – 80143 Napoli

Telefono: 081 7969542

Mail: mariapia.crescitelli@regione.campania.it; ada.fesr@regione.campania.it

La Dirigente responsabile dell'Ufficio dirigenziale "Controlli di II livello PO FESR" è la dott.ssa Maria Pia Crescitelli nominata con DPRGC n. 186 del 02/10/2015. Con successivo DPGRC n. 127 del 01/08/2018 l'incarico di responsabile dell'Ufficio "Controlli di II livello PO FESR" è stato prorogato fino alla permanenza in carica del Presidente che ne ha disposto la nomina. Con successivo decreto del Presidente della Regione Campania n. 155 del 01/12/2020 la dott.ssa Maria Pia Crescitelli è stata riconfermata nell'incarico.

fonte: http://burc.regione.campania.it

Codice: 41 01 02

Denominazione Struttura: **Ufficio II Controlli di II livello FSE**

Competenze

Organizza l'attività istruttoria funzionale alle attività di valutazione e controllo esercitata dagli auditor preposti. Cura la predisposizione atti propedeutici alla fase di campionamento delle operazioni e ne propone revisioni e approfondimenti. Dirige gli auditor nella fase di controllo delle operazioni (la valutazione amministrativa dei progetti, la valutazione in loco, la compilazione dei documenti). Istruisce e firma, anche ai fini della regolarità contabile amministrativa, i rapporti provvisori e definitivi necessari alla valutazione annuale delle attività Istruisce e attesta la validità della documentazione che si riferisce al programma di propria competenza da presentare alla Commissione per la domanda di pagamento del saldo finale e la legittimità e la regolarità delle transazioni soggiacenti e per la Relazione Annuale di Controllo.

Dirigente: Ottavia Delle Cave

Indirizzo: Centro Direzionale is. C3 – 80143 Napoli

Telefono: 081 7969663

Mail: ottavia.dellecave@regione.campania.it; ada.fse@regione.campania.it

La Dirigente responsabile dell'Ufficio dirigenziale "Controlli di II livello PO FSE" è la dott.ssa Ottavia Delle Cave nominata con DPRGC n. 143 del 10/09/2018. Con successivo decreto del Presidente della Regione Campania n. 156 del 01/12/2020 la dott.ssa Ottavia Delle Cave è stata riconfermata nell'incarico.

Il Ministero dell'Economia e delle Finanze – Dipartimento della Ragioneria Generale dello Stato – Ispettorato Generale per i Rapporti Finanziari con l'Unione Europea, in qualità di Organismo di coordinamento nazionale della funzione di audit, ai sensi dell'articolo 128, paragrafo 2, del Regolamento (UE) n. 1303/2013 del Consiglio, e in qualità di soggetto incaricato del rilascio del parere obbligatorio e vincolante in merito alle proposte di designazione delle Autorità di Audit formulate dalle Amministrazioni titolari dei Programmi Operativi 2014-2020, come previsto dall'Allegato II dell'Accordo di Partenariato, di cui alla decisione della Commissione Europea C(2014) 8021 del 29 ottobre 2014, ha espresso con nota prot.13083 del 20/02/2015 parere senza riserve, designando formalmente questa Struttura quale Autorità di Audit. Il parere positivo senza riserve è stato confermato a seguito della verifica in loco, effettuata dall'IGRUE in data 17/18 febbraio 2016, come da nota di trasmissione della Relazione Finale prot. n. 39567 del 02 maggio 2016.
L'IGRUE nel corso dell'ultimo anno, in attuazione di quanto definito al paragrafo 1.6.2, punto 2, dell'Allegato II all'Accordo di partenariato, ha verificato il mantenimento dei requisiti di conformità dell'AdA Campania e l'adeguatezza degli Audit dei Sistemi, esprimendo un parere relativo al Requisito Chiave 14 nei modi e nei tempi di seguito riportati.

fonte: http://burc.regione.campania.it

RC	Descrizione	Data	Categoria
14	Esito della verifica sul mantenimento dei requisiti di conformità	23/11/2022	1

Inoltre, nel corso del 2022 l'Ada è stata oggetto di un Audit da parte dell'ECA (Corte dei Conti Europea -22CH2SOA - Italy - 2122 - CL-13527 – 2014IT16RFOP007 - ROP Campania ERDF and 2014IT05SFOP020 ROP Campania ESF) in merito alla Dichiarazione di affidabilità concernente l'Esercizio finanziario 2022. Le verifiche dei sistemi sono consistite in un esame della strategia di audit e del metodo di campionamento adottati dall'autorità di audit, dell'individuazione, quantificazione ed estrapolazione degli errori nelle operazioni, nonché del calcolo e dell'applicazione delle rettifiche finanziarie corrispondenti per ridurre il TETR del PO al di sotto della soglia di rilevanza del 2 %. Al momento della stesura della presente Strategia è pervenuta la lettera per la conferma delle constatazioni preliminari scaturite dall'audit ai fini della dichiarazione di affidabilità per l'esercizio finanziario 2022, cui l'Autorità ha dato riscontro entro i termini previsti (PG/2023/0185683 del 5/4/2023). Per le operazioni FSE subcampionate dall'ECA nel corso dell'Audit non sono stati formulati rilievi o ulteriori richieste.

1.3 Riferimento allo status dell'Autorità di Audit (ente pubblico nazionale, regionale o locale) e all'organismo in cui è collocata

Il Regolamento regionale n. 12 del 15 dicembre 2011 e ss.mm.ii. recante "Disposizioni in materia di ordinamento amministrativo della Giunta regionale della Campania" all'articolo 37 riporta l'Autorità di Audit tra gli Uffici di diretta collaborazione del Presidente e specifica che svolge le sue attività in posizione di indipendenza funzionale, di giudizio e di valutazione. Il conseguente Decreto attuativo, D.P.G.R. n. 37 del 04/02/2013 e ss.mm.ii., all'art. 9 ribadisce la posizione di indipendenza dell'AdA dalle autorità di gestione e dalle autorità di certificazione dei programmi operativi dei fondi Comunitari.

Dall'analisi dell'assetto organizzativo regionale, emerge che le tre Autorità coinvolte nel PO (AdG-AdC-AdA) sono incardinate in differenti strutture amministrative. L'Autorità di Audit è inserita alle dirette dipendenze del Presidente della Giunta, l'Autorità di Gestione del POR FSE è incardinata nella Direzione Generale Autorità di Gestione Fondo Sociale Europeo e FSC e l'Autorità di Certificazione, presso la Direzione Generale per le Risorse Finanziarie – UOD 50 13 05 Autorità di Certificazione e Tesoreria.

La figura che segue rappresenta il modello organizzativo previsto nell'ambito del PO Campania FSE e FESR – 2014-2020.

fonte: http://burc.regione.campania.it

Figura 1: Organigramma Amministrazione titolare del PO

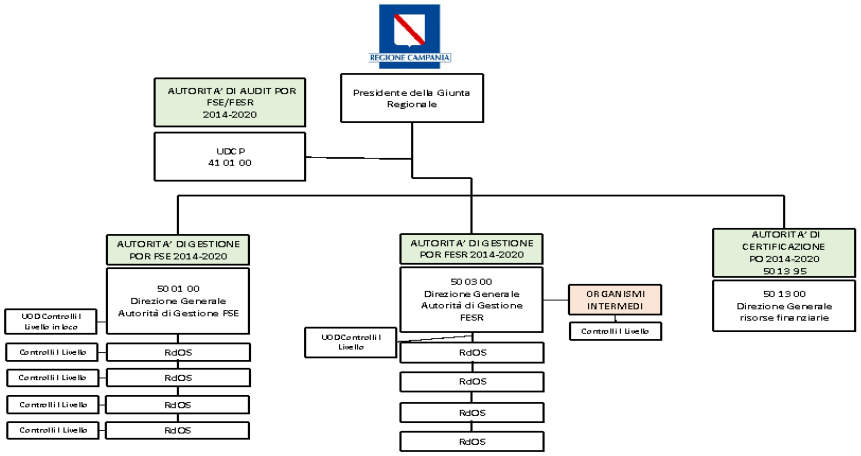

L'AdA svolge direttamente tutte le attività previste dall'art. 127 del Regolamento (UE) n. 1303/2013 e assicura sin d'ora che, qualora nel futuro si dovesse avvalere di altri organismi ai fini dell'esecuzione di parte delle attività di audit, questi saranno in possesso dei necessari requisiti di indipendenza e autonomia richiesti dalla normativa e dagli standard di audit accettati a livello internazionale.

L'AdA assicura, inoltre, sin d'ora che a fronte di un eventuale avvalimento di altri organismi, si mantenga uno stabile coordinamento di tutte le attività di audit e la revisione della qualità delle attività svolte da questi ultimi.

1.4 Riferimento alla dichiarazione d'intenti, alla carta dell'audit o alla legislazione nazionale (se presente) che definisce le funzioni e le responsabilità dell'Autorità di Audit e degli altri Organismi incaricati di svolgere attività di audit sotto la responsabilità di quest'ultima

Alla luce della procedura di designazione condotta dall'Organismo nazionale di coordinamento (verifica della sussistenza dei requisiti necessari per svolgere i compiti di cui agli artt. 72, 73, 74, 122, 127 e 128 del Regolamento (UE) n.1303/2013), come previsto dall'allegato II dell'Accordo di Partenariato e sulla base delle modalità stabilite dalle circolari MEF-RGS- IGRUE del 30/05/2014 (prot. n. 47832), successivamente integrata con circolare MEF-RGS- IGRUE del 03/07/2014 (prot. n. 56513), l'Autorità di Audit ha definito con nota del 17/10/2014 (prot. n.2014 – 0018238/UDCP/GAB/CB), il proprio assetto organizzativo e funzionale, compresa la chiarezza e adeguatezza delle proprie funzioni (*alias* carta d'intenti).
In particolare, l'AdA ha dichiarato i propri requisiti con riferimento ai seguenti ambiti:

- indipendenza organizzativa e funzionale;
- indipendenza finanziaria e strumentale;

fonte: http://burc.regione.campania.it

- requisiti d'indipendenza dei componenti delle AdA e regole sui conflitti di interesse;
- chiarezza e adeguatezza dell'attribuzione delle funzioni;
- adeguata e continuativa dotazione di risorse umane;
- competenza e professionalità del personale;
- coordinamento del lavoro di altri auditor.

A tal fine l'Autorità di Audit è consapevole che, conformemente a quanto disposto nell'art. 127 del Regolamento (UE) n. 1303/2013, deve:

- garantire lo svolgimento di attività di audit sul corretto funzionamento del sistema di gestione e controllo del Programma Operativo e su un campione adeguato di operazioni sulla base delle spese certificate. I controlli di audit a cui sono sottoposte le spese certificate si basano su un campione rappresentativo estratto, come regola generale, con un metodo di campionamento statistico.

- assicurare che nel caso di un eventuale avvalimento di controlli espletati da altri organismi, si mantenga uno stabile coordinamento di tutte le attività di audit e la revisione della qualità delle attività svolte da questi ultimi.

- verificare che qualora nel futuro si dovesse avvalere di altri organismi ai fini dell'esecuzione di parte delle attività di audit, questi siano in possesso dei necessari requisiti di indipendenza e autonomia richiesti dalla normativa e dagli standard di audit accettati a livello internazionale.

- assicurare che il lavoro di audit tenga conto degli standard riconosciuti a livello internazionale in materia;

- provvedere, fino al 2024 compreso, all'aggiornamento annuale della strategia;

- preparare:

- un parere di audit a norma dell'articolo 63, paragrafo 7, del Regolamento finanziario 1046/2018;

- una relazione di controllo che evidenzi le principali risultanze delle attività di audit svolte, comprese le carenze riscontrate nei sistemi di gestione e di controllo e le azioni correttive proposte e attuate.

Conformemente al Regolamento (UE) n. 480/2014 l'Autorità di Audit è consapevole che deve, inoltre:

- eseguire gli audit delle operazioni per ciascun periodo contabile su uno o più campioni di operazioni selezionati secondo un metodo stabilito e approvato dall'Autorità di Audit in conformità all'articolo 28 del Regolamento citato;

- eseguire gli audit dei conti ai sensi dell'art. 29 per ciascun periodo contabile conformemente all'articolo 137, paragrafo 1, del Regolamento (UE) n. 1303/2013;

L'AdA deve, inoltre, eseguire la verifica della dichiarazione di gestione, affinché il parere di audit possa riferire, tra le altre cose, se il lavoro di audit metta in dubbio le asserzioni contenute nella dichiarazione di gestione elaborata dall'Autorità di Gestione, come previsto nell'allegato VI del Regolamento (UE) 207/2015.
L'AdA, anche per questo anno contabile considera la possibilità di utilizzare metodi di campionamento differenti da quelli finora utilizzati, quali ad esempio campionamento non statistico, un unico campionamento su più anni contabili o un unico campionamento su più fondi conformemente alle

fonte: http://burc.regione.campania.it

norme internazionalmente accettate in materia di audit e previa condivisione con competenti organi della Commissione Europea.

1.5 Conferma da parte dell'Autorità di Audit che gli Organismi che eseguono audit ai sensi dell'articolo 127, paragrafo 2, del Regolamento (UE) n. 1303/2013 dispongono della necessaria indipendenza funzionale e organizzativa, se applicabile ai sensi dell'articolo 123, paragrafo 5, del Regolamento citato

L'Autorità di Audit della Regione Campania è incardinata alle dirette dipendenze del Presidente della Giunta Regionale. Con Decreto del Presidente della Giunta n. 37 del 4 febbraio 2013 (Art. 9), e ss.mm.ii, è stata istituita l'Autorità di Audit nella sua attuale organizzazione[2].

Per lo svolgimento dei compiti previsti dai Regolamenti comunitari e dalla normativa nazionale, l'Autorità di Audit non intende, al momento, delegare ad altri soggetti l'esecuzione e lo svolgimento di compiti specifici.

Tuttavia, nell'ipotesi in cui l'AdA decida di delegare ad altri soggetti l'esecuzione e lo svolgimento di compiti specifici, si assicurerà che, con riferimento:

- alla struttura organizzativa, siano chiaramente indicati gli Organismi cui affidare parte del lavoro di audit, esplicitamente attribuite le loro funzioni, descritti i loro compiti, le interrelazioni tra l'Autorità di Audit e tali Organismi di audit, le modalità di reporting e gli obblighi nei confronti dell'Autorità di Audit;
- all'indipendenza, siano definite procedure per accertare che tale organismo disponga della necessaria indipendenza funzionale e non abbia conflitti di interesse con le Autorità e gli altri soggetti preposti all'attuazione del PO e/o con le attività oggetto di audit (Art. 127 del Regolamento (UE) n.1303/2013);
- alla competenza e capacità professionale sia verificata l'adeguatezza delle risorse, il loro numero, competenze professionali, l'adeguata conoscenza dei Regolamenti UE e della normativa nazionale applicabile, esperienza e capacità di raggiungere i compiti assegnati, secondo gli standard internazionalmente riconosciuti;
- al coordinamento e alla supervisione l'Autorità di Audit conserverà la responsabilità completa del lavoro degli auditors esterni, conformemente agli artt. 72 e 127 del Regolamento (UE) n.1303/2013;
- ai metodi di lavoro, alle procedure e agli standard applicati, l'AdA assicurerà che siano corretti, appropriati e conformi alla normativa di riferimento.

L'AdA garantisce, altresì, che saranno adottate adeguate misure utili a:

- assicurare che tutti i componenti dell'AdA stessa siano tenuti al rispetto dei principi di deontologia professionale (funzione di interesse pubblico, integrità e obiettività, competenza professionale e diligenza);
- prevenire i rischi rilevanti per l'indipendenza dei suoi componenti (auto-riesame, interesse

[2] Tenuto conto degli articoli 4 e 14 del decreto legislativo 165 del 2001, dell'art. 1, comma 12 della legge regionale n. 7 del 2010, nonché delle previsioni recate dall'articolo 37 del Regolamento n. 12 del 2011.

fonte: http://burc.regione.campania.it

personale, esercizio del patrocinio legale, familiarità, fiducia eccessiva o intimidazione);

- documentare periodicamente l'assenza di situazioni di conflitto di interesse, da parte del responsabile dell'AdA e di tutti gli auditor;
- garantire il rispetto della normativa sulla trasparenza e anticorruzione sul trattamento dei dati personali e dati sensibili.

L'AdA si avvale di servizi di supporto grazie all'assistenza tecnica specialistica fornita da n. 13 esperti di audit selezionati ai sensi del D.Lgs. 165/2001 e iscritti alla short list di Tecnostruttura; in relazione a tali esperti esterni l'AdA conserva le funzioni di indirizzo, coordinamento e supervisione, detenendo di conseguenza la responsabilità complessiva dell'attività di audit. Nell'espletamento delle proprie funzioni l'Autorità di Audit "si assicura che il lavoro di audit tenga conto degli standard riconosciuti a livello internazionale in materia" a norma dell'art. 127 comma 3 del Reg. (UE) n. 1303/2013 (vedi schema sottostante).

Attività			Standard Internazionali	
Requisiti Auditor	Etica professionale e competenze dello staff di audit		INTOSAI	*Code of Ethics* e Auditing Standard (Paragrafi: **2.1 – 2.2**)
			IIA	*Code of Ethics* e "Attribute" Standards
Audit di Sistema	Pianificazione delle attività di audit (analisi rischio e affidabilità del sistema, allocazione delle risorse e validazione della metodologia di lavoro)		INTOSAI	Auditing Standard (Paragrafo **3.1**)
			ISC	**E.I.G. n. 11** – PROGRAMMAZIONE DEL CONTROLLO
			IFAC	**ISA 200** e **ISA 300**
			IIA	Performance Standards: **2010** (Planning) – **2200** (Engagement Planning) – **2201** (Planning Considerations) – **2230** (Engagement Resource Allocation) – **2240** (Engagement Work Program)
	Valutazione della conformità legislativa dei P.O.		INTOSAI	Auditing Standard (Paragrafi: **1.0.40 – 1.0.41 – 3.4**)
			ISC	**E.I.G. n. 41** – IL CONTROLLO SULLA GESTIONE
			IFAC	**ISA 250**
	Valutazione degli elementi relativi al controllo interno		INTOSAI	Auditing Standard (Paragrafi: **1.0.30 – 1.0.31 – 3.3**)
			ISC	**E.I.G. n. 21** – VALUTAZIONE DEL CONTROLLO INTERNO
			IFAC	**ISA 315**
	Valutazione del sistema contabile		INTOSAI	Auditing Standard (Paragrafi: **1.0.23 – 1.0.24**)
			ISC	**E.I.G. n. 32** – ALTRE INFORMAZIONI [...]
			IFAC	**ISA 580**
	Verifica dei sistemi informatizzati		INTOSAI	Auditing Standard (Paragrafi: **2.2.37 – 3.3.4**)
			ISC	**E.I.G. n. 22** – CONTROLLO DEI SISTEMI INFORMATICI
			IIA	Performance Standards **2330** (Recording Information)
	Ricorso al lavoro di terzi	Lavoro di un altro auditor	INTOSAI	Auditing Standard (Paragrafo **2.2.45**)
			ISC	**E.I.G. n. 25** – L'USO DEI LAVORI DI ALTRI CONTROLLORI ED ESPERTI
			IFAC	**ISA 600**
		Ricorso ad esperti (eventuale)	INTOSAI	Auditing Standard (Paragrafi: **2.2.43 – 2.2.44**)
			IFAC	**ISA 620**
Audit delle Operazioni	Individuazione della soglia di rilevanza		INTOSAI	Auditing Standard (Paragrafi: **1.0.9 – 1.0.11**)
			ISC	**E.I.G. n. 12** – RILEVANZA E RISCHI DI CONTROLLO
			IFAC	**ISA 320**
	Attività di campionamento		ISC	**E.I.G. n. 23** – IL CAMPIONAMENTO AI FINI DI CONTROLLO
			IFAC	**ISA 530**
	Audit delle operazioni (fase desk e verifiche in loco)		ISC	**E.I.G. n. 13** – ELEMENTI PROBATORI E METODO DI CONTROLLO
Reporting, Follow-Up e Archiviazione	Attività di reporting e procedure di follow-up		INTOSAI	Auditing Standard (Paragrafo **3.5.5**)
			ISC	**E.I.G. n. 26** – DOCUMENTAZIONE
			IFAC	**ISA 230**
			IIA	Performance Standards: **2400** (Communicating Results) – **2500** (Monitoring Progress) – **2600** (Management's Acceptance of Risks)
	Archiviazione documentazione		INTOSAI	Auditing Standard (Paragrafo **4.0**)
			ISC	**E.I.G. n. 31** – STESURA DELLE RELAZIONI
			IFAC	**ISA 700 – ISA 701**
			IIA	Performance Standards **2330** (Recording Information)

1.6 Procedura di designazione dell'Autorità di Gestione e Certificazione

L'Autorità di Audit, in conformità all'articolo 124 del Regolamento (UE) n. 1303/2013, ha proceduto alla valutazione del sistema di gestione e controllo istituito per il Programma Operativo Regionale Campania FSE 2014-2020, per la designazione dell'Autorità di Gestione e dell'Autorità di Certificazione del programma.

L'esame del sistema di gestione e controllo ha avuto lo scopo di fornire un parere in merito alla sua

fonte: http://burc.regione.campania.it

conformità secondo quanto disposto dagli articoli 72, 122, 125, 126 del Regolamento (UE) n. 1303/2013.

Il processo di designazione dell'AdG/AdC si è articolato nelle seguenti fasi:

a. raccolta della documentazione necessaria per l'attività di verifica e di valutazione (atto formale di nomina delle Autorità; descrizione delle funzioni e delle procedure in essere per l'Autorità di Gestione e per l'Autorità di Certificazione; eventuale altra documentazione integrativa rilevante ai fini della valutazione);

b. analisi preliminare della completezza della documentazione inviata (presenza dell'atto di nomina e del documento che descrive le funzioni e le procedure delle Autorità e/o di altro materiale integrativo rilevante ai fini della valutazione, ad esempio: leggi, circolari, decreti ministeriali, ecc.);

c. valutazione della conformità della descrizione delle funzioni e delle procedure istituite per AdG/AdC con i criteri definiti nell'Allegato XIII del Reg. (UE) n.1303/2013;

d. predisposizione della relazione e del relativo parere, nonché esame di eventuali procedure di contraddittorio e definizione della relazione e del parere definitivo;

e. designazione delle Autorità e notifica alla Commissione della data e della forma della designazione attraverso il sistema SFC 2014.

Come stabilito dall'articolo 124 del Regolamento (UE)1303/2013 e dal Documento EGESIF 14- 0013 final del 18/12/2014, l'AdA ha redatto una Relazione sulla base dei seguenti elementi di analisi:

- esame della descrizione del sistema di gestione e controllo fornita dalla Direzione Generale - Autorità di Gestione Fondo Sociale Europeo e Fondo per lo Sviluppo e la Coesione in relazione al Programma Operativo oggetto di valutazione;
- esame dei documenti pertinenti relativi al sistema di gestione e controllo forniti dallo Staff , 50 13 95 -Funzioni di supporto Tecnico Operativo - Autorità di Certificazione della "Direzione Generale per le Risorse Finanziarie";
- esame dei documenti pertinenti relativi al sistema di gestione e controllo forniti dall'Unità Operativa Progettazione e Sviluppo Sistema Informativo Regionale in relazione al Programma Operativo oggetto di valutazione, con particolare riferimento al sistema informativo;
- colloqui con il personale degli Organismi principali del sistema di gestione e controllo al fine di completare, chiarire, o verificare le informazioni.

Complessivamente e in relazione ai singoli punti di controllo analizzati, il sistema di gestione e controllo adottato per il Programma Operativo in esame è risultato conforme alla normativa di riferimento.
L'Autorità di Audit ha pertanto rilasciato un parere senza riserve, trasmesso al Presidente della Giunta della Regione Campania con nota prot. 0033611 del 17/01/2017 e corredato dalla Relazione di cui all'articolo 124, paragrafo 2 del Reg. 1303/2013

Con DPGR n. 27 del 24/01/2017 sono state designate l'Autorità di Gestione e di Certificazione del PO FSE Campania 2014/2020 ed è stata autorizzata la notifica alla Commissione Europea a mezzo SFC. La notifica della designazione è avvenuta in data 01/02/2017 come da Ares (2017) 565711.

Con nota Ares (2017) 1036165 del 27/02/2017 i servizi della Commissione hanno richiesto all'AdA l'invio dei documenti relativi a: la descrizione delle funzioni e delle procedure in atto per l'Autorità di

fonte: http://burc.regione.campania.it

Gestione e l'Autorità di Certificazione e la relazione e il parere dell'Organismo di Audit Indipendente (OAI) sulla conformità del Sistema di Gestione e Controllo (SGC).

In data 17 marzo 2017 l'AdA ha trasmesso, tramite SFC2014, il pacchetto di designazione.

Con nota Ares (2017) 2380117 del 10/05/2017, i servizi della Commissione, in base all'analisi dei documenti trasmessi in data 17 marzo 2017 hanno preso atto del "pacchetto" e lo hanno ritenuto conforme alle previsioni di cui alle disposizioni del RDC e del Regolamento di esecuzione della Commissione (UE) n. 1011/2014, formulando esclusivamente una serie di osservazioni.

L'Autorità di Audit ha trasmesso in data 12/06/2017, tramite SFC2014 e con propria nota prot. 0408045 del 12/06/2017, il riscontro alla nota Ares di cui sopra, inviando i chiarimenti alle osservazioni formulate ed aggiornando il Piano di Azione.

Con nota Ares (2017) 3871122 del 02/08/2017 i servizi della Commissione hanno preso atto delle informazioni trasmesse.

2. VALUTAZIONE DEI RISCHI

2.1 Spiegazione del metodo di valutazione del rischio applicato

L'art. 127 del Regolamento (UE) n. 1303/2013, prevede che l'Autorità di Audit garantisca lo svolgimento di attività di audit sul corretto funzionamento del sistema di gestione e controllo del Programma Operativo e su un campione adeguato di operazioni sulla base delle spese dichiarate. Lo strumento indispensabile per una corretta pianificazione delle attività di audit è rappresentato "dall'analisi e valutazione dei rischi". All'interno della presente Strategia di audit è indicata la relazione tra i risultati della valutazione dei rischi e la pianificazione dell'attività di audit.
Per una corretta valutazione è necessario differenziare le tipologie di rischio esistenti; secondo quanto indicato dai riferimenti normativi, possono verificarsi rischi "inerenti" all'attuazione delle operazioni, che prescindono da qualunque verifica esperibile, rischi "di controllo", derivanti dall'inadeguatezza del controllo, associato ad un determinato sistema di gestione, nell'identificare eventuali errori e (Detection Risk) ovvero rischio di non intercettare errori significativi nella gestione finanziaria
L'analisi del rischio costituisce un esercizio ciclico e pertanto va ripetuta annualmente sulla base degli effettivi risultati dell'attività precedente, ed ogni volta che eventuali cambiamenti rendano necessaria la modifica della Strategia di audit o del Sistema di Gestione e Controllo dei relativi Programmi Operativi. Nel ciclo di controllo, l'analisi dei rischi (fase A) consente di esprimere un parere sul grado di affidabilità del sistema (fase B), il cui esito determina il livello di garanzia che, a sua volta, – congiuntamente alla soglia di rilevanza – delimita la dimensione del campione di progetti da sottoporre a verifica per ciascuna annualità di riferimento (fase C). L'estrazione di un gruppo di operazioni rappresentativo e lo svolgimento dei relativi controlli con annessa (fase D) costituiscono il feed-back per l'accertamento dell'esistenza o meno di ulteriori criticità (fase E), attraverso cui è possibile riscontrare il sussistere di errori o anomalie di gestione e/o procedurali.

L'aggiornamento del *risk assessment*, condotto essenzialmente nell'ambito del *system audit* mediante l'associazione di rischio inerente (IR) e di controllo (CR) ai singoli requisiti del sistema, costituisce l'elemento preliminare delle attività predisposte e pianificate annualmente dall'Autorità di Audit.

La sequenzialità e il ciclo dei controlli sono resi evidenti dalla figura sottostante.

fonte: http://burc.regione.campania.it

Figura 2 – Il ciclo dei controlli

L'AdA, per eseguire una corretta valutazione del rischio, effettua un'analisi preliminare desk su:

- valutazione del rischio effettuata nell'ambito delle procedure di designazione dell'AdG e dell'AdC;
- descrizione dei sistemi di gestione e controllo;
- piste di controllo;
- rapporti annuali di controllo;
- rapporti di audit della Commissione Europea;
- informazioni deducibili dai controlli condotti dall'Autorità di Certificazione;
- informazioni deducibili dai controlli di I livello (in particolare dalle check list o dai verbali);
- informazioni deducibili dai controlli effettuati da altre istituzioni, quali ad esempio la Corte dei Conti italiana, la Corte dei Conti europea;
- normativa dell'UE e altri documenti dell'UE di interesse (linee guida, comunicazioni, dichiarazioni, ecc.);
- normativa e altri documenti rilevanti di provenienza nazionale;
- segnalazioni della Guardia di Finanza;
- segnalazioni di vario tipo (ad esempio segnalazioni dirette da parte dei beneficiari o di semplici cittadini, ecc.);
- altri documenti a seconda del programma (ad esempio i "criteri di selezione"; tavole finanziarie con indicazioni in merito al riparto delle risorse finanziarie tra i vari OI, ecc.).

Una volta raccolto il materiale utile alla valutazione del rischio, si procede all'analisi del sistema di gestione e controllo, alla luce degli esiti della verifica del rispetto dei criteri di designazione dell'AdG e dell'AdC nonché di eventuali Organismi Intermedi che l'Amministrazione regionale si riserva la possibilità di designare.

fonte: http://burc.regione.campania.it

L'AdA provvede ad individuare, garantendo una equa distribuzione dei controlli anche in ragione dell'effettiva operatività degli attori coinvolti nell'attuazione del PO, i soggetti da sottoporre ad audit sulla base dei criteri suggeriti nell'allegato III degli orientamenti EGESIF_14- 0011_02 final del 27/08/2015, ovvero:

- importo dei bilanci (*rectius* importi delle dotazioni finanziarie del programma e degli Obiettivi Specifci);
- complessità della struttura organizzativa;
- complessità delle norme e delle procedure;
- ampia varietà di operazioni complesse;
- beneficiari a rischio;
- personale insufficiente e/o mancanza di competenze in settori chiave.

Accanto ai su indicati fattori di rischio intrinseco (IR), l'AdA considera anche i fattori legati al rischio di controllo (CR), connessi alla qualità dei controlli gestionali:

- grado di cambiamento del sistema nel corso del Programma;
- qualità dei controlli interni.

Nella sottostante **figura 3** vengono dettagliati gli elementi del **rischio intrinseco** con l'indicazione dei principali fattori che lo influenzano e alcune esemplificazioni proprie delle procedure di attuazione.

Figura 3: Rappresentazione del rischio intrinseco standard ISA 20

fonte: http://burc.regione.campania.it

Nella sottostante figura 4 vengono descritti gli elementi del **rischio di controllo.**

Figura 4: Rappresentazione del rischio di controllo standard ISA 200

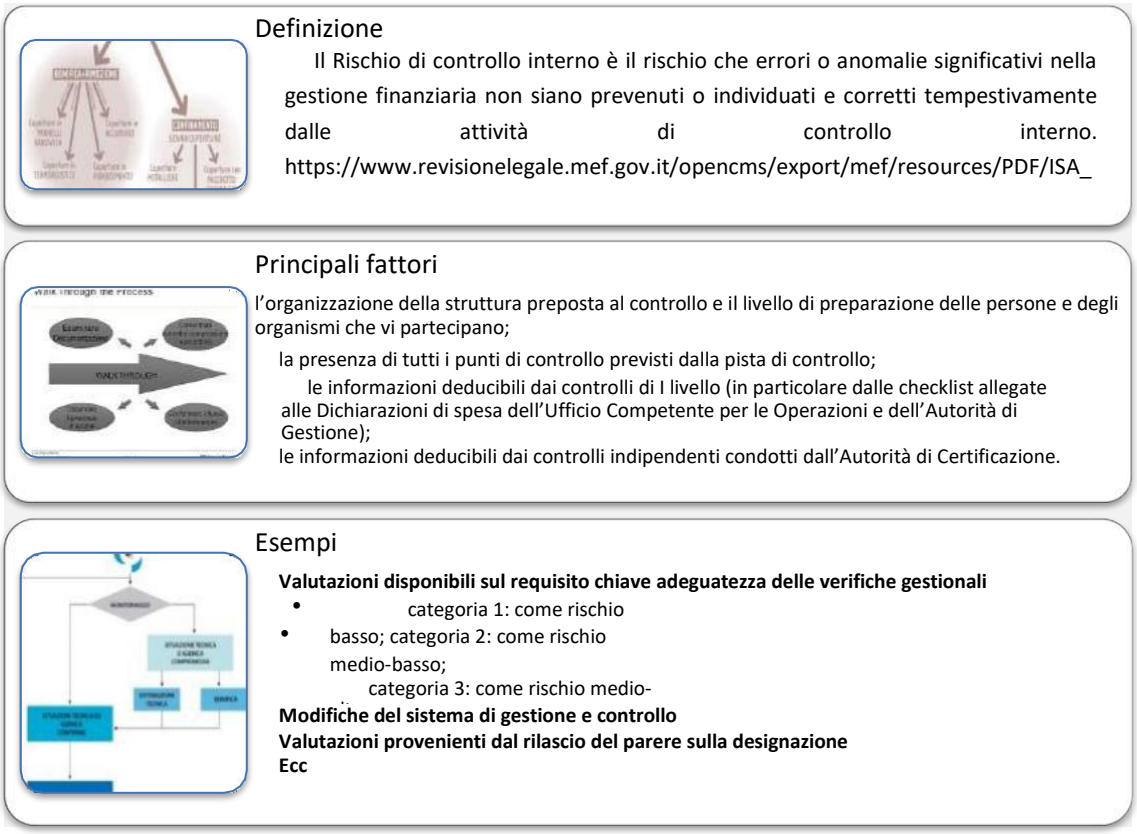

Una volta determinati e riepilogati i rischi e i controlli legati alle attività riconducibili ai diversi processi, si procede all'**analisi del livello di rischio**.

Il processo di analisi del livello di rischio si suddivide in analisi del livello di rischio intrinseco e analisi del livello di rischio di controllo.

La valutazione del rischio intrinseco (IR) e del rischio di controllo (CR) è stata effettuata mediante l'utilizzo della matrice di seguito riportata (tabella 1).

fonte: http://burc.regione.campania.it

Tabella 1 – Fattori di rischio

FATTORI DI RISCHIO INTRINSECO (IR)	LIVELLO DI RISCHIO		
	Alto	medio	Basso
Importo dei bilanci	20,00%	10,00%	5,00%
Complessità struttura organizzativa (numerosità soggetti coinvolti e relazioni interne)	16,00%	8,00%	4,00%
Complessità delle norme e delle procedure di attuazione (presenza di particolari, vincoli procedurali, ambientali, paesaggistici, archeologici	16,00%	8,00%	4,00%
Ampia varietà di operazioni complesse: (giudizio in relazione alla tipologia operazioni/titolarità: erogazione aiuti, realizzazione opere pubbliche, acquisizione beni e servizi, formazione, strumenti di ingegneria finanziaria, etc)	16,00%	8,00%	4,00%
Beneficiari a rischio (tipologia beneficiari, precedenti esperienze)	16,00%	8,00%	4,00%
Personale insufficiente e/o mancanza di competenze in settori	16,00%	8,00%	4,00%
TOTALE IR	**100,0%**	**50,0%**	**25,0%**

FATTORI DI RISCHIO DI CONTROLLO (CR)	LIVELLO DI RISCHIO		
	Alto	medio	Basso
Grado di cambiamento del sistema rispetto al periodo 2007-2013	50,0%	25,0%	12,50%
Qualità dei controlli interni	50,0%	25,0%	12,50%
TOTALE CR	**100,0%**	**50,0%**	**25,0%**

Di seguito vengono descritti nel dettaglio il metodo e le fasi per la valutazione del rischio effettuate per il PO FSE Campania, in relazione ai periodi contabili della presente strategia.

Modalità di esecuzione dell'analisi dei rischi:

- ***tipologia di metodologia adottata:*** il metodo utilizzato prevede un'analisi dei singoli fattori di rischio inerente (IR) e di controllo (CR) conformemente a quanto indicato nella nota EGESIF_14-0011-02 final del 27/08/2015;
- ***livelli di analisi:*** l'analisi è stata svolta a livello di singolo Obiettivo specifico e/o DG/ufficio competente per la gestione di parte del PO ed è stata finalizzata all'individuazione degli obiettivi maggiormente rischiosi al fine di definire un ordine di priorità per le attività di audit da svolgere.

Principali elementi analizzati:

- Programma Operativo ed obiettivi previsti;
- azioni attivate e/o previste;
- stanziamenti delle risorse per singolo Obiettivo specifico a valere sul Programma;
- procedure connesse alle singole azioni attivate e/o previste;
- dati di avanzamento del Programma;
- organizzazione delle Autorità di Programma;
- lista e tipologia dei potenziali beneficiari.

Nella tabella 2, che segue, si indica per ciascun fattore di rischio analizzato, la metodologia di analisi

fonte: http://burc.regione.campania.it

condotta e i principali elementi presi in considerazione:

Tabella 2: Metodologia di valutazione dei fattori di rischio

Fattori di rischio		gia utilizzata per la valutazione	Principali elementi presi in Considerazione
IR	Importo dei bilanci	Analisi degli importi stanziati per singolo Obiettivo specifico Individuazione di terzili Attribuzione del punteggio (alto, medio, basso) ai singoli obiettivi ricadenti nei terzili di appartenenza	stanziamenti delle risorse per singolo Obiettivo specifico a valere sul Programma, anche in seguito alla riprogrammazione del PO
IR	Complessità della struttura organizzativa	Individuazione per le singole strutture di gestione individuate (DG / Uffici competenti) del numero di obiettivi specifici gestiti Attribuzione di un differente grado di rischiosità alle singole DG / uffici competenti in relazione al numero degli obiettivi specifici gestiti ed all'eventuale competenza in termini di sorveglianza (si è ipotizzato che maggiore è il numero degli obiettivi specifici gestiti, maggiore è la variabilità di competenze necessaria e maggiore è la complessità della struttura organizzativa) Individuazione di terzili Attribuzione del punteggio (alto, medio, basso) ai singoli obiettivi ricadenti nei terzili di appartenenza	Struttura organizzativa adottata dal PO in termini di ripartizione delle competenze / obiettivi specifici. Eventuale presenza di OI

fonte: http://burc.regione.campania.it

Fattori di rischio		gia utilizzata per la valutazione	Principali elementi presi in Considerazione
IR	Complessità delle norme e delle procedure	L'AdA al fine di determinare il rischio intrinseco connesso alla rischiosità delle norme e procedure presenti nei singoli obiettivi specifici ha tenuto conto dei seguenti fattori: 1) Numero di azioni/importi attivate per singolo Obiettivo specifico --> nello specifico si è ipotizzato che maggiore è il numero di azioni (norme e procedure) attivabili per singolo Obiettivo specifico maggiore è la complessità e rischiosità intrinseca connessa alle norme e procedure da gestire 2) Rischiosità specifica delle singole norme e procedure ad oggi programmate individuata sulla base dell'esperienza pregressa. Con riferimento agli obiettivi specifici in relazione a cui non si possiedono dati sulle azioni programmate e/o da programmare l'AdA ha ipotizzato, per il momento, una valutazione di rischio bassa (non avendo informazioni a riguardo). Si fa presente che l'aggiornamento del rischio è un'attività che avverrà con cadenza almeno annuale. Ponderazione del rischio in relazione a importo della singola procedura e rischiosità della stessa.	Programma Operativo ed azioni attivabili Informazioni di dettaglio in merito alle azioni attivate Esperienza pregressa sulle differenti tipologie di azioni
IR	Ampia varietà di operazioni complesse	La valutazione è stata condotta, per singolo Obiettivo specifico ed azione attivata, sulla base della tipologia di operazione (opere pubbliche, formazione, acquisto di beni e servizi, erogazioni di finanziamenti) e la titolarità gestionale dell'operazione in merito alla classificazione della rischiosità.	Informazioni di dettaglio in merito alle azioni attivate / attivabili

fonte: http://burc.regione.campania.it

Fattori di rischio		gia utilizzata per la valutazione	Principali elementi presi in Considerazione
IR	Beneficiari a rischio	La valutazione è stata condotta andando ad analizzare i beneficiari potenziali /effettivi per singolo obiettivo operativo ed attribuendo agli stessi una rischiosità specifica alta/ media/ bassa in considerazione della natura degli stessi ed assumendo come rischio totale la media del rischio calcolata sul singolo obiettivo.	Lista e tipologia di beneficiari per singolo Obiettivo specifico
IR	Personale insufficiente e/o mancanza di competenze in settori chiave	La valutazione è stata condotta, sulla base delle informazioni disponibili, rapportando il numero di risorse per singolo Obiettivo specifico agli importi finanziari stanziati per singolo Obiettivo specifico.	Informazioni di dettaglio in merito al numero di risorse umane per singolo Obiettivo specifico Informazioni di dettaglio in merito alle risorse finanziarie
CR	Grado di cambiamento nel corso del Programa	La valutazione è stata condotta analizzando i singoli obiettivi specifici ed attribuendo i seguenti punteggi di rischio a ciascuno di essi in relazione alla situazione riscontrata: Nessuna modifica = 12,5%; Alcune modifiche = 25%; Cambiamenti significativi o nuovo sistema = 50%.	Individuazione di elementi di discontinuità rispetto al precedente ciclo di programmazione (obiettivi specifici e nuove tipologie di operazioni)
CR	Qualità dei controlli interni (requisiti fondamentali di orientamento per la valutazione del Si.Ge.Co. negli Stati membri)	Sulla base dei risultati del processo di designazione e dell'audit di sistema del precedente anno contabile, viene associato un fattore di rischio. Nel caso specifico il rischio è del 5% associabile a categoria 1, 20%, a categoria 2. 35% a categoria 3 e 50% a categoria 4.	Elementi informativi derivanti dall'esecuzione della designazione delle Autorità e dei risultati dell'audit di sistema.

La valutazione del livello di rischio intrinseco (IR) e di controllo (CR) è stata condotta con riferimento a ciascun fattore di rischio presente in ogni ambito.
Dal prodotto IR x CR = RS si ottiene il "Risk Score" per ogni singolo fattore.

"Risk Score" = IR x CR x 100

fonte: http://burc.regione.campania.it

Il “Risk Score” così calcolato viene, infine, moltiplicato per un fattore attenuante nel caso l’obiettivo operativo sia già stato controllato dall’AdA nel corso dei precedenti anni contabili. Tale fattore varia in funzione del giudizio assegnato (categoria) a conclusione dell’audit. Nel dettaglio si riportano i valori di tale fattore in corrispondenza del giudizio assegnato:

Categoria	Valore del fattore
1	0,3
2	0,5
3	1
4	1,5

Nella valutazione effettuata nella presente versione della Strategia, il fattore di attenuazione del rischio dello 0,5 è stato applicato agli OS già sottoposti ad audit nelle annualità precedenti.
Nella successiva tabella 3 viene riepilogata la valutazione dei rischi eseguita alla luce delle indicazioni fornite nell’allegato III parte degli orientamenti EGESIF sulla strategia e della metodologia e delle considerazioni innanzi illustrate.
Sulla base del principio che prima saranno controllati gli ambiti e i relativi organismi più rischiosi e successivamente gli altri, l’AdA può formulare una prima analisi dell’attività da svolgere al fine della programmazione della verifica.

La tabella 3 di seguito riportata rappresenta in sintesi l’attività di valutazione del rischio con riferimento all’articolazione del Programma Operativo in obiettivi specifici, attribuiti con DPGR n. 272 del 30/12/2016 e ss.mm.ii. ai dirigenti p.t. delle Direzioni Generali. I documenti di lavoro sottostanti l’analisi del rischio, aggiornati a marzo 2023, sono agli atti presso l’ufficio della scrivente Autorità.

fonte: http://burc.regione.campania.it

Tabella 3- Valutazione dei rischi del PO Campania FSE 2014/2020 (aggiornata con analisi del marzo 2023)

OB. SPECIFICO	Fattori di rischio intrinseci[1]							Punteggio totale per il rischio intrinseco	Fattori del rischio di controllo[2]	Qualità dei controlli interni (requisiti fondamentali di orientamento per la valutazione del Si.Ge.Co. negli Stati membri)[9]	Punteggio totale del rischio di controllo(massimo: 100%)[3]	Punteggio di rischio totale (inerente * rischio di controllo)	Attenuazione rischio OS già auditati	Punteggio di rischio totale
	IMPORTI DEI BILANCI*	Importo dei bilanci (milioni di euro)	Complessità della struttura organizzativa [4]	Complessità delle norme e delle procedure	Ampia varietà di operazioni complesse[5]	Beneficiari a rischio [6]	Personale insufficiente e/o mancanza di competenze in settori chiave[7]		Grado di cambiamento2007-2013[8]					
13	9.440.392,86	5,00%	16,00%	5,93%	8,00%	9,92%	4,00%	49%	25,00%	25,00%	50,00%	24,42%		24,42%
16	1.658.307,34	5,00%	16,00%	8,00%	4,00%	9,92%	4,00%	47%	25,00%	25,00%	50,00%	23,46%		23,46%
1	71.045.660,00	20,00%	16,00%	13,58%	8,00%	12,75%	4,00%	74%	25,00%	25,00%	50,00%	37,17%	0,5	18,58%
11	16.981.771,00	10,00%	4,00%	10,14%	8,00%	12,75%	4,00%	49%	50,00%	25,00%	75,00%	36,66%	0,5	18,33%
18	16.135.761,33	10,00%	16,00%	12,95%	16,00%	8,50%	8,00%	71%	25,00%	25,00%	50,00%	35,73%	0,5	17,86%
4	41.864.000,00	20,00%	16,00%	6,68%	8,00%	14,17%	4,00%	69%	25,00%	25,00%	50,00%	34,42%	0,5	17,21%
2	74.868.451,00	20,00%	16,00%	7,77%	8,00%	12,75%	4,00%	69%	25,00%	25,00%	50,00%	34,26%	0,5	17,13%
12	99.005.301,00	20,00%	16,00%	6,29%	8,00%	12,75%	4,00%	67%	25,00%	25,00%	50,00%	33,52%	0,5	16,76%
20	393.174,67	5,00%	16,00%	12,97%	8,00%	8,50%	8,00%	58%	25,00%	25,00%	50,00%	29,23%	0,5	16,62%
3	19.861.628,00	10,00%	8,00%	11,67%	16,00%	12,75%	8,00%	74%	25,00%	25,00%	50,00%	37,21%	0,5	16,61%
6	62.231.388,05	20,00%	8,00%	9,57%	16,00%	12,75%	8,00%	82%	25,00%	25,00%	50,00%	41,16%	0,5	16,58%
7	33.509.208,95	20,00%	8,00%	13,26%	16,00%	8,50%	8,00%	82%	25,00%	25,00%	50,00%	40,88%	0,5	16,44%
9	159.784.640,00	20,00%	8,00%	8,30%	8,00%	12,75%	8,00%	73%	25,00%	25,00%	50,00%	36,53%	0,5	16,26%
5	16.162.000,00	10,00%	16,00%	14,15%	8,00%	12,75%	4,00%	65%	25,00%	25,00%	50,00%	32,45%	0,5	16,23%
17	140.956.123,90	20,00%	4,00%	4,95%	8,00%	9,92%	8,00%	55%	25,00%	25,00%	50,00%	27,43%	0,5	13,72%
15	23.216.302,76	10,00%	16,00%	10,71%	4,00%	9,92%	4,00%	55%	25,00%	25,00%	50,00%	27,31%	0,5	13,66%
21	8.581.064,00	5,00%	16,00%	7,94%	8,00%	8,50%	8,00%	53%	25,00%	25,00%	50,00%	26,72%	0,5	13,36%
22	15.957.147,00	10,00%	16,00%	5,31%	4,00%	8,50%	8,00%	52%	25,00%	25,00%	50,00%	25,90%	0,5	12,95%
14	25.524.025,14	10,00%	4,00%	8,44%	8,00%	9,92%	8,00%	48%	25,00%	25,00%	50,00%	24,18%	0,5	12,09%
8	-	0,00%	0,00%	0,00%	0,00%	0,00%	0,00%	0%	0,00%	0,00%	0,00%	0,00%		0,00%
10	-	0,00%	0,00%	0,00%	0,00%	0,00%	0,00%	0%	0,00%	0,00%	0,00%	0,00%		0,00%
19	-	0,00%	0,00%	0,00%	0,00%	0,00%	0,00%	0%	0,00%	0,00%	0,00%	0,00%		0,00%

fonte: http://burc.regione.campania.it

Come si evince dalla tabella sopra riportata, gli OS con maggior rischio sono l'OS 13 e l'OS 16 in quanto non auditati, tuttavia, entrambi gli OS sono stati sottoposti a verifica nel corso degli audit delle operazioni (a.c. 2018/2019) e non registrano operazioni con avanzamento di spesa negli ultimi anni contabili. Infine, tali obiettivi risultano in capo alla Direzione Generale 11 che è stata già più volte oggetto di audit di sistema in quanto responsabile anche degli OS 1, 2, 4, 5, 12 e 15.
Alla luce delle già menzionate considerazioni, gli audit fin qui svolti (di sistema e delle operazioni) danno garanzia di copertura di tutti gli Obiettivi specifici del programma con dotazione finanziaria. Tenuto conto inoltre, dei giudizi rilasciati dalla scrivente Autorità negli ultimi audit e della valutazione positiva del RC 14 (Categoria 1) espressa dal MEF – IGRUE, si ritiene al momento non sia necessario effettuare ulteriori audit di sistema sugli OS, ma sia piuttosto opportuno prevedere l'esecuzione di una verifica di sistema sull'Autorità di Certificazione del programma.
Tale scelta è basata sull'approssimarsi della chiusura del Programma e sulla necessità di avviare una prima valutazione delle misure e delle azioni che sono state o verranno messe in essere dall'AdC. A ciò si aggiunge l'evidenza del non aver sottoposto ad audit di sistema l'AdC nel corso dell'ottavo esercizio contabile. L'Audit sarà svolto su un campione adeguato di operazioni presi quali test di conformità al fine di verificare i RC 9, 10, 12 e 13.

2.2 Riferimento alle procedure interne di aggiornamento della valutazione dei rischi

L'analisi dei rischi è soggetta a procedure di revisione interne finalizzate ad un eventuale aggiornamento della valutazione.

In particolare, l'aggiornamento dell'analisi dei rischi dovrebbe avvenire successivamente alla valutazione dei risultati riferiti ai seguenti aspetti:

- esiti della procedura di designazione dell'AdG e dell'AdC, con particolare riferimento al riscontro in itinere del mantenimento dei criteri di designazione e revoca della designazione iniziale;
- esiti degli audit dei sistemi ai sensi dell'art. 127 del Regolamento (UE) n. 1303/2013, verificando i requisiti chiave previsti dalle "Linee guida per la Commissione e gli Stati membri su una metodologia comune per la valutazione dei sistemi di gestione e di controllo negli Stati membri", nota EGESIF 14-0010_final del 18/12/2014;
- esiti degli audit delle operazioni ai sensi dell'art. 127 del Regolamento (UE) n. 1303/2013 e del art. 27 del Regolamento (UE) 480/2014;
- esiti degli audit dei conti di cui all'art. 137 paragrafo 1 del Regolamento (UE) n. 1303/2013, all'art. 29 del Regolamento (UE) n. 480/2014, alla luce delle Linee guida per gli Stati membri sull'audit dei conti EGESIF_15_0016-04 del 03/12/2018;
- esiti della Relazione annuale di controllo di cui all'art. 127 del Regolamento (UE) n. 1303/2013 alla luce delle Linee guida per gli Stati membri sulla relazione annuale di controllo e sul parere di audit che devono essere comunicati dalle autorità di audit e sul trattamento degli errori rilevati dalle autorità di audit al fine di stabilire e comunicare tassi di errore totali residui affidabili - EGESIF_15_0002-04 del 17/12/2018;
- esiti di eventuali audit della Commissione europea o della Corte dei Conti Europea riferiti al programma in questione;
- esiti, eventuali ulteriori informazioni rilevanti o referti riferiti al programma e al sistema di gestione e controllo provenienti da altri Organi nazionali (MEF, GdF, ecc.) o comunitari (OLAF).

Laddove tali esiti dovessero contenere informazioni rilevanti ai fini dell'attività di audit, l'AdA avvia le necessarie valutazioni tese a operare una revisione e/o un aggiornamento dell'analisi dei rischi, fermo

fonte: http://burc.regione.campania.it

restando, in ogni caso, la rilevanza dei seguenti fattori:

1. importo dei bilanci (*rectius* importi delle dotazioni finanziarie del programma e degli Obiettivi Specifci);
2. complessità della struttura organizzativa;
3. complessità delle norme e delle procedure;
4. ampia varietà di operazioni complesse;
5. beneficiari a rischio;
6. personale insufficiente e/o mancanza di competenze in settori chiave;
7. grado di cambiamento nel corso del Programma;
8. qualità dei controlli interni (che costituiscono requisiti fondamentali di orientamento per la valutazione del Si.Ge.Co.).

L'inclusione nell'analisi di nuovi fattori di rischio dà luogo a modifiche della Strategia di audit e, come tali, queste ultime saranno puntualmente relazionate nella sezione 3 (Modifiche della Strategia di Audit) della Relazione di controllo annuale, allo scopo di assicurare un'adeguata informazione ai preposti servizi della Commissione europea.

fonte: http://burc.regione.campania.it

3. METODO

3.1 Panoramica

3.1. Riferimento ai manuali o alle procedure recanti la descrizione delle fasi principali dell'attività di audit comprese la classificazione e il trattamento degli errori rilevati

L'approccio metodologico che l'AdA intende utilizzare è in linea con gli standard internazionali ed è improntato al fine di perseguire i seguenti obiettivi:

a) attivare un sistema di controllo che abbia caratteristiche di riproducibilità e di stabilità in modo tale da favorire la standardizzazione delle relative procedure;

b) garantire che le attività di audit siano svolte per accertare l'efficace funzionamento del Si.Ge.Co. del Programma Operativo;

c) garantire che l'AdG e l'AdC mantengano nel tempo i requisiti di designazione di cui all'allegato XIII del Regolamento (UE) n. 1303/2013;

d) favorire il miglioramento dei Si.Ge.Co. nell'ottica della sana gestione finanziaria;

e) garantire che le attività di audit siano svolte su un campione di operazioni adeguato per la verifica delle spese dichiarate;

f) confermare che tutti gli elementi richiesti dall'art. 137 del Reg. (UE) n. 1303/2013 siano inclusi correttamente nei conti e supportati da documenti contabili sottostanti mantenuti dall'AdC, dall'AdG e dai beneficiari.

Il rispetto di tali obiettivi è assicurato dall'utilizzo di una metodologia che mira a garantire che tutti i principali organismi coinvolti nell'attuazione del Programma Operativo siano sottoposti ad audit e che le attività di controllo siano ripartite in modo uniforme sull'intero periodo di programmazione 2014-2020 (oltre al periodo di chiusura). Inoltre, particolare attenzione viene posta sull'analisi delle azioni correttive (follow-up dei controlli) messe in campo dai diversi attori del Si.Ge.Co.

In tal modo si attiva un processo di miglioramento del sistema di controllo e un processo di miglioramento organizzativo attraverso specifiche attività di controllo riconducibili a:

- audit gestionale/organizzativo volto a verificare se il sistema di gestione e controllo adottato risulti adeguato rispetto agli obiettivi programmati;
- audit contabile, amministrativo volto a verificare che i conti e le domande di pagamento siano corrette ai diversi livelli del sistema: Autorità di Certificazione, Autorità di Gestione, Organismo Intermedio, Beneficiario, Soggetto Attuatore.

fonte: http://burc.regione.campania.it

A. Aggiornamento della Strategia di Audit e Analisi del rischio

Durante questa fase si procede ad aggiornare la Strategia di Audit ed acquisire le informazioni che consentono di approfondire le problematiche necessarie a garantire il corretto funzionamento del sistema di gestione e controllo dei Programmi Operativi ed il corretto svolgimento di tali attività. Strumento fondamentale per raggiungere tale garanzia è la "valutazione dei rischi", che permette la pianificazione delle attività di audit. In particolare, si procederà a:

- esaminare il quadro normativo;
- esaminare la descrizione sintetica di attività, programma, compiti e organizzazione dell'organismo oggetto del controllo (organigramma/funzioni, controlli precedenti e loro impatto).

I principali passaggi di tale fase sono:
- selezione dei fattori di rischio;
- analisi e valutazione dei rischi;
- selezione degli obiettivi del controllo rispetto ai rischi;
- definizione della portata del controllo e metodo;
- definizione risorse necessarie (personale addetto ai controlli, tecnici e specialisti, spostamenti, previsione tempi, costi);
- validazione del piano delle attività di controllo (procedure, tempistica, obiettivi, estensione campionamento).

B. Pianificazione dell'attività di controllo e Audit di Sistema

Pianificazione

Viene predisposto annualmente l'Audit Planning Memorandum con lo scopo di definire la programmazione periodica delle attività di controllo dell'AdA nell'ambito della strategia di audit adottata, al fine di delineare, in maniera più dettagliata, la pianificazione delle attività.

Svolgimento dell'audit di sistema

Tale fase di attività prevede la verifica dell'assetto organizzativo, delle procedure e dei sistemi di monitoraggio, contabili ed informativi adottati per il POR FSE. Le verifiche sull'affidabilità del sistema di gestione e controllo sono condotte attraverso analisi *on desk*, interviste con i responsabili dell'organismo sottoposto a controllo e "test di controllo" sui requisiti chiave, effettuati attraverso la selezione di un campione di operazioni conformemente alla nota EGESIF 16-0014-01 del 20/01/2017 *"Guidance on samplig methods for audit authorities"* del 20/01/2017. Ai sensi dell'art. 29 (4) del Regolamento (UE) n. 480/2014, l'audit di sistema comprende la verifica dell'affidabilità del sistema contabile dell'Autorità di Certificazione e, su base campionaria, dell'accuratezza della tenuta dei conti relativi agli importi ritirati e a quelli recuperati registrati nel sistema contabile di tale autorità. Tali attività potranno essere svolte anche solo durante la verifica dei conti.

I principali passaggi di tale fase sono:
- individuazione delle informazioni utili ai fini del controllo;
- analisi e valutazione della documentazione e prime conclusioni;
- raccolta, registrazione ed archiviazione della documentazione rilevante (sistema informativo);

fonte: http://burc.regione.campania.it

- individuazione, proposta e approvazione di eventuali correttivi al piano delle attività di controllo da parte del responsabile dell'Autorità di Audit.

Valutazione di affidabilità del sistema

In tale fase sono effettuate le verifiche che consentono di valutare l'affidabilità del Si.Ge.Co. adottato e di trarre le conclusioni anche ai fini della definizione quantitativa (dimensionamento) e qualitativa (rappresentatività) del campione di operazioni sulle quali svolgere i controlli di dettaglio. In particolare, si procede a valutare l'affidabilità del sistema di gestione e controllo sulla base della verifica preliminare del sistema e della valutazione dei rischi.

Per ciascun criterio di valutazione, poi per ciascun requisito chiave, per ciascuna Autorità e infine per la conclusione generale sul Si.Ge.Co sono tratte le conclusioni in base alle quattro categorie di valutazione. Ogni requisito fondamentale non può essere classificato in una categoria superiore a quella assegnata al criterio che ha ottenuto la valutazione peggiore ossia, la classificazione di ciascun requisito chiave deve riportare la categoria assegnata al suo criterio che ha ottenuto la valutazione peggiore.

Di seguito si riportano le attività connesse agli audit delle operazioni.

Campionamento

Per l'anno contabile in corso, così come già effettuato per l'anno contabile 2021-2022, e come condiviso con i Servizi della Commissione, l'Autorità di Audit ha valutato opportuno adottare un metodo di campionamento statistico delle operazioni unico FESR-FSE, dividendo la spesa dell'anno contabile in **due periodi (two periods)**, conteggiando per il I periodo l'avanzamento di spesa certificata dal 01/07/2022 al 31/12/2022 e, per il II periodo, l'avanzamento della spesa certificata dal 01/01/2023 al 30/06/2023.

La definizione e la dimensione del campione, dettagliate nel Memo propedeutico alle attività di campionamento, si basano su quanto previsto dall'art. 28 del Regolamento delegato (UE) n. 480/2014 ed anche in funzione del livello di confidenza determinato sulla base della valutazione di affidabilità dei sistemi di gestione e controllo concretamente adottati. A tal fine si adotta generalmente l'applicativo per il campionamento presente sul portale IGRUE – My Audit.

Svolgimento dell'audit sul campione delle operazioni

Tale attività è condotta in conformità all'art. 27 del Regolamento (UE) n. 480/2014 e consiste nell'esecuzione delle attività di audit su un campione di spesa adeguato per la verifica delle spese dichiarate. L'azione relativa ai controlli a campione prosegue, successivamente all'esecuzione dei controlli, con l'eventuale verifica della sistematicità delle irregolarità riscontrate, l'identificazione delle cause che hanno dato luogo a tali irregolarità, parallelamente ad eventuali ulteriori controlli di approfondimento e di identificazione delle misure correttive e preventive messe in atto dagli Organismi interessati dal controllo (follow-up dei controlli svolti). Le principali attività di tale fase sono:

- individuazione delle informazioni utili ai fini del controllo;
- analisi e valutazione della documentazione e prime conclusioni;
- analisi e valutazione della realizzazione del progetto (verifica tecnica);
- raccolta, registrazione e archiviazione della documentazione rilevante (sistema informativo);
- condivisione dei risultati con soggetti beneficiari, autorità e organismi interessati;
- meccanismi di follow-up in esito alla condivisione dei risultati;
- proposta e approvazione di eventuali correttivi al piano delle attività di controllo da parte del responsabile dell'Autorità di Audit.

fonte: http://burc.regione.campania.it

L'Autorità di Audit, dopo aver campionato le operazioni da controllare, verificherà se all'interno del campione ci siano operazioni avviate con procedure nazionali e, in caso affermativo, verificherà se le stesse non siano già state oggetto di controlli. In tal caso avrà la facoltà di richiedere all'Amministrazione che ha già effettuato il controllo l'accesso alla documentazione pertinente. L'Autorità di Audit potrà evitare di ripetere il controllo già svolto da un "Organismo diverso", purché, come previsto dall'art. 127 comma 2 Reg. 1303/2013, sia in possesso dei necessari requisiti di indipendenza e autonomia richiesti dalla normativa e dagli standard di audit accettati a livello internazionale.

Svolgimento dell'audit dei conti di cui all'articolo 137, paragrafo 1, del Regolamento (UE) n. 1303/2013.

Tale adempimento è svolto conformemente all'art. 29 del Regolamento (UE) n. 480/2014. Gli audit dei conti sono eseguiti dall'Autorità di Audit per ciascun periodo contabile. L'audit dei conti fornisce una ragionevole garanzia quanto alla completezza, accuratezza e veridicità degli importi dichiarati nei conti; l'Autorità di Audit tiene conto, in particolare, dei risultati degli audit di sistema eseguiti a carico dell'Autorità di Certificazione, se pianificati, e degli audit delle operazioni.

Analisi dei dati e reportistica

Le attività svolte in questa fase sono:
- la redazione dei rapporti di controllo o qualsiasi altra relazione o rapporto che si rende necessario per la formalizzazione delle verifiche svolte e/o la comunicazione dei relativi risultati;
- la redazione di un parere di audit a norma dell'articolo 63, paragrafo 7, del Regolamento finanziario;
- la predisposizione e l'invio di una relazione di controllo che evidenzi le principali risultanze delle attività di audit svolte, comprese le carenze riscontrate nei sistemi di gestione e di controllo e le azioni correttive proposte e attuate;
- la comunicazione formale dei risultati ai soggetti interessati dal controllo.

Monitoraggio, procedure di follow-up e misure correttive

Tale fase prevede:
- una procedura di monitoraggio che stabilisca la tempistica per le risposte ai rilievi, la valutazione delle risposte e l'attivazione del follow up ove necessario (ovvero accettazione formalizzata del rischio da parte AdG).
- la verifica delle misure correttive adottate dall'AdG per la riduzione/annullamento delle criticità riscontrate.

Predisposizione dei Pareri e Relazioni Annuali

L'Autorità di Audit, sulla base delle analisi effettuate e dei risultati raggiunti provvede ad elaborare:

- **Parere di audit** (ex art. 127 par. 5 del Reg. (UE) n. 1303/2013 ex art. 63, paragrafo 7, del Regolamento (UE, Euratom) n. 1046/2018 All. VIII del Reg. (UE) n. 207/2015**;**

- **Relazione di Controllo Annuale (RAC):** A norma dell'art. 127 comma 5 "L'autorità di Audit prepara […] e 315 b) una relazione di controllo che evidenzi le principali risultanze delle attività di audit svolte a norma del paragrafo 1, comprese le carenze riscontrate nei sistemi di gestione e di controllo e le azioni correttive proposte e attuate". La RAC è redatta conformemente al modello di cui all'Allegato IX del Reg. (UE) n. 207/2015 e s.m.i..

Si riporta, di seguito, la sintesi delle attività da svolgere e la relativa calendarizzazione:

fonte: http://burc.regione.campania.it

IFERIMENTI NORMATIVI	ATTIVITA'	PERIODO
Aggiornamento Formativo/Normativo		
Art. 128 (3) RDC	Partecipazione a seminari, convegni, incontri annuali, nei periodi compatibili con le attività di audit.	Gennaio – Dicembre
Programmazione e verifica della qualità		
Art. 127 (4) RDC All. VII Reg. 207/2015	Riesame ed aggiornamento della Strategia di Audit	Aprile – Maggio
Pianificazione delle attività di audit		
Artt. 127 e 315 (4) RDC ISA	schio e programmazione annuale delle attività di audit	Aprile – Maggio
Audit dei sistemi e verifica della qualità		
Art. 127 (1) RDC	Attività di verifica annuale dei sistemi sulle procedure poste in essere dall'AdG, l'AdC e test di conformità	Giugno-Novembre
IAA 2500 e Art. 127 (5) (b) RDC	Fase di contraddittorio e attività di follow-up	Dicembre-Gennaio n+1
Audit delle operazioni e verifica della qualità		
Art. 127 (1) e (7) RDC Art. 28 Reg. n. 480/2015	Campionamento delle operazioni	Marzo - Aprile Luglio – Settembre
Art. 127 (1) e (7) RDC Art. 28 Reg. n. 480/2015	Pianificazione ed esecuzione dei controlli	Giugno - Settembre Ottobre – Gennaio n+1
Art. 127 (5) (b) RDC	Fase di contraddittorio e attività di follow-up	Luglio - Gennaio n+1
Audit dei conti e verifica della qualità		
Artt. 127 (7) e 137 RDC Art. 29 Reg. n. 480/2014 All. VII del Reg. 1011/2014	a completezza, accuratezza e veridicità degli importi dichiarati nei conti.	Novembre – Febbraio n+1
RAC e Parere Annuale e verifica della qualità		
Art. 127 (5) e (6) RDC Allegati VIII e IX Reg. (UE) n. 207/2015	disposizione e trasmissione della Relazione Annuale di Controllo e del Parere annuale	15 Febbraio n+1 (1°marzo n+1 in caso di richiesta di proroga ex art.63.7)

3.1.1 Riferimento agli standard di audit riconosciuti a livello internazionale che l'Autorità di Audit prenderà in considerazione per il suo lavoro di audit, come stabilito dall'articolo 127, paragrafo 3, del Reg. (UE) n. 1303/2013

La metodologia di audit, in riferimento alle fasi e alle attività del processo di controllo, opera come stabilito dall'art. 127 par. 3 del Reg (UE) n. 1303/2013, in conformità agli standard di controllo accettati a livello internazionale: INTOSAI (Criteri guida europei di applicazione delle norme di controllo INTOSAI), ISA (International Standards on Auditing.), IIA (Standard internazionali per la pratica professionale dell'internal auditing), ISSAI (International Standards of Supreme Audit Institutions), nonché in linea con il codice deontologico per i revisori del settore pubblico (Codice Etico INTOSAI).

Al fine di illustrare il legame tra la metodologia di audit e gli standard di controllo si possono descrivere le varie fasi dell'attività di audit nel seguente modo:

fonte: http://burc.regione.campania.it

a) Pianificazione dell'attività di audit (ISA 200, IIA 2200, INTOSAI 11):

- esame del quadro normativo;
- documentazione della revisione contabile (ISA 230);
- descrizione sintetica di attività, programma, compiti e organizzazione dell'Organismo oggetto di controllo;
- responsabilità del revisore relativamente alle frodi (ISA 240);
- analisi dei rischi (ISA 300 – ISA 315, 320, 330 – IIA 2201 – INTOSAI 12);
- obiettivi del controllo rispetto ai rischi (IIA 2210);
- valutazione controllo interno (INTOSAI 21);
- portata del controllo e metodo (soglia di rilevanza, metodologia di campionamento, dimensione del campione, previsione problemi particolari – IIA 2220 – ISSAI 4100 –ISSAI 1320, ISA 320);
- risorse necessarie (personale addetto ai controlli, identificazione dei bisogni formativi, spostamenti, previsione tempi e costi -IIA 2200 e IIA 2230);
- validazione del piano di lavoro: procedure, tempistica, obiettivi, estensione campionamento, ecc (IIA 2240).

b) Esecuzione delle attività di audit:

- Svolgimento audit di sistema:
- acquisizione ed analisi della documentazione finalizzata a comprendere il cosiddetto ambiente di controllo" (Programma Operativo ed altri documenti di programmazione, bandi di gara, piste di controllo, risultanze dei controlli di I livello e dei controlli indipendenti, manuali delle procedure, rapporti annuali di esecuzione, ecc.) – (IIAA 2300 Svolgimento dell'incarico, IIA 2310 Identificazione delle Informazioni, IIA 2320 Analisi e Valutazioni);
- raccolta delle informazioni attraverso interviste, eventualmente anche da remoto, con i responsabili degli organismi oggetto di verifica, registrazione ed archiviazione dei dati acquisiti (IIA 2330 Registrazione delle Informazioni);
- esecuzione test di conformità (ISA 500 Elementi probatori della revisione, ISA 505 conferme esterne, ISA 520 Procedure di analisi comparativa, INTOSAI 13);
- valutazione controllo interno (INTOSAI 21);
- valutazione degli errori identificati nel corso dell'audit (ISSAI 1450 – ISA 450);
- analisi delle risultanze degli audit finalizzata alla predisposizione del Parere e Rac (ISA700);
- individuazione, proposta e approvazione di eventuali correttivi al piano dei controlli da parte del responsabile dell'AdA (IIA 2340).
- Campionamento delle operazioni (INTOSAI 23):
- applicazione della metodologia prevista;
- quantificazione della dimensione del campione e dell'intervallo di selezione delle operazioni (ISA 530 Campionamento di revisione e altre procedure di verifica con selezione delle voci da esaminare).
- Svolgimento dell'audit delle operazioni:
- acquisizione ed analisi della documentazione finalizzata a comprendere il cosiddetto "ambiente di controllo" (piste di controllo, bando di gara, risultanze dei controlli di I livello,)
- (IIA 2310 Identificazione delle Informazioni);
- analisi e valutazione circa la realizzazione del progetto oggetto di controllo (verifica tecnica);
- raccolta, registrazione e archiviazione della documentazione rilevante e dei dati acquisiti (IIA 2330

fonte: http://burc.regione.campania.it

Registrazione delle Informazioni);

- individuazione, proposta e approvazione di eventuali correttivi al piano dei controlli da parte del responsabile dell'AdA (IIA 2340).

- Gestione dati e reportistica:

- analisi delle risultanze degli audit di sistema e delle operazioni espletati (raccomandazioni, suggerimenti, pareri, relazioni…);

- comunicazione dell'esito dei controlli, di eventuali raccomandazioni e suggerimenti agli organismi sottoposti a verifica ed ai beneficiari sottoposti a verifica (IIA 2400 Comunicazione dei Risultati);

- comunicazioni dei risultati ad altri soggetti: trasmissione della documentazione degli audit di sistema alla Commissione europea, agli organismi del sistema di gestione e controllo (IIA 2410).

- Follow-up e azioni correttive (IIA 2500 Processo di Monitoraggio delle azioni correttive):

- verifica dell'attuazione delle raccomandazioni e delle misure correttive proposte a fronte di criticità/irregolarità;

- procedura di monitoraggio che stabilisce tempi e modalità per la risposta ai rilievi, la valutazione delle risposte, l'eventuale attivazione di ulteriori misure correttive (o, in assenza di misure correttive, accettazione formale del rischio da parte degli organismi controllati) e l'attivazione del follow up ove necessario.

- Quality review (ISA 220 Qualità del lavoro e IIA 1300):

- valutazione della qualità (IIA1310,1311 e 1312) e della conformità del lavoro svolto dai revisori, nonché riesame, anche a campione, dello stesso ad opera di un supervisore.

Inoltre, in riferimento al Sistema Informativo:

- COBIT per gli obiettivi di controllo relativi all'Information Technology;

- Standard 27001 "Tecnologie dell'informazione – Tecniche di sicurezza-Sistemi di gestione della sicurezza dell'informazione – Requisiti";

- ISO/IEC e ISO/IEC 27002 "Tecnologie dell'informazione – tecniche di sicurezza – Codice di pratica per i controlli di sicurezza delle informazioni".

Nello specifico, e in relazione agli Standard di audit internazionalmente riconosciuti l'AdA adotta un ***Programma di Assicurazione e Miglioramento della Qualità*** *(in seguito Programma)*, dove vengono illustrati i principi alla base del processo di quality review condotto dall'Autorità di Audit, che comprende la compilazione di specifiche check list per il controllo della qualità relativo alle singole fasi delle attività, come da tabella che segue.

fonte: http://burc.regione.campania.it

Tabella 4 – Fasi del controllo della qualità

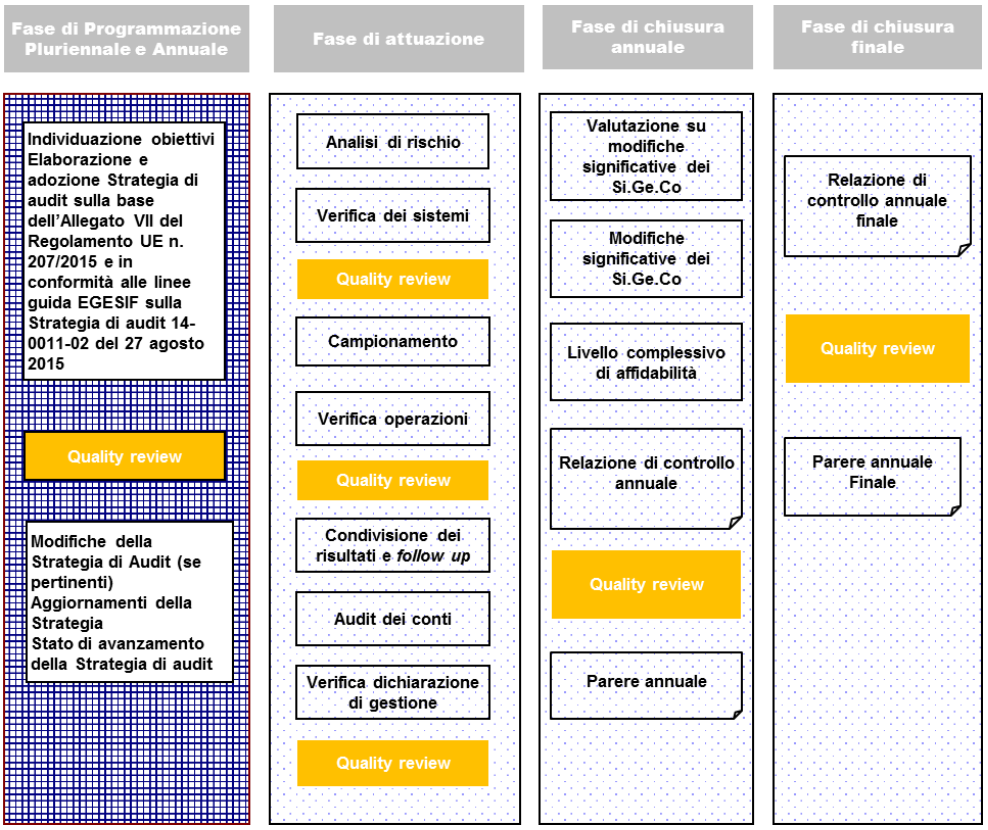

L'obiettivo del Programma è quello di fornire i riferimenti necessari per il controllo delle attività mirate a un continuo miglioramento dell'efficacia e dell'efficienza dei processi.
Il programma viene adottato annualmente sulla base della verifica annuale di revisione della "Tavola di Verifica di Esecuzione e Monitoraggio della Valutazione del Programma" (in seguito descritta) da parte del Quality Reviewer, approvato dal Dirigente del Fondo e dall'Autorità di Audit. Il programma mantiene la sua struttura per tutta la programmazione dei fondi, salvo modifiche importanti su richiesta da parte di altri organi di controllo, o a seguito delle risultanze della valutazione annuale, ove dovessero risultare elementi tali da richiedere una opportuna rimodulazione del programma stesso. Viene aggiornata annualmente anche la "Tavola di Monitoraggio Verifica di Esecuzione e di Valutazione" sulle risultanze di verifica della qualità, e le eventuali aree di miglioramento individuate dalla valutazione dell'anno precedente.
La revisione e valutazione complessiva del Programma avviene all'inizio dell'anno successivo, dopo il 15 Febbraio (scadenza per la presentazione della RAC), attraverso l'analisi delle risultanze della verifica della qualità, riportate nella tavola di monitoraggio e verifica di esecuzione, dopo la chiusura e analisi di tutti i processi dall'aggiornamento della strategia e manuale, all'Audit di Sistema, Audit delle Operazioni, e l'Audit dei Conti, i cui esiti sono stati riportati nella Relazione Annuale di Controllo (RAC).

Tutte le attività sono riportate nella tavola di monitoraggio e valutazione strutturata per ogni processo individuato e contiene le seguenti informazioni:

- le attività riconducibili ai processi sottoposti a quality review,
- i tempi di attuazione,

fonte: http://burc.regione.campania.it

- i responsabili e i soggetti coinvolti alla esecuzione di tali attività, gli output attesi,
- le relative risultanze delle check list di quality review utilizzate per il controllo,
- la verifica di esecuzione e valutazione.

Tale tavola serve come sintesi dei risultati raggiunti nell'annualità e quale base per la successiva valutazione annuale per determinare le azioni di miglioramento, attuare ogni modifica necessaria per assicurare che i processi conseguano i risultati attesi, attraverso il miglioramento continuo.

Gli output del controllo di qualità interno/esterno costituiscono un'utile fonte di informazioni per: affrontare problemi e non conformità; promuovere buone prassi all'interno dell'organizzazione; migliorare la comprensione delle interazioni tra i processi.

Il risultato dell'attività di analisi e valutazione degli elementi di ingresso del riesame, viene riportato, a cura del Q.R., nella tavola generale di "Monitoraggio e Verifica" degli esiti del lavoro svolto relativo all'attività di verifica della qualità riportando una sintesi nel Verbale di approvazione dello stesso con le opportunità di miglioramento individuate, a cui viene allegato la tavola generale di monitoraggio di tutti i processi con le risultanze della verifica di esecuzione relativa agli obiettivi di output e di risultato.

È compito dell'AdA approvare o meno le proposte presentate nel corso del riesame di miglioramento per l'anno successivo, il tutto viene verbalizzato e firmato dall'Autorità di Audit e registrato al protocollo informatico, infine trasmesso a tutti i soggetti coinvolti nelle attività dell'ufficio attraverso le E-mail istituzionali.

Il verbale e il Programma di Qualità sono resi disponibili per la consultazione all'interno dell'Ufficio sul repository denominato Spazio, su server della piattaforma della Regione Campania.

I servizi di AT, dei quali l'AdA si avvale, sono di supporto alle attività per le quali l'AdA detiene il potere di indirizzo, coordinamento e supervisione, mantenendo di conseguenza la responsabilità complessiva dell'attività di audit.

3.1.2 Le procedure in atto per elaborare la Relazione di controllo e il Parere di audit da presentare alla Commissione ai sensi dell'articolo 127, paragrafo 5, del Reg. (UE) n. 1303/2013

La Relazione di controllo annuale costituisce la sintesi di tutte le attività di audit condotte con riferimento ad uno specifico periodo contabile compreso tra il 01/07 dell'anno N-1 ed il 30/06/ dell'anno N. Tale relazione unitamente al parere, in conformità all'art. 63, paragrafo 7, del Regolamento (UE, Euratom) n. 1046/2018, va presentata ai competenti Servizi della Commissione Europea entro il 15/02 di ogni anno a partire dal 2016, con riferimento al periodo contabile precedente. A tal fine, è utile ricordare che ai sensi dell'art. 135 (2) del RDC, l'Autorità di Certificazione trasmette la domanda finale di pagamento intermedio entro il 31 luglio successivo alla chiusura del precedente periodo contabile e in ogni caso prima della prima domanda di pagamento intermedio per il successivo periodo contabile.
Ai fini della corretta elaborazione della Relazione di controllo annuale e del rilascio del parere di audit di cui all'art. 63, paragrafo 7, del Regolamento finanziario, conformemente alle linee guida sulla Strategia di audit per gli Stati membri, l'AdA:

- esegue gli audit di sistema ai fini della valutazione dell'affidabilità del Si.Ge.Co. utilizzando le categorie di valutazione previste dalla tabella 2 dell'Allegato IV del Regolamento (UE) n. 480/2014 [categoria 1 (funziona bene); categoria 2 (funziona ma sono necessari dei miglioramenti); categoria 3 (funziona parzialmente sono necessari dei miglioramenti sostanziali) e categoria 4 (sostanzialmente non funziona)]. Tali audit dei sistemi, alla luce dei risultati dell'analisi dei rischi, sono svolti sulle Autorità e sui ROS/Organismi del sistema di gestione

fonte: http://burc.regione.campania.it

e controllo, prima delle attività di campionamento;

- esegue le attività di campionamento, in conformità alle opzioni previste dagli orientamenti sulla strategia;
- effettua gli audit sulle operazioni di cui all'art. 27 del Regolamento (UE) n. 480/2014.

Infine, si riportano le tempistiche concordate con le altre Autorità del POR FSE Campania (accordo del 28/03/2023 - PG/2023/0167636):

- entro il 31/10/2023 l'AdC invierà la bozza dei conti alle AdG FESR e FSE e all'AdA, perché possano avviare, rispettivamente, i lavori preparatori per redigere la dichiarazione di affidabilità e sintesi dei controlli ed i lavori preparatori per l'elaborazione del parere di audit e della RAC;
- entro il 30/11/2023 l'AdG avvierà i lavori preparatori per la Dichiarazione di affidabilità di gestione e la Sintesi annuale;
- entro il 15/01/2024 l'AdA invierà la comunicazione all'AdC e alle AdG di chiusura delle attività di audit;
- entro il 15/01/2024 le Autorità di Gestione FESR e FSE invieranno all'AdC e all'AdA la Dichiarazione di affidabilità in stesura provvisoria e la Sintesi dei controlli;
- entro il 20/01/2024, l'AdC invierà alle AdG e all'AdA, la versione finale dei conti in stesura provvisoria, incorporando anche i più recenti risultati degli audit sulle operazioni svolti dall'AdA;
- entro il 31/01/2024 l'AdA completerà le proprie verifiche sui documenti trasmessi;
- entro il 10/02/2024 saranno inviate all'AdA le stesure definitive dei seguenti documenti: Conti relativi all'esercizio contabile 1° luglio N - 30 giugno N+1 (a cura dell'AdC); Dichiarazione di affidabilità della gestione e Sintesi dei controlli (a cura delle Autorità di Gestione) per poter finalizzare il Parere di audit e la Relazione annuale di controllo;
- entro il 15/02/2024 (o al massimo entro il 1/03/2024) saranno inviati alla Commissione i documenti che compongono il c.d. "pacchetto di affidabilità": Conti relativi all'esercizio contabile 1° luglio N-30 giugno N+1 (a cura dell'AdC); Dichiarazione di affidabilità della gestione e Sintesi dei controlli (a cura delle Autorità di Gestione); Parere di audit e Relazione annuale di controllo (a cura dell'AdA).
- in caso di accertamento del Tasso di errore totale residuale superiore alla soglia di rilevanza del 2%, le Autorità di Gestione FESR e FSE si impegnano ad effettuare, una volta quantificate e comunicate dall'AdA, le correzioni puntuali degli errori riscontrati e le correzioni finanziarie estrapolate.

Tali tempistiche potranno subire modifiche che saranno motivate e concordate tra le Autorità.

La RAC, inoltre, contiene tutti gli elementi previsti dell'Allegato IX del Regolamento (UE) n. 207/2015 come rettificato dall' art. 2 del Reg. (UE) 277/2018.

Per l'elaborazione della RAC sono utilizzate anche le procedure informatiche a supporto delle attività di audit, di cui alla circolare MEF-RGS - prot. 47832 del 30/05/2014.

Il Parere accerta se i conti forniscono un quadro fedele, se le spese per le quali è stato chiesto il rimborso alla Commissione sono legali e regolari e se i sistemi di controllo istituiti funzionano correttamente. Il Parere riferisce altresì se l'esercizio di revisione contabile mette in dubbio le asserzioni contenute nella Dichiarazione di affidabilità di gestione dell'Autorità di Gestione. In particolare, ai fini del Parere di audit, per concludere che i conti forniscono un quadro fedele, l'Autorità di Audit verifica che tutti gli elementi prescritti dall'articolo 137 del Regolamento (UE) n. 1303/2013 siano correttamente inclusi nei conti e trovino corrispondenza nei documenti contabili giustificativi conservati da tutte le Autorità o da tutti gli Organismi competenti e dai Beneficiari.

L'AdA vigila, altresì, sull'effettiva attuazione del Piano di Rafforzamento Amministrativo delle Amministrazioni, ed inoltre, congiuntamente con AdG e AdC definisce le modalità di dialogo più appropriate

fonte: http://burc.regione.campania.it

per l'efficace trattazione delle problematiche afferenti al funzionamento dei sistemi di gestione e controllo e delle relative azioni di miglioramento.

Il parere di audit è rilasciato sulla base dell'allegato VIII del Regolamento (UE) n. 207/2015 ("Modello per il parere di audit") e conformemente ai parametri previsti nelle linee guida EGESIF 15-0002-04 del 17/12/2018.

La tabella che segue riporta, per le situazioni più comuni, il parere di audit relazionato alle risultanze dell'audit di sistema (categoria assegnata) e dell'audit delle operazioni (Tasso di Errore Totale e Tasso di Errore Totale Residuo); la tabella è indicativa e l'AdA esercita comunque il proprio motivato giudizio professionale.

Tabella 5 - Parametri per il corretto rilascio del parere di audit

Tipi di parere di audit	Elementi del parere di audit e garanzia complessiva				
	Funzionamento del SIGECO (risultati degli audit di sistema confermati o rettificati dai risultati degli audit delle operazioni- TET o/e miglioramenti per superare le carenze presenti nel SIGECO)		**Legalità e regolarità delle spese certificate nei conti**	**Conti**	**Misure correttive necessarie (in base alle conclusioni dell'AA contenute nella RAC)** (rettifiche finanziarie o miglioramenti di sistema / procedurali o entrambi)
	Risultati degli audit di sistema	**TET** (risultati degli audit delle operazioni)	**TETR** (risultati degli audit delle operazioni attenuati dalle rettifiche finanziarie attuate prima della presentazione dei conti alla Commissione		
1 – Senza riserva	Sistema in categoria 1 o 2	e TET ≤2%	e TETR ≤2%	e adeguamenti da compiere nei conti ≤2%	Rettifiche dei singoli errori nel campione implementato
2 – con riserva (con impatto limitato)	Sistema in categoria 2	e/o 2% <TET≤ 5%	NA	NA	Rettifiche dei singoli errori nel campione implementato. Miglioramenti per superare eventuali carenze nel SIGECO
3 – con riserva (con impatto significativo)	Sistema in categoria 3	e/o 5% ≤TET ≤ 10%	e TETR > 2%	e/o adeguamenti da compiere nei conti	Rettifiche finanziarie estrapolate per riportare il TETR al di sotto o uguale al 2%, tenendo conto delle rettifiche già applicate a seguito degli audit dell'AA (incluse rettifiche di singoli errori nel campione) + piano d'azione correttivo per superare eventuali carenze nel SIGECO + implementazione degli aggiustamenti da apportare ai conti
4 – Negativo	Sistema in categoria 4	E TET ≥ 10%	e TETR > al 2%		

Riguardo all'elemento di affidabilità della legittimità/regolarità e dei conti, il parere di audit è con

fonte: http://burc.regione.campania.it

riserva/negativo (livello rilevante di errore residuo) oppure no. Qualsiasi adeguamento o errore residuo superiore alla soglia di rilevanza per le spese certificate nei conti annuali è ritenuto una problematica significativa inerente.

3.2 Audit sul funzionamento del sistema di gestione e controllo (audit di sistema)

3.2.1 Indicazione degli Organismi da sottoporre ad audit e dei relativi requisiti essenziali nell'ambito degli audit dei sistemi. Se del caso, riferimento all'organismo di audit su cui l'Autorità di Audit fa affidamento per effettuare tali audit

L'Autorità di Audit è l'organismo responsabile dell'esecuzione degli audit di sistema. Gli audit dei sistemi si basano sui requisiti chiave previsti dalle "*Linee guida per la Commissione e gli Stati membri su una metodologia comune per la valutazione dei sistemi di gestione e di controllo negli Stati membri",* nota EGESIF 14-0010_final del 18/12/2014. In particolare, essi riguardano:

- l'AdG ed eventuali OI cui potrebbero essere delegate funzioni (**8** requisiti chiave contenenti **36** criteri di valutazione);
- l'AdC (**5** requisiti chiave contenenti **18** criteri di valutazione).

I requisiti chiave, così come i relativi sotto criteri, sono elencati di seguito.

Autorità di Gestione/Organismo Intermedio
KR 1) Adeguata separazione delle funzioni e sistemi adeguati per il monitoraggio nei casi in cui l'autorità responsabile affidi l'esecuzione dei compiti a un altro organismo
1.1 Chiara descrizione e ripartizione delle funzioni (organigramma, numero indicativo dei posti assegnati, qualifiche e/o esperienza richieste, descrizione delle mansioni), compresa l'esistenza di un accordo formale documentato che definisca con chiarezza eventuali compiti delegati dall'AdG agli OI.
1.2 Sono presenti, ai vari livelli di dirigenza e per le diverse funzioni in seno all'AdG e agli OI, il personale necessario e la dovuta competenza, tenuto conto del numero, delle dimensioni e della complessità dei programmi interessati, compresi eventuali opportuni accordi di esternalizzazione
1.3 Conformità al principio di separazione delle funzioni in seno alla stessa AdG, ove appropriato e, in particolare, nel caso in cui lo Stato membro abbia deciso di mantenere la funzione di certificazione all'interno della stessa struttura amministrativa dell'AdG, nonché tra l'AdG e altri organismi coinvolti nel sistema di gestione e controllo (l'AdC e/o i relativi OI, l'AdA e/o altri organismi di audit).
1.4 Esistono procedure e manuali completi e adeguati, opportunamente aggiornati, che riguardano tutte le principali attività svolte in seno all'AdG e agli OI, comprese procedure di monitoraggio per le irregolarità e per il recupero degli importi indebitamente versati.
1.5 Sono in atto adeguate procedure volte ad assicurare un controllo effettivo dei compiti delegati agli OI sulla base di opportuni meccanismi di reporting (esame della metodologia dell'OI, revisione periodica dei risultati riportati dall'OI, compresa, ove possibile, la ripetizione a campione dell'attività svolta dall'OI).
1.6 Tenuto conto del principio di proporzionalità, esiste una struttura di riferimento volta ad assicurare che si effettui un'appropriata gestione dei rischi, ove necessario e, in particolare, in caso di modifiche significative delle attività e di cambiamenti delle strutture di gestione e di controllo
KR 2) Selezione appropriata delle operazioni
2.1 L'AdG ha elaborato procedure e criteri di selezione adeguati, da sottoporre all'approvazione del comitato di sorveglianza, che: a) garantiscono il contributo delle operazioni al conseguimento degli obiettivi e dei risultati specifici della pertinente priorità; b) sono non discriminatori e trasparenti e c) tengono conto della promozione della parità tra uomini e donne e dei principi di sviluppo sostenibile, di cui
2.2 Gli inviti a presentare candidature devono essere pubblicati 7. Gli inviti a presentare proposte sono pubblicizzati in modo tale da rivolgersi a tutti i potenziali beneficiari e contengono una descrizione chiara della procedura di selezione utilizzata nonché dei diritti e degli obblighi dei beneficiari
2.3 Tutte le candidature pervenute devono essere registrate. Le candidature devono essere registrate all'atto della ricezione, la prova del recapito è consegnata a ciascun candidato e sono conservati i documenti relativi allo stato di approvazione di ciascuna candidatura.

fonte: http://burc.regione.campania.it

2.4 Le candidature/i progetti dovranno essere valutati in conformità ai criteri applicabili. La valutazione è condotta in maniera coerente e non discriminatoria. I criteri/i punteggi utilizzati dovranno essere conformi a quelli approvati dal comitato di sorveglianza e indicati nell'invito. Nel valutare le candidature/i progetti, l'AdG si accerta che gli esaminatori dispongano della necessaria competenza e indipendenza. [... si veda all'allegato I della Egesif 14-0010]
2.5 Le decisioni di accoglimento o di rigetto di candidature o progetti dovranno essere assunte da un soggetto opportunamente autorizzato inseno all'organismo responsabile designato, i risultati dovranno essere comunicati al candidato per iscritto in un accordo o in una decisione (o documento analogo), con una chiara indicazione dei motivi per i quali la domanda è stata accolta o respinta. La procedura di ricorso e le relative decisioni dovranno essere pubblicate.
KR 3) Informazioni adeguate ai beneficiari
3.1 Adeguata comunicazione ai beneficiari dei loro diritti e obblighi, in particolare per quanto riguarda le norme di ammissibilità nazionali stabilite per il programma, le norme dell'Unione applicabili in materia di ammissibilità, le condizioni specifiche per il sostegno di ciascuna operazione riguardanti i prodotti o i servizi da fornire nell'ambito dell'operazione, il piano finanziario, il termine per l'esecuzione, i requisiti riguardanti la contabilità separata o i codici contabili adeguati, le informazioni da conservare e comunicare. Anche gli obblighi in materia di informazione e pubblicità dovranno essere esplicitati e comunicati con chiarezza.
3.2 Esistenza di norme nazionali chiare e non ambigue in materia di ammissibilità definite per il programma.
3.3 Esistenza di una strategia atta a garantire che i beneficiari abbiano accesso alle informazioni necessarie e ricevano orientamenti di livello adeguato (volantini, opuscoli, seminari, workshop, siti web ecc.).
KR 4) Verifiche di gestione adeguate
4.1 Le verifiche di gestione comprendono: a) verifiche amministrative rispetto a ciascuna richiesta di rimborso presentata dai beneficiari: [... si veda all'allegato I della egesif 14-0010]]; b) verifiche sul posto delle operazioni: le verifiche sul posto da parte dell'AdG e dei relativi OI dovranno essere eseguite quando il progetto è ben avviato sia sul piano della realizzazione materiale sia su quello finanziario (ad esempio nel caso delle misure relative alla formazione)
4.2 Le verifiche in loco di singole operazioni possono essere svolte a campione dall'AdG o dai relativi OI. [... si veda all'allegato I della egesif 14-0010]
4.3 Dovranno essere predisposte procedure scritte e liste di controllo esaustive da utilizzare per le verifiche di gestione al fine di rilevare eventuali inesattezze rilevanti. [... si veda all'allegato I della egesif 14-0010]
4.4 Sarà necessario conservare i documenti comprovanti: a) le verifiche amministrative e le verifiche in loco, comprese le attività svolte e i risultati ottenuti; b) il seguito dato alle risultanze delle verifiche. Tali registrazioni costituiscono la documentazione giustificativa e le informazioni di supporto per la sintesi annuale che sarà preparata dall'AdG.
4.5 Esistenza di procedure approvate dall'AdG per garantire che l'AdC riceva tutte le necessarie informazioni circa le verifiche svolte ai fini della certificazione. Le verifiche di gestione dovranno essere concluse nei tempi prescritti per la certificazione della spesa nell'ambito di conti di un dato esercizio contabile.
KR 5) Esistenza di un sistema efficace idoneo ad assicurare che tutti i documenti relativi alle spese e agli audit siano conservati per garantire un'adeguata pista di controllo
5.1 I documenti contabili dettagliati e i documenti giustificativi delle operazioni sono conservati al livello di dirigenza appropriato (ad esempio, il capitolato d'onere e il piano finanziario dell'operazione, i progressi compiuti rispetto alle realizzazioni e ai risultati e le relazioni di controllo, i documenti riguardanti la domanda, l'esame, la selezione, l'approvazione delle sovvenzioni e le procedure di gara e di aggiudicazione nonché le relazioni sulle ispezioni effettuate sui beni e servizi cofinanziati) e forniscono le informazioni precisate all'articolo 25, paragrafo 1, del regolamento delegato. Il sistema contabile consente l'identificazione sia dei beneficiari sia degli altri organismi coinvolti e la giustificazione del pagamento
5.2 L'AdG conserva i dati relativi all'identità e all'ubicazione degli organismi che conservano i documenti giustificativi relativi alle spese e agli audit, compresi tutti i documenti necessari a garantire una pista di controllo adeguata, che potranno essere in formato elettronico in caso di scambio elettronico di dati tra i beneficiari e gli organismi pertinenti, ai sensi dell'articolo 122, paragrafo 3, del RDC.
5.3 Sono in atto procedure che assicurano che tutti i documenti necessari per garantire una pista di controllo adeguata siano conservati secondo quanto disposto dall'articolo 140 del RDC, relativo alla disponibilità dei documenti.
KR 6) Sistema affidabile di raccolta, registrazione e conservazione dei dati a fini di monitoraggio, valutazione, gestione finanziaria, verifica e audit, collegato anche ai sistemi per lo scambio elettronico di dati con i beneficiari
6.1 Esistenza di un sistema informatizzato in grado di raccogliere, registrare e conservare i dati relativi a ciascuna operazione di cui all'allegato III del regolamento delegato, compresi dati relativi a indicatori, risultati e dati relativi ai progressi del programma nel raggiungimento degli obiettivi, forniti dall'AdG a norma dell'articolo 125, paragrafo 2, lettera a), del RDC. Per le operazioni sostenute dal FSE, dovranno essere compresi i dati sui singoli partecipanti e, se necessario, una ripartizione per sesso dei dati sugli indicatori ove richiesto dal FSE.
6.2 Sono in atto adeguate procedure per consentire l'aggregazione dei dati laddove necessaria ai fini della valutazione, degli audit nonché per la preparazione delle domande di pagamento e dei bilanci, delle sintesi annuali, della relazione di attuazione annuale e della relazione di attuazione finale, comprese le relazioni sui dati finanziari, presentate alla Commissione.

fonte: http://burc.regione.campania.it

6.3 Sono in atto procedure adeguate per garantire: a) la sicurezza e la gestione di questo sistema informatizzato, l'integrità dei dati tenuto conto degli standard riconosciuti a livello internazionale, quali le norme ISO/IEC 27001:2013 e ISO/IEC 27002:2013, la riservatezza dei dati, l'autenticazione del mittente e la conservazione dei dati e dei documenti, segnatamente a norma dell'articolo 122, paragrafo 3, dell'articolo 125, paragrafo 4, lettera d), dell'articolo 125, paragrafo 8, e dell'articolo 140 del RDC; e (b) la tutela delle persone fisiche con riguardo al trattamento dei dati personali.
KR 7) Efficace attuazione di misure antifrode proporzionate
7.1 Prima di avviare l'attuazione dei programmi, l'AdG svolge un'analisi dei rischi di frode valutando la probabilità e l'impatto dei rischi di frode pertinenti ai processi principali dell'attuazione dei programmi. La valutazione dei rischi di frode dovrebbe, idealmente, essere condotta ogni anno, oppure ogni due anni, in base ai livelli di rischio. I risultati della valutazione dovranno essere approvati dai dirigenti dell'AdG.
7.2 Le misure antifrode sono strutturate attorno ai quattro elementi chiave del ciclo della lotta antifrode: prevenzione, rilevamento, correzione e repressione
7.3 Sono in atto misure preventive adeguate e proporzionate, mirate alle situazioni specifiche, al fine di ridurre il rischio di frode residuo ad un livello accettabile (ad esempio dichiarazione di principi, codice di condotta, linea adottata nelle comunicazioni dall'alto, assegnazioni dei compiti, azioni formative e di sensibilizzazione, analisi dei dati e costante consapevolezza dei segnali di allarme e degli indicatori di frode).
7.4 Esistono adeguate misure di rilevamento dei punti critici ("cartellini rossi") che sono attuate in maniera efficace.
7.5 Sono in atto misure adeguate che assicurano, per il caso in cui venga individuato un caso di sospetta frode, dei meccanismi chiari sia per il reporting di casi sospetti di frode sia di carenze nei controlli, in modo tale da garantire un sufficiente coordinamento con l'AdA, le autorità investigative competenti dello Stato membro, la Commissione e l'OLAF.
7.6 Sono in atto processi adeguati per dare seguito a eventuali casi sospetti di frode e ai relativi recuperi dei fondi dell'UE che sono stati spesi in maniera fraudolenta.
7.7 Esistono procedure di follow-up che consentono di esaminare eventuali processi, procedure o controlli connessi alla frode potenziale o effettiva e di utilizzare i dati così ottenuti ai fini del successivo riesame della valutazione dei rischi di frode.
KR 8) Procedure appropriate per preparare la dichiarazione di gestione e il riepilogo annuale delle relazioni finali di audit e dei controlli effettuati
8.1 Per la preparazione del resoconto annuale, sono in atto procedure adeguate per: a) riesaminare opportunamente e dare seguito ai risultati finali di tutte le attività di audit e di tutti i controlli eseguiti dagli organismi pertinenti ciascun programma, comprese le verifiche di gestione svolte dall'AdG o eseguite per conto di quest'ultima dagli OI, le attività di audit svolte dall'AdA o sotto la sua supervisione e le attività di audit dell'UE; b) analizzare la natura e la portata degli errori e delle debolezze individuate nei sistemi e garantire che sia dato seguito a tali carenze (azioni correttive intraprese o programmate); c) attuare azioni preventive e correttive qualora siano individuati errori sistemici.
8.2 La dichiarazione di gestione dovrà essere basata sul resoconto annuale e dovrà essere elaborata secondo il modello stabilito nel pertinente regolamento di esecuzione della Commissione.
8.3 L'attività di preparazione del resoconto annuale e della dichiarazione di gestione dovrà essere opportunamente documentata.
8.4 Il resoconto annuale e la dichiarazione di gestione nonché le informazioni di supporto e i documenti giustificativi sono messi a disposizione dell'AdA in tempo utile per consentirle di svolgere la sua valutazione. A tal fine è stabilito un adeguato calendario interno.
Autorità di Certificazione
KR 9) Adeguata separazione delle funzioni e sistemi adeguati di monitoraggio nei casi in cui l'autorità responsabile affidi l'esecuzione dei compiti a un altro organismo
9.1. Chiara descrizione e ripartizione delle funzioni (organigramma, numero indicativo dei posti assegnati, qualifiche e/o esperienza richieste, descrizione delle mansioni), compresa l'esistenza di un accordo formale documentato che definisca con chiarezza eventuali compiti delegati dall'AdC agli OI.
9.2. Adeguato numero di risorse competenti impiegate ai vari livelli e per le diverse funzioni in seno all'AdC, tenuto conto del numero, delle dimensioni e della complessità dei programmi in questione, compresi eventuali opportuni accordi di esternalizzazione.
9.3. Conformità al principio di separazione delle funzioni in seno all'organizzazione dell'AdC, ove appropriato e, in particolare, nel caso in cui lo Stato membro abbia deciso di mantenere la funzione di certificazione all'interno della stessa struttura amministrativa dell'AdG, nonché tra l'AdC e altre autorità coinvolte nel sistema di gestione e controllo (l'AdG e/or i relativi OI, l'AdA e/o altri organismi di audit).
9.4. Procedure e manuali completi e adeguati, opportunamente aggiornati, che riguardano tutte le principali attività svolte in seno all'AdC e agli OI, comprese procedure di rilevamento e monitoraggio delle irregolarità (irregolarità segnalate dagli OI o rilevate dall'AdC) e per il recupero di importi pagati indebitamente.
9.5 Sono in atto procedure e disposizioni adeguate per monitorare e controllare efficacemente l'esecuzione dei compiti delegati agli OI sulla base di opportuni meccanismi di reporting (esame della metodologia dell'OI, analisi periodica dei risultati comunicati dall'OI compresa, ove possibile, la ripetizione a campione dell'attività svolta dall'OI).
9.6 Un sistema per assicurare che si effettui un'appropriata gestione dei rischi ove necessario.
KR 10) Procedure appropriate per la compilazione e la presentazione delle domande di pagamento
10.1. Procedure adeguate, ove opportuno, per garantire che l'AdC riceva e prenda in considerazione informazioni adeguate trasmesse dall'AdG e/o dai relativi OI in merito alle verifiche di gestione di primo livello svolte, nonché i risultati delle attività di audit svolte dall'AdA

fonte: http://burc.regione.campania.it

10.2. Definizione dettagliata dei controlli, delle responsabilità e del flusso di lavoro in relazione al processo di certificazione.
KR 11) Tenuta di una contabilità informatizzata adeguata delle spese dichiarate e del corrispondente contributo pubblico
11.1. È mantenuta una contabilità informatizzata adeguata delle spese dichiarate alla Commissione.
11.2. Sono in atto procedure adeguate per mantenere una contabilità informatizzata completa e accurate delle spese presentate ai fini della certificazione dall'AdG, compreso il corrispondente contributo pubblico versato ai beneficiari.
11.3. Garantire una pista di controllo adeguata attraverso un sistema di registrazione e conservazione informatizzata dei dati contabili per ciascuna operazione, che gestisce tutti i dati necessari per la preparazione delle domande di pagamento e dei bilanci. La pista di controllo in seno all'AdC dovrà consentire la riconciliazione tra le spese dichiarate alla Commissione e le dichiarazioni di spesa ricevute dall'AdG/dagli OI
KR 12) Contabilità appropriata e completa degli importi recuperabili, recuperati e ritirati
12.1. Sono in atto procedure adeguate ed efficaci per conservare documenti completi e accurati che comprovino gli importi ritirati e recuperati nel corso del periodo contabile, gli importi da recuperare al termine del periodo contabile e i recuperi effettuati a norma dell'articolo 72, lettera h), e dell'articolo 137, paragrafo 1, lettera b, del RDC, e che dimostrino che gli importi non recuperabili riportati nei conti corrispondono agli importi iscritti nei sistemi contabili.
12.2 Sono mantenute adeguate registrazioni contabili per comprovare che le spese sono state escluse dai conti in conformità all'articolo 137, paragrafo 2, del RDC, se del caso, e che tutte le rettifiche richieste si riflettono nei conti del periodo contabile in questione
KR 13) Procedure appropriate per la compilazione e la certificazione della completezza, accuratezza e veridicità dei conti
13.1. Sono in atto adeguate procedure per preparare i bilanci e certificarne la completezza, l'esattezza e la veridicità e per assicurare che le spese in essi iscritte sono conformi al diritto applicabile e sono state sostenute in rapporto ad operazioni selezionate per il finanziamento conformemente ai criteri applicabili al programma.
13.2. Esistono procedure adeguate per garantire che le spese contabilizzate corrispondano ai pagamenti intermedi dichiarati nell'esercizio contabile previa rettifica di eventuali errori materiali e detrazione di tutti gli importi irregolari individuati attraverso gli audit e le verifiche di gestione e ritirati o recuperati nell'esercizio contabile in questione, e previo ritiro temporaneo di qualsiasi spesa di cui si stia valutando l'ammissibilità al momento della preparazione dei bilanci. I conti devono riflettere anche le rettifiche di errori materiali.
13.3. Esistono procedure adeguate per garantire che gli importi recuperati, da recuperare, ritirati da precedenti richieste di pagamento intermedio e non recuperabili si riflettano opportunamente nei conti. La procedura dovrebbe garantire la tenuta di una contabilità degli importi recuperabili e degli importi ritirati a seguito della soppressione totale o parziale del contributo a un'operazione. Gli importi recuperati sono restituiti prima della chiusura del programma detraendoli dalla dichiarazione di spesa successiva.
13.4. I conti sono messi, in tempo utile, a disposizione dell'AdG a titolo informativo e dell'AdA ai fini della sua valutazione. A tal fine è predisposto un adeguato calendario interno.
13.5 Esistono procedure adeguate per garantire la trasmissione tempestiva dei conti alla Commissione, secondo quanto prescritto dall'articolo 59, paragrafo 5, del regolamento finanziario.

Al fine di ottenere un alto livello di affidabilità e di formulare un parere corretto sul funzionamento del Si.Ge.Co. saranno effettuati audit di sistema, compresi test di conformità presso gli organismi più importanti. Tali test di conformità saranno eseguiti attraverso la verifica di alcune operazioni a livello di AdG/ROS, OI e AdC. Nel determinare il numero di controlli per il test di conformità, occorre considerare alcuni fattori generali fissati nelle norme ISA che stabiliscono che il numero delle operazioni da selezionare, deve essere proporzionale alla dimensione della popolazione di riferimento. Va segnalato che, conformemente all'articolo 29, paragrafo 3, del Regolamento delegato (UE) n. 480/2014, i test di controllo a livello dell'AdC e dei relativi OI potranno contribuire alla revisione dei conti.

L'AdA, per individuare le dimensioni del campione da sottoporre ad audit, fa riferimento alle indicazioni fornite dalla EGESIF 16-0014-01 del 20/01/2017 "Guidance on sampling methods for audit authorities", in relazione alle tecniche di campionamento applicabili agli audit di sistema. La formula utilizzata è la seguente:

$$n = \frac{z^2 \times p \times (1-p)}{T^2}.$$

L'Ada si riserva di utilizzare i progetti campionati, anche in annualità precedenti, per le verifiche sulle operazioni quali test di conformità per l'audit di sistema, andando ad approfondire aspetti specifici come

fonte: http://burc.regione.campania.it

meglio definiti nell'APM.

Il metodo impiegato per la selezione dei test di controllo e dei RC da verificare viene descritto dall'AdA all'interno di uno specifico Memorandum di pianificazione degli audit dei sistemi, da adottare prima dell'avvio degli audit.

I risultati di tali test, combinati ad altri elementi qualitativi e alle procedure di audit, formano la base della valutazione dell'affidabilità del sistema esaminato. I revisori dell'AdA procedono preliminarmente alla verifica di ciascun criterio di valutazione, per poi valutare ciascun requisito chiave, ciascuna autorità o organismo. Infine, l'AdA, alla luce delle valutazioni complessive, trae le proprie conclusioni sull'affidabilità del Si.Ge.Co. in base alle seguenti categorie:

- *Categoria 1.* Funziona bene, non occorrono miglioramenti o sono necessari solo miglioramenti minori. Le carenze sono assenti o minori. Tali carenze non hanno alcun impatto, ovvero hanno un impatto minimo, sul funzionamento dei requisiti chiave/delle autorità/del sistema.
- *Categoria 2.* Funziona, ma sono necessari dei miglioramenti. Sono state riscontrate delle carenze, tali carenze hanno un impatto moderato sul funzionamento dei requisiti principali delle autorità e del sistema. Sono state formulate raccomandazioni che l'organismo sottoposto a audit dovrà attuare.
- *Categoria 3.* Funziona parzialmente, sono necessari dei miglioramenti sostanziali. Sono state riscontrate gravi carenze che espongono i Fondi al rischio di irregolarità. L'impatto sul funzionamento efficace dei requisiti chiave/delle autorità/del sistema è significativo.
- *Categoria 4.* Sostanzialmente non funziona. Sono state riscontrate numerose carenze gravi e/o di vasta portata che espongono i Fondi al rischio di irregolarità. L'impatto sul funzionamento efficace dei requisiti principali/delle autorità/del sistema oggetto di valutazione è significativo – i requisiti fondamentali/le autorità/il sistema oggetto di valutazione funzionano male o non funzionano affatto.

Il processo di valutazione dei sistemi è condotto con l'ausilio degli Allegati II e III delle "Linee guida per la Commissione e gli Stati membri su una metodologia comune per la valutazione dei sistemi di gestione e di controllo negli Stati membri", nota EGESIF 14-0010_final del 18/12/2014, allo scopo di facilitare il processo di valutazione per ciascuna tappa.

Conformemente agli orientamenti forniti dalla Commissione, ai fini della pianificazione e della notifica delle carenze, l'AdA utilizza le soglie di rilevanza indicate nella sottostante tabella:

Tabella 6: Soglie di rilevanza nell'ambito del *system audit*

Funziona bene. Sono necessari piccoli miglioramenti	Funziona ma sono necessari dei miglioramenti	Funziona parzialmente, sono necessari dei miglioramenti sostanziali	Sostanzialmente non funziona
Eccezioni < 10%	Eccezioni < 25%	Eccezioni < 40%	Eccezioni > 40%

Qualora, a seguito dell'audit dei sistemi si concluda che il tasso di scostamento rilevato è superiore alla soglia di rilevanza definita dall'AdA per quell'audit, questo significa che il sistema di gestione e controllo non soddisfa il criterio di elevata affidabilità. Di conseguenza, il sistema di gestione e controllo deve essere classificato come avente un livello medio o basso di affidabilità, con evidenti implicazioni nella dimensione del campione degli audit delle operazioni.

Va in ogni caso sottolineato che la valutazione della materialità negli audit di sistema tiene conto di fattori qualitativi, oltre che l'approccio quantitativo e del giudizio professionale dell'auditor. Le risultanze e le conclusioni degli audit di sistema verranno riportate altresì nel paragrafo 4.3 della Relazione di controllo annuale previsto nell'Allegato IX del Regolamento (UE) n. 480/2014.

fonte: http://burc.regione.campania.it

L'indicazione delle Autorità, degli organismi e/o aspetti orizzontali soggetti a audit di sistema è riportata nel capitolo 4 della presente Strategia. L'AdA, alla data di redazione della presente Strategia, non intende avvalersi di un Organismo di audit ai fini dell'esecuzione degli audit dei sistemi.

3.2.2 Indicazione di qualsiasi audit di sistema finalizzato ad aree tematiche specifiche

L'Autorità di Audit nell'ambito delle proprie attività può svolgere audit anche in relazione a specifiche tematiche orizzontali quali, ad esempio (EGESIF_14-0011-02 final del 27/08/2015):

- funzionamento e sicurezza dei sistemi informatizzati istituiti ai sensi dell'articolo 72, lettera d), dell'articolo 125, paragrafo 2, lettera d), e dell'articolo 126, lettera d), del Regolamento (UE) n. 1303/2013, nonché dettagliati al capo II del Regolamento 1011/2014; funzionamento del loro collegamento con il sistema informatizzato SFC2014 come previsto all'articolo 74, paragrafo 4, dello stesso Regolamento;

- qualità delle verifiche amministrative e in loco di cui all'articolo 125, paragrafo 5, del Regolamento (UE) n. 1303/2013, anche in relazione al rispetto delle norme in materia di appalti pubblici, aiuti di Stato, rispetto della normativa ambientale e pari opportunità;

- qualità della scelta dei progetti e delle verifiche amministrative e in loco (di cui all'articolo 125, paragrafo 5, del Regolamento (UE) n. 1303/2013) in relazione all'attuazione degli strumenti finanziari;

- affidabilità dei dati relativi a indicatori e target intermedi e ai progressi compiuti dal Programma Operativo nel conseguimento degli obiettivi stabiliti dall'Autorità di Gestione ai sensi dell'articolo 125, paragrafo 2, lettera a), del Regolamento (UE) n. 1303/2013;

- rendicontazione degli importi ritirati e recuperati;

- attuazione di misure antifrode efficaci e proporzionate sostenute da una valutazione del rischio di frode conformemente all'articolo 125, paragrafo 4, lettera c), del Regolamento (UE) n. 1303/2013;

- corretta applicazione delle normative comunitarie e nazionali in materia di aiuti di stato.

Sulla base degli esiti dell'analisi di rischio, l'AdA può valutare di pianificare audit specifici su aspetti trasversali, di natura orizzontale, che potranno essere condotti sia sulle Autorità che su eventuali gli Organismi intermedi.

L'AdA ha già svolto nei precedenti anni contabili i seguenti audit tematici puntuali:

- Audit tematico relativo all'affidabilità dei dati relativi a indicatori e target intermedi di cui al Rapporto di audit tematico sugli indicatori" prot. 2019.0453735 del 17/07/2019. Un audit tematico relativo all'affidabilità dei dati relativi a indicatori e target intermedi è stato effettuato all'interno del quinto periodo contabile e si è concluso con il citato Rapporto. Dai controlli effettuati e dalla verifiche sul SI SURF, è risultata la sostanziale affidabilità dei sistema informativo in uso all'AdG del POR Campania FSE 2014 -2020, in quanto capace di aggregare e conservare i dati relativi agli indicatori ed agli obiettivi e sull'avanzamento del Programma nel raggiungimento dei target stabiliti dall'AdG, e che garantisce ragionevole affidabilità dei dati nella loro aggregazione a livello di Priorità di investimento e a livello di Programma, per gli indicatori utilizzati per il Performance Framework a livello di PO e, in particolare, per gli indicatori comuni a livello dell'UE.

  Le conclusioni raggiunte a valle delle verifiche hanno consentito di appurare:
  - l'affidabilità dei dati trasmessi su indicatori e risultati intermedi;
  - la qualità, l'integrità e la capacità della gestione dei dati e del sistema informativo nell'aggregare e riportare dati sugli indicatori e target intermedi a livello di Priorità di investimento e di Programma nella trasmissione al SNM.

- Audit tematico - Strumenti Finanziari di cui al Rapporto definitivo trasmesso con nota prot. 2020.0088291 del 11/02/2020. Un audit tematico relativo agli strumenti di ingegneria finanziaria è stato effettuato all'interno del quinto periodo contabile e si è concluso con il citato Rapporto. Si precisa in ogni caso

fonte: http://burc.regione.campania.it

che, in considerazione dell'esiguità delle tipologie di Strumenti Finanziari attivati all'interno della programmazione 2014-2020, si ritiene che entrambi gli aspetti specifici riguardanti in particolare la garanzia della legittimità e la regolarità della spesa nell'ambito degli strumenti finanziari (articoli 41 e 42 dell'RDC) siano sufficientemente stati testati all'interno di tale audit.

La corretta pianificazione ed attuazione delle attività da svolgere nel corso del 2023 e del successivo anno contabile acquista rilievo in quanto le novità introdotte, in termini di tempistica della chiusura dei lavori, sia per il maggior numero di adempimenti, sia per la sovrapposizione temporale degli audit di sistema e delle operazioni, potrebbero determinare il rischio di ritardi nell'attuazione della strategia.

Pertanto, per il nono anno contabile, non è previsto lo svolgimento di alcun audit trasversale, ma in considerazione dell'approssimarsi del termine ultimo di ammissibilità, ossia il 31 dicembre 2023, e del termine ultimo per le eventuali modifiche dei programmi (30 settembre 2023) sarà opportuno prevedere per il **decimo anno contabile**, come indicato nella Comunicazione della Commissione negli Orientamenti sulla chiusura dei programmi operativi (2021/C 417/01), una tempestiva raccolta di ulteriori informazioni circa la garanzia dell'affidabilità dei dati relativi agli indicatori ai fini della predisposizione della relazione di controllo del periodo contabile finale.

3.3 Audit delle operazioni

3.3.1 Descrizione metodo di campionamento da usare in conformità all'articolo 127, paragrafo 1, del Regolamento (UE) n. 1303/2013 e all'articolo 28 del Regolamento (UE) n. 480/2014 e delle altre procedure specifiche in atto per gli audit delle operazioni, in particolare relative alla classificazione e al trattamento degli errori rilevati, compreso il sospetto di frode

L'Autorità di Audit è l'organismo responsabile dell'esecuzione degli audit delle operazioni per il PO compreso nella presente strategia.

Per l'applicazione del metodo per la selezione delle operazioni da sottoporre a controllo, di cui all'art. 28 del Regolamento (UE) n. 480/2014, l'Autorità di Audit prende in considerazione i seguenti orientamenti:

- Nota ARES (2020)1641010 del 18/03/2020, contenente indicazioni sulle modalità di gestione delle attività di audit per il periodo di emergenza causato dalla diffusione del COVID-19;
- EGESIF_15_0002-04 del 17/12/2018 "Linee guida per gli Stati membri sulla relazione annuale di controllo e sul parere di audit che devono essere comunicati dalle autorità di audit e sul trattamento degli errori rilevati dalle autorità di audit al fine di stabilire e comunicare tassi di errore totali residui affidabili"
- EGESIF 16-0014 del 20/01/2017 "Guidance on sampling methods for audit authorities Programming periods 2007-2013 and 2014-2020";
- Clarifications in view of the upcoming submission of assurance packages and sampling methodology – Ref. Ares (2017) 6257417 del 20/12/2017.
- Manuale di Audit.

Per l'anno contabile in corso, così come già detto al par. _ 3.1 (Campionamento), l'Autorità di Audit ha adottato un unico campione per le operazioni FESR-FSE dividendo la spesa dell'anno contabile in due periodi (two periods).

La popolazione di riferimento per il campionamento è quella delle *spese* dichiarate alla Commissione nell'anno contabile di riferimento, ad eccezione di quelle con importo negativo che saranno trattate e verificate come popolazione separata (vedi paragrafo 3.3.4).

La tempistica delle attività di audit sulle operazioni, dopo aver considerato la distribuzione delle domande di pagamento nel corso dell'anno contabile, è valutata dall'AdA di volta in volta, riservandosi la scelta di

fonte: http://burc.regione.campania.it

procedere con campionamenti multipli (ad esempio semestrali o dopo ogni certificazione di spesa) o ad un unico campionamento annuale.
La determinazione del metodo di campionamento più idoneo da utilizzare per la selezione delle operazioni da sottoporre a controllo avviene secondo l'analisi dei seguenti fattori: distribuzione delle irregolarità emerse dai controlli precedenti, caratteristiche della popolazione e sua dimensione, livello di affidabilità della gestione, variabilità degli errori rispetto alla dimensione finanziaria delle operazioni, scelte fatte in precedenza.
Dalla suddetta analisi e dai risultati emersi attraverso gli Audit di sistema svolti, verranno stabiliti i valori dei parametri e la metodologia di campionamento più idonea da utilizzare tra quelle presenti nelle linee guida della Commissione per determinare i progetti da sottoporre ad audit.
In considerazione delle caratteristiche e delle dimensioni della popolazione, e in relazione alle aspettative sulla variabilità degli errori rispetto alle spese, possono essere adottati i metodi di cui alla sottostante tabella con la precisazione che, nella fase operativa, è scelto volta per volta quello che consente di assicurare maggiore efficacia dei controlli a seconda delle condizioni riscontrate.

Tabella 7: Metodi di campionamento

Metodo di campionamento	Condizioni favorevoli alla scelta della metodologia del campionamento
MUS standard	Gli errori presentano un'elevata variabilità e sono pressoché proporzionali al livello di spesa (cioè i tassi di errore presentano una bassa variabilità). I valori di spesa per operazione mostrano un'elevata variabilità.
MUS conservativo	Gli errori hanno un'elevata variabilità e sono pressoché proporzionali al livello di spesa. I valori di spesa per operazione mostrano un'elevata variabilità. L'incidenza attesa degli errori è bassa. Il tasso di errore atteso deve essere inferiore al 2%.
Stima per differenza	Gli errori sono relativamente costanti o presentano una bassa variabilità. Occorre una stima della spesa totale corretta nella popolazione.
Campionamento casuale semplice	Metodo proposto generale che si può impiegare laddove non si verifichino le condizioni precedenti. È applicabile utilizzando un procedimento di stima tramite media per unità oppure tramite coefficiente.
Metodi non statistici	Si utilizzano quando è impossibile applicare il metodo statistico in base alla dimensione della popolazione (inferiore alle 150 unità).
Stratificazione	Può essere utilizzata in combinazione con uno qualsiasi dei metodi sopra elencati. È particolarmente utile ogniqualvolta si preveda una variazione notevole nel livello di errore tra i gruppi della popolazione (sottopopolazioni).

L'Autorità di Audit si riserva la possibilità di stratificare la popolazione, dividendola in sottopopolazioni, ognuna delle quali composta da un gruppo di unità di campionamento che abbiano caratteristiche simili, in particolare sotto il profilo del rischio o del tasso di errore previsto come ad esempio in presenza di operazioni rappresentate da contributi finanziari di un Programma Operativo a strumenti finanziari o altri elementi di valore di rischio elevato.

fonte: http://burc.regione.campania.it

L'individuazione del metodo di campionamento idoneo è valutata prima di effettuare il campionamento stesso, e comunque ampiamente illustrata nel verbale di campionamento.

L'AdA prende in considerazione, in linea con quanto previsto dalla normativa comunitaria in tema di estrazione del campione di spesa da sottoporre a controllo, ex art. 28 Regolamento (UE) n. 480/2014:

- l'affidabilità del sistema come elevata, media o bassa, tenendo conto dei risultati degli audit dei sistemi per determinare i parametri tecnici del campionamento, in modo tale che il livello combinato di affidabilità ottenuto dagli audit dei sistemi e dagli audit delle operazioni sia elevato, come da sottostante tabella 8;
- la soglia di rilevanza, considerando che la soglia massima è stabilita al 2%; errore atteso e l'eventuale correlazione con la dimensione dell'operazione.

Tabella 8: Indicazione del livello di affidabilità del sistema

Livello di affidabilità del sistema	**Alto**	**Medio Alto**	**Medio Basso**	**Basso**
Giudizio qualitativo espresso sul Si.Ge.Co.	Funziona bene non occorrono miglioramenti o sono necessari sono miglioramenti minori	nziona ma sono necessari dei miglioramenti	Funziona parzialmente sono necessari dei miglioramenti sostanziali	stanzialmente non funziona
Livello di confidenza da adottare per il campionamento	**60%**	**70%**	**80%**	**90%**

Se le unità di campionamento selezionate comprendono un gran numero di richieste di pagamento o fatture sottostanti, l'Autorità di Audit può decidere di sottoporre queste ad audit mediante il ricorso al sotto-campionamento, ossia riducendo i giustificativi di spesa da sottoporre a controllo tramite un ulteriore campionamento, utilizzando se possibile gli stessi parametri del campione principale, e la metodologia ritenuta più efficace e robusta. La dimensione del sub-campione non può essere comunque inferiore a trenta richieste di pagamento o fatture sottostanti.

Oltre alle indicazioni fornite nella presente Strategia di audit, l'Autorità di Audit specifica che tutte le attività connesse al campionamento sono dettagliate in due documenti: il Memo propedeutico al campionamento, nel quale viene formalizzata la scelta della metodologia adottata e l'eventuale giudizio professionale impiegato per stabilire i parametri ed i metodi utilizzati, ed il verbale di campionamento, in cui tale metodologia viene applicata e vengono riportati i risultati ottenuti. Sono anche verbalizzate le fasi di pianificazione, selezione, prova e valutazione, al fine di dimostrare l'idoneità del metodo stabilito.

Ai sensi dell'art. 28 comma 8 del Regolamento (UE) n. 480/2014[3], l'Autorità di Audit potrà escludere dalla

[3] Ai sensi dell'art. 28 (11) del Regolamento (UE) n. 480/2014, *"l'Autorità di Audit valuta l'affidabilità del sistema, come elevata, media o bassa. A tal fine, si terrà conto dei risultati degli audit dei sistemi per determinare i parametri tecnici del campionamento, in modo*

fonte: http://burc.regione.campania.it

popolazione da sottoporre a campionamento le operazioni per le quali si applicano le condizioni previste all'articolo 148 comma 1 del Regolamento (UE) n. 1303/2013 (proporzionalità in materia di controllo). Se invece una o più operazioni già selezionate nel campione rientrano in tale condizione, l'AdA in base al suo giudizio professionale potrà sostituirle selezionando ulteriori elementi, nello stesso numero di quelli esclusi, utilizzando la stessa metodologia applicata per il campione originale, escludendo quelli già inclusi in quest'ultimo.

In tali circostanze, ai fini della redazione del parere di audit sulla spesa totale dichiarata, l'Ada calcolerà l'errore totale utilizzando uno degli approcci raccomandati nella EGESIF_16-0014-00 20/01/2017 al paragrafo 7.10.2.

Nel caso in cui i controlli effettuati sul campione non consentano di pervenire a conclusioni accettabili, ai fini della relazione annuale, si procederà all'estrazione di un campione supplementare di ulteriori operazioni (vedi par. 3.3.3), in relazione a specifici fattori di rischio individuati, al fine di garantire per ogni Programma Operativo una copertura sufficiente dei diversi tipi di operazioni, dei beneficiari, degli Organismi intermedi e/o di altri aspetti di natura prioritaria.

Le risultanze del campione supplementare saranno trattate e comunicate separatamente all'interno della Relazione di controllo annuale da trasmettere alla Commissione europea ai sensi art. 63, paragrafo 7, del Regolamento (UE, Euratom) n. 1046/2018. Nel caso in cui il numero delle irregolarità rilevate risultasse elevato o qualora fossero individuate irregolarità sistematiche, se ne analizzeranno le cause al fine di formulare le opportune raccomandazioni.

Infine, sulla base dei risultati degli audit delle operazioni effettuati, ai fini del parere di audit e della relazione di controllo di cui all'articolo 127, paragrafo 5, lettere a) e b), del Regolamento (UE) n. 1303/2013, l'Autorità di Audit calcola il tasso di errore del campione ed il tasso di errore totale così come indicato nelle linee guida della Commissione (somma degli errori casuali estrapolati ed eventualmente, degli errori sistemici ed anomali non corretti, divisa per la popolazione).

Al termine dei controlli, si procede ad analizzare gli eventuali errori riscontrati nel contesto degli audit delle operazioni. Gli errori rilevati in tali audit possono essere casuali, sistemici o in circostanze eccezionali anomali:

- errore sistemico: corrisponde ad un'irregolarità sistemica ai sensi dell'art. 2 comma 38 del Regolamento (UE) n. 1303/2013;
- errore anomalo: corrisponde ad un errore di natura eccezionale, non rappresentativo della popolazione (EGESIF_15-0002-04 del 17.12.2018, IV, 1.4);
- errore casuale: corrisponde ad un errore generico non avente né natura anomala né sistemica (EGESIF_15-0002-04 del 17.12.2018, IV, 1.2);
- errore noto: un errore che conduce l'auditor ad identificare ulteriori irregolarità aventi origine dalla medesima causa anche al di fuori del campione (EGESIF_15-0002-04 del 17.12.2018, IV, 1.5).

3.3.2 Il Campionamento non Statistico

In conformità alle disposizioni dell'articolo 127 comma 1 del Regolamento (UE) n. 1303/2013, è previsto l'utilizzo di un metodo di campionamento non statistico esclusivamente nei casi in cui comprovati fattori

tale che il livello combinato di affidabilità ottenuto dagli audit dei sistemi e dagli audit delle operazioni sia elevato. Nel caso di un sistema la cui affidabilità sia stata giudicata elevata, il livello di confidenza utilizzato per le operazioni di campionamento, non deve essere inferiore al 60%. Nel caso di un sistema la cui affidabilità sia stata giudicata bassa, il livello di confidenza utilizzato per le operazioni di campionamento non deve essere inferiore al 90 %. La soglia di rilevanza massima è pari al 2%".

fonte: http://burc.regione.campania.it

oggettivi rendano impossibile l'utilizzo di un metodo statistico. Infatti, il campionamento non statistico è da evitare ogni qualvolta sia possibile ricorrere a metodi statistici.

Tuttavia, si può ricorrere a un campionamento non statistico in presenza di un numero di operazioni in un periodo contabile insufficiente a consentire il ricorso a un metodo statistico. La guida ai metodi di campionamento riporta 150 unità come soglia massima della popolazione al di sotto della quale non è consigliabile utilizzare un metodo statistico, e in caso di popolazione inferiore a questo valore, l'AdA deve verificare comunque l'applicabilità di un metodo statistico.

In caso di campionamento non statistico, la selezione delle operazioni avviene sempre in modo casuale attraverso un'estrazione casuale o proporzionale alla spesa. Tale scelta è condizionata all'assenza o presenza di una significativa correlazione positiva tra errori e spesa. È possibile stratificare la popolazione al fine di individuare eventuali sottopopolazioni con caratteristiche similari, in particolar modo in riferimento all'errore atteso.

Livello di affidabilità dell'audit di sistema	**Soglia minima in riferimento alle operazioni**	**Soglia minima in riferimento alla spesa**
Categoria 1	10%	10%
Categoria 2	15%	20%
Categoria 3	20%	25%
Categoria 4	25%	30%

In conformità a quanto dettato dalla guida sui metodi di campionamento, se possibile verrà inoltre determinato uno strato esaustivo *h* di operazioni *nh* con importo certificato superiore al 2% del totale della spesa certificata nel periodo contabile (dette HV); che verranno tutte controllate. In base al proprio giudizio professionale l'Autorità di Audit potrà fissare la soglia di cut off ad un valore anche superiore al 2%.

Le restanti *n-nh* operazioni verranno campionate con le stesse tecniche usate per il campionamento casuale stratificato (se si è scelto un metodo di selezione casuale) oppure con quelle del campionamento per unità monetaria (se si è optato per una selezione delle operazioni proporzionale alla spesa).

I risultati del campione, in maniera del tutto analoga al campionamento statistico, saranno proiettati nella popolazione con le tecniche già previste per il campionamento casuale e per il MUS, a seconda della scelta fatta per la metodologia di selezione delle operazioni, verrà confrontato il tasso di errore proiettato con il tasso di errore massimo tollerabile (2%), giungendo così alla conclusione che gli errori nella popolazione sono superiori oppure inferiori alla soglia di rilevanza.

Le modalità del campionamento non statistico potranno subire variazioni a seguito di approvazione di procedure di semplificazione del lavoro di Audit da parte della Commissione.

3.3.3 Campionamenti aggiuntivi al campionamento ordinario

A norma dell'art. 28 comma 12 del Reg. (UE) n. 480/2014, qualora l'AdA riscontri irregolarità o rischi di irregolarità, può decidere, sulla base del proprio giudizio professionale, di sottoporre ad audit un **campione complementare** di operazioni non sottoposte ad audit nel campione casuale, in modo da tenere conto degli specifici fattori di rischio individuati dall'AdA.

fonte: http://burc.regione.campania.it

I risultati del campionamento statistico casuale, infatti, devono essere valutati in relazione ai risultati dell'analisi del rischio di ciascun Programma Operativo. Nel caso in cui l'AdA ritenga che il campione statistico casuale, in quanto tale, non consenta di verificare alcune specifiche aree ad alto rischio, tale campione dovrebbe essere completato da un'ulteriore selezione di operazioni che costituisce un campione, appunto complementare a quello casuale.

I risultati degli audit eseguiti sul campione complementare devono essere tuttavia analizzati separatamente, rispetto ai risultati degli audit relativi al campione statistico casuale. In particolare, gli errori rilevati nel campione complementare non sono presi in considerazione per il calcolo del tasso di errore risultante dall'audit del campione statistico casuale. Ciò nonostante, anche gli errori rilevati nel campione complementare devono essere segnalati alla Commissione Europea nella Relazione Annuale di Controllo.

In ogni caso è necessario che l'AdA proceda ad un'analisi dettagliata degli errori identificati nel campione complementare, al fine di identificare la natura degli stessi e fornire raccomandazioni adeguate a garantire la correzione.

A norma invece dell'art. 27, comma 5, del Reg. (UE) 480/2014, qualora l'AdA riscontri problemi di carattere sistemico e pertanto tali da comportare un rischio per altre operazioni nel quadro del Programma Operativo, l'Autorità di Audit assicura che vengano effettuati **ulteriori esami, compresi, se necessario, audit supplementari**, per definire l'entità di tali problemi e prescrivere adeguate misure correttive.

In relazione a tali attività di audit, l'AdA deve utilizzare adeguate procedure per valutare se la sistematicità degli errori materiali riscontrati nel campione principale sia tale da ritenere necessario estendere la dimensione del campione di operazioni già sottoposte ad audit. Tali procedure devono quindi prevedere un'attenta analisi della natura e della causa dell'errore stesso, attraverso attività di audit aggiuntive.

Si ricorda che il giudizio finale dell'AdA sull'effettivo funzionamento di un SiGeCo discende dai risultati ottenuti dagli audit di sistema, delle operazioni e da eventuali controlli supplementari ritenuti necessari sulla base della valutazione dei rischi, anche tenendo conto degli audit svolti durante l'intero periodo di programmazione. A titolo esemplificativo, la rilevazione di una specifica irregolarità, infatti, potrebbe essere considerata un mero evento isolato solo nel caso in cui il Sistema sia stato valutato altamente affidabile. In tal caso, l'Autorità di Audit potrebbe considerare tale anomalia scarsamente significativa ai fini della determinazione del tasso di errore e, pertanto, passibile di correzione nella sua unicità, in attesa della riprova della correttezza del giudizio espresso. Se, infatti, nel successivo periodo di campionamento, l'Autorità di Audit riscontrerà un tasso di errore più basso nella tipologia di macroprocesso cui fa riferimento, l'irregolarità individuata precedentemente potrebbe essere considerata definitivamente un fenomeno isolato; in caso contrario, essa costituirà una criticità di cui tener conto nella successiva attività di audit di sistema.

Audit approfonditi sul Sistema di Gestione e Controllo permettono anche di individuare i fattori di rischio che, coniugati con eventuali rischi emersi in relazione ad audit sulle operazioni afferenti a precedenti campionamenti, permettono di poter eseguire audit supplementari.

Gli audit supplementari possono essere effettuati anche su base campionaria (campione supplementare). L'Autorità di Audit potrà procedere alla selezione delle operazioni da sottoporre a controllo supplementare in base alle informazioni disponibili (in particolare, agli esiti dei controlli precedenti, effettuati dalla stessa AdA, dall'AdG, dall'AdC e da soggetti esterni), alle caratteristiche della popolazione di riferimento (ad esempio, concentrazione di ingenti risorse finanziarie presso un singolo Beneficiario/attuatore) e ad ulteriori elementi ritenuti significativi.

Il campione supplementare sarà composto da operazioni certificate estratte dalla popolazione di riferimento, generalmente con la medesima metodologia utilizzata per il campionamento ordinario, e permetterà di indagare più nel dettaglio le possibili cause degli errori materiali riscontrati.

L'Autorità di Audit analizzerà separatamente i risultati degli audit del campione supplementare; trarrà le proprie conclusioni sulla base di tali risultati e le comunicherà alla Commissione Europea nella Relazione Annuale di

fonte: http://burc.regione.campania.it

Controllo. Le irregolarità riscontrate nel campione supplementare non sono incluse nel calcolo del tasso di errore estrapolato del campione principale.

Si precisa che, nel rispetto del principio di proporzionalità dei controlli, il campione supplementare non dovrebbe contenere:

- progetti precedentemente selezionati dall'AdA;
- operazioni/Beneficiari già controllati da altri Organismi di controllo nazionali o europei.

L'unica eccezione verrebbe ad esistere qualora, per alcuni dei progetti summenzionati, sulla base delle risultanze del precedente audit scaturisca l'opportunità che un'ulteriore verifica possa meglio definire la valutazione dell'operazione/del Beneficiario. In tal caso, tali operazioni/Beneficiari saranno mantenuti nel campione complementare estratto.

Va infatti precisato che:

- non è obbligatorio ricorrere al campione supplementare, a meno che i problemi riscontrati appaiano di carattere sistemico;
- ricorrere al campione supplementare costituisce una scelta dell'AdA, in base ad una valutazione professionale;
- il campione supplementare, se si sceglie di ricorrervi, è da considerarsi un campione di "sicurezza", per un migliore follow-up delle criticità rilevate tramite il campione ordinario, per stabilire la natura dell'errore e, in alcuni casi, definire il tasso di errore;
- ambedue i campionamenti - ordinario e supplementare - si integrano ai fini del lavoro di riepilogo e valutazione che l'AdA dovrà svolgere per redigere la Relazione e Parere annuali.

L'obiettivo del campionamento supplementare può anche essere quello di individuare eventuali sottogruppi di operazioni, al fine di indirizzare l'Autorità di Audit nel definire efficaci interventi/modifiche da apportare alle procedure di gestione e controllo che permettano di rimuovere criticità e/o inefficienze presenti nel sistema, da cui potrebbero scaturire errori sistemici.

In aggiunta al campionamento complementare e al campionamento supplementare, l'AdA può eseguire anche un **campionamento addizionale**, cui è possibile ricorrere nel caso in cui l'audit condotto sulle operazioni non sia in grado di dare sufficienti garanzie che la popolazione non sia affetta da errori superiori alla soglia di materialità, In tal caso, l'AdA deve procedere ad un ricalcolo della dimensione del campione, utilizzando il valore dell'errore proiettato ottenuto dall'esame delle operazioni del campione originario in luogo del tasso di errore atteso (*Anticipated error* - AE).

La dimensione del campione addizionale si ottiene come differenza tra la dimensione del campione originario e la dimensione del campione ricalcolato; le operazioni addizionali da sottoporre ad audit vengono selezionate attraverso lo stesso metodo utilizzato per il campione originario.

I due campioni (originario e addizionale) vengono quindi sommati, dando origine al campione finale. I risultati dell'audit (errore proiettato e precisione di campionamento) vengono quindi ricalcolati utilizzando i dati ottenuti dal campione finale.

3.3.4 Descrizione della metodologia di campionamento delle operazioni con spesa certificata negativa

Sono identificate come operazioni con spesa certificata negativa da trattarsi come popolazione separata soggetta a controllo quelle operazioni che abbiano un saldo negativo, nel periodo contabile e che non

fonte: http://burc.regione.campania.it

siano:

a. errori materiali;

b. saldi negativi non corrispondenti a correzioni finanziarie;

c. entrate derivanti da progetti generatori di entrate;

d. trasferimenti di operazioni da un programma all'altro o all'interno dello stesso programma senza che ciò corrisponda a un'irregolarità identificata nell'operazione.

Per ogni singolo importo negativo, oppure per un campione rappresentativo, l'AdA:

- individua la fonte della decertificazione;

- individua il numero di certificazione in cui detto importo era stato decertificato;

- conduce un'indagine documentale per verificare e dettagliare l'informazione ricevuta: controllo dei verbali di rendiconto, verbali di verifica in loco, verbali di supplemento d'istruttoria, rapporti audit di sistema e audit delle operazioni AdA, registro ritiri/recuperi.

3.3.5 Descrizione dell'approccio di audit delle operazioni

Successivamente all'estrazione del campione delle operazioni da sottoporre a controllo, l'AdA provvede, previa pianificazione dei controlli, all'invio di comunicazioni scritte ai soggetti da sottoporre ad audit. All'interno di queste comunicazioni sono riportate le informazioni relative ai nominativi dei referenti incaricati del controllo, i dettagli sullo svolgimento dell'incontro, nonché la documentazione da mettere a disposizione. Gli audit delle operazioni sono effettuati sulla base dei documenti giustificativi, consultati di norma on line sul SI SURF in modalità desk, che costituiscono la pista di controllo e verificano la legittimità e la regolarità delle spese dichiarate alla Commissione, accertando tra l'altro la conformità delle seguenti aree di controllo:

- l'operazione è stata selezionata secondo i criteri di selezione del Programma Operativo, non è stata materialmente completata o pienamente realizzata prima della presentazione, da parte del beneficiario, della domanda di finanziamento nell'ambito del Programma Operativo, è stata attuata conformemente alla decisione di approvazione e rispetti le condizioni applicabili al momento dell'audit, relative alla sua funzionalità, al suo utilizzo e agli obiettivi da raggiungere;

- le spese dichiarate alla Commissione corrispondono ai documenti contabili, e i documenti giustificativi prescritti dimostrano l'esistenza di una pista di controllo adeguata, quale descritta all'articolo 25 del Regolamento delegato 480/2014;

- per quanto riguarda le spese dichiarate alla Commissione, determinate in conformità all'articolo 67, paragrafo 1, lettere b), c) ed e), e all'articolo 109 del Regolamento (UE) n. 1303/2013 e ss.mm.ii., nonché all'articolo 14 del Regolamento (UE) n. 1304/2013, gli output e i risultati alla base dei pagamenti a favore del beneficiario sono stati effettivamente prodotti, i dati relativi ai partecipanti o altri documenti relativi agli output e ai risultati sono coerenti con le informazioni presentate alla Commissione e i documenti giustificativi prescritti dimostrano l'esistenza di una pista di controllo adeguata, quale descritta all'articolo 25 del citato Regolamento delegato (UE) n. 480/2014.

Si precisa che il controllo sulle operazioni che utilizzano opzioni di semplificazione dei costi è previsto all'interno del Manuale di audit, tenuto conto delle modalità con le quali tale impostazione di semplificazione dei costi sarà prevista dall'AdG. Vale a dire se il metodo di calcolo giusto, equo e verificabile stabilito dall'AdG è basato:

i. su dati statistici o altre informazioni oggettive;
ii. su dati storici verificati dei singoli beneficiari;

fonte: http://burc.regione.campania.it

iii. sull'applicazione delle normali prassi di contabilità dei costi dei singoli beneficiari;

Gli audit delle operazioni hanno l'obiettivo di verificare anche che il contributo pubblico sia stato pagato al beneficiario in conformità all'articolo 132, paragrafo 1, del Regolamento (UE) n. 1303/2013.

Gli audit delle operazioni comprendono, se del caso, la verifica sul posto dell'esistenza del beneficiario e/o eventuale altra verifica non conducibile on desk.

L'AdA di volta in volta valuterà l'opportunità di effettuare anche il controllo in loco presso la sede del beneficiario/soggetto attuatore per verificare la documentazione originale (amministrativo-contabile), l'effettiva esecuzione delle attività e dei servizi cofinanziati o per approfondire quei punti che eventualmente necessitino di ulteriori chiarimenti. La verifica in loco consentirà inoltre di verificare se il beneficiario fornisce informazioni accurate sull'attuazione fisica e finanziaria dell'operazione e sul rispetto delle norme dell'Unione in materia di pubblicità. Di conseguenza, le verifiche in loco potrebbero essere effettuate preferibilmente quando l'operazione è ben avviata, sia in termini di progresso fisico che finanziario.

Infine, gli audit delle operazioni hanno ad oggetto la verifica dell'accuratezza e la completezza delle corrispondenti spese registrate dall'Autorità di Certificazione nel suo sistema contabile, nonché la riconciliazione tra i dati, a ogni livello della pista di controllo. Qualora i problemi riscontrati appaiano di carattere sistemico e pertanto tali da comportare un rischio per altre operazioni nel quadro del Programma Operativo, l'Autorità di Audit assicura che saranno effettuati ulteriori esami, compresi, se necessario, audit supplementari, per definire l'entità di tali problemi e raccomandare le misure correttive necessarie.

I risultati degli audit delle operazioni sono condivisi con il beneficiario e le Autorità e/o organismi interessati, assegnando un congruo termine allo scopo di consentire la formulazione di osservazioni, integrazioni o controdeduzioni.

Trascorso il periodo di contraddittorio, il rapporto di audit si intenderà definitivo e sarà trasmesso alle Autorità e organismi competenti. Laddove nel documento siano evidenziati errori o irregolarità sarà anche richiesta l'adozione di misure preventive e/o correttive, in tal caso l'AdA avvierà un processo di follow-up e di sorveglianza finalizzato alla verifica della effettiva e corretta implementazione delle misure richieste.

A seguito dell'invio del rapporto definitivo, l'AdA provvede ad avviare un meccanismo di follow-up e di sorveglianza finalizzato alla verifica della effettiva e corretta implementazione delle misure richieste. Il trattamento di eventuali errori e/o delle irregolarità avverrà conformemente agli orientamenti e alla prassi comunitaria in materia, ovvero, alla luce delle indicazioni presenti nella nota EGESIF15-0002-04 del 17/12/2018 "*Linee guida per gli Stati membri sulla relazione annuale di controllo e sul parere di audit che devono essere comunicati dalle autorità di audit e sul trattamento degli errori rilevati dalle autorità di audit al fine di stabilire e comunicare tassi di errore totali residui affidabili".*

Se tra gli errori individuati si riscontrassero casi di frode o sospetta frode, l'Autorità di Audit provvederà all'eventuale segnalazione alla struttura competente, la quale effettuerà la comunicazione, per importi superiori ai 10.000 euro di contributo, all'OLAF, informando degli esiti dei relativi procedimenti amministrativi e giudiziari, ai sensi dell'art.122 del Regolamento (UE) n.1303/2013.

Qualora non fosse possibile il controllo dell'operazione inclusa nel campione a causa della preventiva acquisizione dei relativi documenti da parte delle autorità giudiziarie, l'AdA potrà adottare due soluzioni alternative:

a) se esistono prove certe di frode, la spesa in questione viene conteggiata come un errore e inclusa nel TETR;
b) se non sono ancora presenti informazioni certe sullo stato di frode, si sarà conteggiata l'operazione

fonte: http://burc.regione.campania.it

campionata, applicando una selezione casuale alla restante popolazione e utilizzando lo stesso metodo di campionamento.

In relazione alla valutazione del rischio di frode, inoltre, saranno effettuati regolari audit di sistema nei confronti dell'Autorità di Gestione, sulla base dell'art.127 del Regolamento (UE) n. 1303/2013, tenendo conto delle indicazioni fornite con la nota EGESIF 14-0021-00 del 16/06/2014 "Valutazione del rischio di frode e su misure antifrode effettive e proporzionate".

3.3.6 Verifica attraverso la piattaforma ARACHNE

La Commissione Europea raccomanda che le Autorità di Gestione adottino un approccio strutturato e mirato per la gestione del rischio di frode come indicato nella nota EGESIF 14-0010 final del 18/12/2014, che tra le misure preventive richiama anche l'analisi dei dati e gli indicatori di frode. Tali informazioni possono essere estratte per mezzo di ARACHNE, uno specifico strumento, messo a disposizione dalla Commissione, che consente di individuare i progetti potenzialmente esposti a rischi di frode, conflitti di interesse e irregolarità, come specificato nella nota EGESIF 14-0021-00 del 16/06/2014.

L'IGRUE supporta i soggetti coinvolti nel processo di gestione e controllo dei Programmi Operativi fornendo a tal fine un supporto attraverso il Sistema ARACHNE, in linea con gli indirizzi comunitari in materia antifrode, anche definendo i criteri, le metodologie e le modalità di utilizzo del Sistema stesso.

L'Autorità di Audit ha identificato un referente all'interno del suo organigramma, dettagliato nelle sezioni successive, al fine di esaminare sui progetti campionati processi, procedure e controlli connessi alla frode potenziale o effettiva ed elaborare gli indicatori così ottenuti per valutare i rischi di frode per potenziali irregolarità o tendenza dell'evoluzione dei rischi.

In linea con le Linee Guida Nazionali per l'utilizzo del sistema comunitario antifrode ARACHNE l'IGRUE, ha fornito indicazioni sull'utilizzo del sistema ARACHNE da parte dell'Autorità di Audit (MEF – RGS - Prot. 86664 del 2/5/2019), con particolare riferimento alle fasi di:

- definizione della Strategia di audit;
- designazione delle Autorità del Programma Operativo;
- audit di sistema e audit delle operazioni.

Il sistema ARACHNE, sulla base dei dati acquisiti come indicato, calcola e visualizza fino a 102 indicatori di rischio, classificati in 7 categorie principali di rischio: appalti, gestione dei contratti, ammissibilità, concentrazione, prestazione, ragionevolezza e rischio per la reputazione e allerta frode. Il sistema calcola un punteggio complessivo per ciascuna delle 7 categorie (con punteggio massimo 50); la media dei punteggi delle 7 categorie di rischio origina un indicatore di "rischio globale" (con punteggio massimo 50) del progetto. Il punteggio complessivo viene considerato significativo quando supera il valore 40.

In sede di audit di sistema, inoltre, in merito al Requisito Chiave 7 "Efficace attuazione di misure antifrode proporzionate", l'Autorità di Audit rileva presso le Autorità del Programma le modalità di utilizzo di ARACHNE adottate entro i Sistemi di Gestione e Controllo dei PO di competenza. Tenendo conto delle risultanze dell'attività svolta dal Gruppo di lavoro per l'autovalutazione del rischio di frode, l'AdA può verificare alcuni aspetti, quali: l'attivazione delle utenze; la gestione dei livelli di responsabilità; le procedure e il calendario con le indicazioni delle fasi in cui il sistema è utilizzato; le modalità di gestione dei casi; la presenza dell'informativa ai Beneficiari per l'utilizzo dei dati ai fini del rispetto della normativa sulla privacy. Nel quadro della realizzazione di test di conformità, l'Autorità di Audit accerta che l'Autorità di Gestione/Organismo Intermedio abbia effettivamente utilizzato il sistema ARACHNE secondo le modalità

fonte: http://burc.regione.campania.it

previste. Se ad esempio, il Sistema di Gestione e Controllo prevede il ricorso al sistema ARACHNE anche in fase di selezione delle operazioni e/o di controllo di I livello, l'Autorità di Audit si accerta che l'AdG/OI abbia svolto le attività di pertinenza e che la prova documentale delle verifiche effettuate sia verificabile. L'Autorità di Audit può altresì consultare il sistema ARACHNE nell'ambito di audit trasversali su particolari tematiche ad esempio: società partecipate, in-house, PMI, ecc..

Nell'ambito degli audit delle operazioni, al fine di rilevare la presenza di indicatori di rischiosità (per Beneficiario e progetto), l'Autorità di Audit provvederà a consultare il sistema per acquisire le informazioni utili relativamente ai beneficiari delle operazioni che rientrano nel campione, quali ad esempio:

- presenza di conflitti di interessi (Beneficiario /fornitore, appaltante/appaltatore);
- concessione di altri finanziamenti (divieto di cumulo o doppio finanziamento);
- elevata concentrazione di finanziamenti;
- dimensione di impresa (impresa unica, piccola, media o grande impresa);
- riscontro dell'operatività di un Beneficiario nel periodo di vincolo ex post;
- esecutore/fornitore/prestatore di servizi in caso di appalti.

Necessariamente, le informazioni fornite dal sistema ARACHNE non rappresentano di per sé elementi probatori; esse possono tuttavia essere utilizzate come input per le attività di analisi e verifica.

3.4 Audit dei conti

3.4.1 Descrizione dell'approccio di audit per l'audit dei conti

Gli audit dei conti sono effettuati direttamente dall'Autorità di Audit.

L'audit dei conti è svolto, ai sensi dell'art. 137 del paragrafo 1 del Regolamento (UE) n. 1303/2013 e dell'art. 29 del Regolamento (UE) n. 480/2014, sulla base di quanto previsto nel presente paragrafo e per ogni anno contabile.

Attraverso l'audit dei conti, l'AdA vuole fornire una ragionevole garanzia sulla veridicità, completezza, accuratezza degli importi compresi nei conti. La metodologia finalizzata all'audit dei conti considera gli esiti del lavoro di audit dei sistemi, con particolare riferimento a quelli riferiti all'Autorità di Certificazione ed ai risultati degli audit sulle operazioni. Inoltre, l'AdA conformemente agli orientamenti previsti dalle "Guidance for Member States on Audit on Accounts",EGESIF 15- 0016-04 del 03/12/2018, effettua delle verifiche aggiuntive finali sui conti, che consentono di fornire un parere per stabilire se questi ultimi forniscono un quadro veritiero e corretto.

Nella sottostante figura 5 è riportato il processo concernente gli audit dei conti.

Figura 5: processo complessivo concernente l'audit dei conti

fonte: http://burc.regione.campania.it

Gli audit dei conti sono eseguiti prima della data del 15/02 di ogni anno contabile N+1, in modo da poter essere utilmente inclusi nella Relazione di controllo annuale, da presentare entro la data sopra indicata.

L'AdA assegna, tra gli altri, una particolare rilevanza nell'ambito dell'audit di sistema sull'AdC, al requisito chiave n. 13 "*Adeguate procedure per elaborare e certificare la completezza, accuratezza e la veridicità dei conti*". A tal fine, nel manuale di audit è inserita una checklist separata da applicare all'AdC, che copre tutti gli elementi dei conti, come descritto al punto 5 dell'Articolo 29 del Regolamento delegato. Si ritiene dunque che già a partire dagli esiti dei test di controllo condotti sul requisito chiave n. 13, e più in generale sugli altri requisiti chiave dell'AdC, si possano ottenere ragionevoli garanzie sulle procedure adottate da quest'ultima, con riferimento all'affidabilità dei conti.

Nell'ambito degli audit dei conti, l'AdA, alla luce degli esiti finali degli audit delle operazioni, verifica la corretta implementazione dei meccanismi di *follow up* a fronte di spese valutate come non ammissibili (effettività dei ritiri, decertificazioni delle spese dichiarate non ammissibili, recuperi, ecc.).

L'AdA una volta ricevuta la bozza dei conti, tenuto conto anche dei risultati dell'Audit di sistema sull'AdC e degli esiti finali degli audit delle operazioni, esegue le verifiche aggiuntive finali sulla bozza dei conti certificati. Le verifiche aggiuntive sui conti certificati dall'AdC hanno lo scopo di accertare che tutti gli elementi richiesti dall'art. 137 del Regolamento (UE) n. 1303/2013 siano correttamente inclusi nei conti e che siano supportati da documenti sottostanti in possesso delle Autorità competenti.

Le verifiche che l'AdA esegue sui conti concernono:

- le voci di spesa certificate ovvero l'importo totale delle spese ammissibili dichiarate ai sensi dell'art. 137 (1) (a) del Regolamento (UE) n. 1303/2013. In particolare vengono verificate, anche attraverso un campione rappresentativo, le spese inserite nelle domande di pagamento presentate alla Commissione nel corso dell'anno contabile;

- le altre voci (ritiri, recuperi, importi da recuperare e importi non recuperabili) attraverso verifiche a campione sulle singole registrazioni anche alla luce degli esiti degli audit di sistema e delle operazioni;

- la riconciliazione delle spese, in particolare viene riscontrata la riconciliazione dei conti fornita dall'AdC all'interno dell'appendice 8 dell'Allegato VII del Regolamento (UE) n. 1011/2014, con riferimento al totale delle spese inserite nella bozza dei conti, all'importo complessivo registrato nei sistemi contabili dell'AdC e le spese (incluso il contributo pubblico corrispondente) inserite nelle domande di pagamento presentate alla Commissione nel corso dell'anno contabile di riferimento. Nel caso si dovessero manifestare delle differenze o disallineamenti, l'AdA valuta, attraverso appropriate procedure di audit, l'adeguatezza delle giustificazioni riportate nei conti e fornite dall'AdC attraverso appropriate procedure di audit. Ciò al fine di ottenere prove ragionevoli che gli eventi alla base di eventuali deduzioni siano conosciuti e trattati prima della presentazione del parere di audit e della Relazione di controllo annuale di cui all'art. 127 paragrafo 5 del Regolamento (UE) n. 1303/2013;

- l'effettiva correzione delle irregolarità, attraverso la verifica del corretto inserimento nei conti dei risultati dei controlli eseguiti dall'Autorità di Audit, o da parte di altri soggetti compresi la Commissione europea e la Corte dei Conti europea. Tale verifica assume un grande rilievo anche ai fini della trattazione del tasso di errore da riportare nella Relazione di controllo annuale.

I risultati del lavoro di audit hanno inoltre lo scopo di consentire all'AdC, se necessario, di correggere ulteriormente i suoi conti prima della certificazione alla Commissione. Ai fini del rilascio del parere di audit,

fonte: http://burc.regione.campania.it

l'AdA tiene conto della soglia di rilevanza del 2% degli importi iscritti nella bozza dei conti prima che vengano effettuate le rettifiche.

L'AdA emette un parere senza riserve nell'ipotesi in cui l'AdC rifletta nei conti definitivi tutte le rettifiche ritenute necessarie dall'AdA. Nel caso in cui vengano rilevate criticità, nell'ambito degli audit dei conti, saranno attivate le necessarie procedure allo scopo di monitorare l'attuazione di raccomandazioni di natura preventiva o correttiva.

Le informazioni dettagliate relative al lavoro di audit svolto e i risultati dell'audit dei conti sono inseriti nella specifica sezione della Relazione di controllo annuale (All. IX cap. 6 della del Regolamento (UE) n. 207/2015).

Al fine di consentire il rispetto delle scadenze previste dai regolamenti e dagli orientamenti comunitari per la trasmissione della documentazione annuale alla Commissione europea (riportate anche nelle linee guida dell'EGESIF 14-0011-02 del 27/08/2015)[4], l'AdG, l'AdC e l'AdA con accordo prot. PG/2022/0143151 del 16/03/2022 hanno definito i termini per l'elaborazione e la condivisione della documentazione preliminare e definitiva.

L'AdA assicura che gli esiti dell'audit eseguito sulla bozza dei conti saranno trasmessi in tempo utile all'AdC allo scopo di rispettare le scadenze previste dagli orientamenti nonché avere a disposizione il tempo necessario utile alla verifica dell'effettiva implementazione di eventuali raccomandazioni da parte di quest'ultima.

[4] Le linee guida prevedono che l'AdC trasmetta la Bozza dei conti entro il 31/10 dell'anno N e che contemporaneamente l'AdG avvii i lavori di preparazione della dichiarazione di affidabilità di gestione, e l'AdA i lavori di preparazione della RAC e del Parere. Entro il successivo 31/12, l'AdC e l'AdG trasmettono i loro rispettivi documenti in versione definitiva, allo scopo di consentire all'AdA di formulare un Parere entro il 15/02 dell'anno N+1

fonte: http://burc.regione.campania.it

Figura 6: diagramma di flusso relativo all'audit dei conti

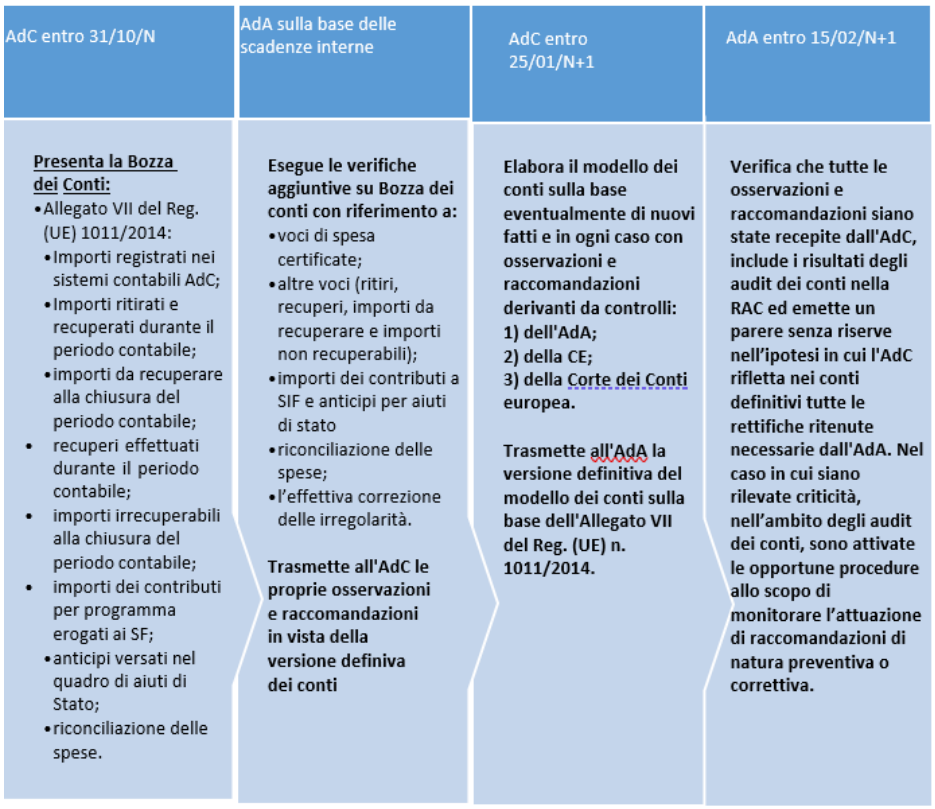

3.5 Verifica della dichiarazione di affidabilità di gestione

3.5.1 Riferimento alle procedure interne che stabiliscono il lavoro rientrante nella verifica di affermazione contenute nella dichiarazione di affidabilità di gestione, ai fini del Parere

L'Autorità di Audit prepara, ai sensi dell'art. 127 (5) (a) del Reg. (UE) n. 1303/2013, un parere di audit a norma dell'art. 63 del Regolamento finanziario.

Il Parere di audit deve riferire, tra le altre cose, se il lavoro di audit metta in dubbio le asserzioni contenute nella dichiarazione di gestione elaborata dall'Autorità di Gestione come prevista nell'Allegato VI del Regolamento (UE) n. 207/2015. L'AdA confronta, quindi le affermazioni contenute nella dichiarazione di gestione con i risultati del proprio lavoro di audit, al fine di assicurarsi dell'assenza di divergenze o incoerenze. In caso di divergenze l'AdA, anche sulla base delle scadenze interne condivise con le altre Autorità, discute le sue eventuali osservazioni con l'AdG in modo che quest'ultima possa fornire ulteriori informazioni. Alla dichiarazione di affidabilità di gestione è allegato l'Annual Summary, il quale a sua volta tiene conto dei risultati degli audit di sistema, degli audit delle operazioni e audit dei conti svolti dall'AdA e dei risultati delle verifiche amministrative e delle verifiche in loco svolte dall'AdG. L'AdG all'interno della

fonte: http://burc.regione.campania.it

dichiarazione deve garantire l'accuratezza e legalità dei conti che dovranno aver recepito le rettifiche previste dagli audit dell'AdA e dai controlli dell'AdG e AdC. Laddove le rettifiche non siano state riportate nei conti, in quanto il processo di valutazione dell'irregolarità risulta ancora in corso, ne viene data informazione all'interno della dichiarazione e, qualora la rettifica venga in seguito confermata, deve essere riportata nella prima domanda di pagamento utile e nei conti del periodo contabile successivo.

L'Autorità di Audit monitora accuratamente l'avvio dei lavori di preparazione della dichiarazione di affidabilità di gestione entro la data indicata dagli orientamenti comunitari ovvero quella stabilita dall'accordo tra le autorità. A tal fine è prestata una particolare attenzione, insieme agli altri, al requisito chiave n. 8 relativo alle "Procedure appropriate per preparare la dichiarazione di gestione e il riepilogo annuale delle relazioni finali di audit e dei controlli effettuati" nell'ambito dell'audit di sistema dell'AdG.

Sulla base delle scadenze interne condivise con le altre Autorità, una volta ricevuta la dichiarazione di affidabilità di gestione, la procedura di audit che l'AdA intende eseguire è finalizzata all'accertamento dei seguenti aspetti:

- verifica dell'elaborazione della dichiarazione in conformità a quanto previsto dall'Allegato VI del Regolamento (UE) n. 207/2015;
- verifica della registrazione delle irregolarità, della segnalazione di irregolarità e delle azioni di *follow-up* riferite in particolare ai controlli con impatti finanziari;
- verifica delle procedure eseguite e del materiale documentale utilizzato per la preparazione della dichiarazione di affidabilità di gestione da parte dell'AdG;
- verifica dell'affidabilità dei dati relativi agli indicatori, ai target intermedi e ai progressi compiuti dal programma come previsti dall'art. 125 paragrafo 2 lett. a del Regolamento (UE) n. 1303/2013;
- verifica circa l'assenza di incongruenze e contraddizioni con particolare riferimento ai risultati del lavoro di audit svolto dall'AdA.

L'AdA assicura che gli esiti della verifica sulla dichiarazione di affidabilità di gestione siano trasmessi in tempo utile all'AdG allo scopo di consentire a quest'ultima la possibilità di recepire eventuali osservazioni e raccomandazioni formulate in sede di verifica.

Nella sottostante figura è rappresentato il diagramma concernente il flusso delle attività e le scadenze associate alla verifica della dichiarazione di gestione.

Figura 7: Diagramma di flusso relativo alla verifica della dichiarazione di gestione

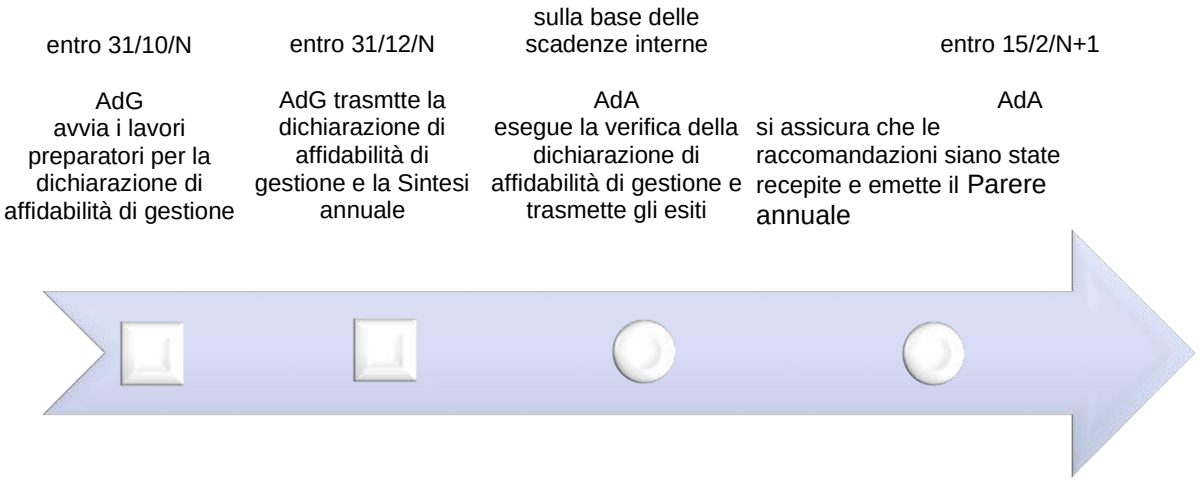

fonte: http://burc.regione.campania.it

Nei sottostanti diagrammi è riportato il calendario per la presentazione della documentazione prevista dall'art. 63 del Regolamento finanziario da parte delle Autorità del Programma Operativo.

fonte: http://burc.regione.campania.it

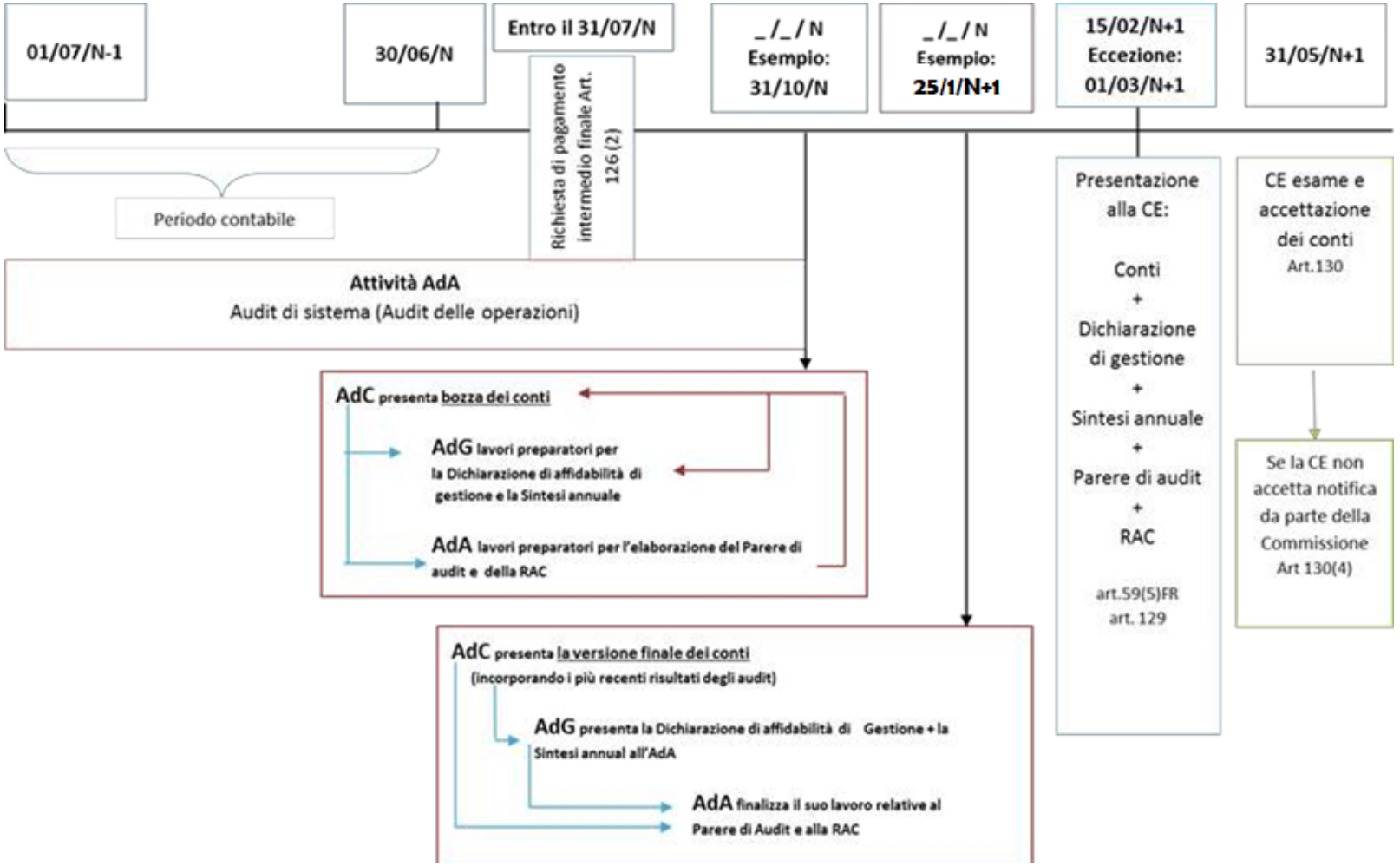

fonte: http://burc.regione.campania.it

4. LAVORO DI AUDIT PIANIFICATO

4.1 Descrizione e giustificazione delle priorità e degli obiettivi specifici dell'audit relativi al periodo contabile corrente e ai due successivi e spiegazione del collegamento tra le risultanze della valutazione dei rischi e il lavoro di audit pianificato

Nell'individuazione delle priorità e degli obiettivi degli audit si è tenuto conto:

- dei vincoli imposti all'attività di audit dal quadro normativo comunitario e dagli standard internazionali di audit;

- dello svolgimento delle attività di audit relative al rispetto dei criteri di designazione dell'AdG e dell'AdC;

- dei risultati emersi dall'analisi del rischio;

- della verifica attraverso gli audit delle operazioni dell'adeguatezza dei conti;

- delle risultanze degli audit condotti dalla Commissione Europea;

- della verifica di sistema prevista dall'art. 29(4) del Regolamento (UE) n. 480/2014 allo scopo di eseguire validi test di controllo sul requisito chiave n. 13 "Adeguate procedure per elaborare e certificare la completezza, accuratezza e la veridicità dei conti relativamente all'AdC";

- della verifica di sistema da eseguire sull'AdG/ROS anche allo scopo di eseguire dei validi test di controllo sul requisito chiave n. 8 "Procedure appropriate per preparare la dichiarazione di gestione e il riepilogo annuale delle relazioni finali di audit e dei controlli effettuati";

- della necessità di eseguire verifiche a campione (laddove presenti un elevato numero di Organismi Intermedi o altri soggetti da sottoporre alle verifiche di sistema);

- della necessità di garantire un adeguato bilanciamento fra gli audit di sistema e gli audit delle operazioni al fine di garantire la massima sinergia fra i due strumenti di controllo;

- dell'approssimarsi alla chiusura dei Programmi 2014/2020 .

L'audit pianificato per l'anno contabile in corso tiene conto delle risultanze degli audit condotti durante l'ottavo esercizio contabile e dei risultati dell'aggiornamento dell'analisi del rischio. Per la pianificazione delle attività da svolgere per l'annualità in corso (dal 01/07/2022 al 30/06/2023 - 9° periodo) e la successiva, sino alla chiusura, si è tenuto conto dei risultati degli Audit delle Operazioni, degli Audit di Sistema, dei risultati degli audit svolti dalla Commissione Europea, nonché dei dati dell'avanzamento finanziario del programma a marzo 2023.

L'analisi del rischio è stata aggiornata in funzione dell'avanzamento del programma e dei risultati previsti delle attività di verifica condotte dall'AdA, nonché della necessità di verificare nel modo più esaustivo possibile la funzionalità e la tenuta complessiva del SiGeCo.

Così come riportato al par. 2.1, nel nono esercizio contabile non saranno pertanto sottoposti ad audit i ROS. L'AdA, per tali strutture, si riserva la facoltà di aggiornare la pianificazione a fronte della sopravvenienza di fatti o atti nuovi.

4.2 Indicazione del calendario dei compiti di audit in relazione al periodo contabile corrente e ai due successivi per gli audit dei sistemi (compresi audit mirati ad aree tematiche specifiche)

fonte: http://burc.regione.campania.it

Nell'ambito della pianificazione delle attività di audit, l'individuazione dei ROS da sottoporre a verifica è stata effettuata, oltre che in funzione della valutazione del rischio condotta, anche in considerazione dell'effettivo avanzamento finanziario dell'Obiettivo specifico.

Nella sottostante tabella sono indicati gli organismi e il calendario di audit previsto per il prossimo anno contabile e per quello successivo.

Tabella 9 - Pianificazione delle attività di audit

Autorità/Organismi o specifiche aree tematiche che dovranno essere controllate	**N.CCI**	Importo approvato in milioni di euro	**Organismo responsabile dell'audit**	Risultato della valutazione del rischio	IX anno contabile 2022- 2023	X anno contabile 2023- 2024
					Obiettivo e ambito dell'audit	Obiettivo e ambito dell'audit
AdG	2014IT05SFOP020		**AdA**	-		-System audit -
AdC			**AdA**	-	-System audit -	
ADG/ROS			**AdA**			
ADG/ROS			**AdA**			
ADG/ROS 21			**AdA**			
ADG/ROS 22			**AdA**			
ADG/ROS 16			**AdA**			
ADG/ROS 13			**AdA**			
ASPETTO ORIZZONTALE - Audit indicatori			**AdA**			-System audit -

La pianificazione delle attività di audit di sistema, che sarà ad ogni modo, dettagliata nell'"*Annual Planning Memorandum*" è stata redatta partendo dall'analisi dei rischi e allo stesso tempo con l'obiettivo di garantire – entro la fine della programmazione - la copertura dei controlli per tutti gli Obiettivi Specifici con dotazione finanziaria e/o certificazione di spesa.

La programmazione degli audit per il nono periodo contabile potrà in ogni caso essere eventualmente integrata con ulteriori valutazioni professionali derivanti dall'analisi di altri fattori quali ad esempio esito dei controlli propri e/o di soggetti esterni, avanzamento finanziario etc..

5. RISORSE

5.1 Organigramma dell'Autorità di Audit e informazioni sui suoi rapporti con gli Organismi di audit che effettuano audit come previsto all'articolo 127, paragrafo 2, del Regolamento (UE) n. 1303/2013.

fonte: http://burc.regione.campania.it

L'Accordo di Partenariato - Allegato II "Elementi salienti della proposta di Si.Ge.Co. 2014-2020" ha previsto che:

- la struttura dell'Autorità di Audit debba avere un numero complessivo di unità interne che ne consenta l'efficace operatività, anche in relazione alla complessità e alla dotazione finanziaria dei programmi di riferimento. Le unità interne preposte all'Autorità di Audit devono possedere profili professionali adeguati rispetto alle funzioni da svolgere e fruire di percorsi di aggiornamento adeguati durante il periodo di attuazione dei programmi;
- sia garantita l'adeguatezza della struttura organizzativa dell'AdA, in termini di numero di risorse umane interne collocate nella struttura dell'Autorità di Audit e della professionalità delle stesse.

Per quanto riguarda l'organizzazione delle attività dell'AdA, con particolare riferimento al numero delle risorse umane, si è tenuto conto della dotazione economica dei fondi da controllare, della complessità delle azioni messe in opera dalle AdG e AdC, degli eventuali fattori di rischio connessi alla gestione di ogni singolo fondo nonché delle indicazioni emerse dalla collaborazione con il MEF/IGRUE durante il processo di designazione.

Il numero delle risorse umane è ad oggi pari a **16 unità di personale interno full time**, cui si aggiungono **tre dirigenti**. Il personale regionale ha un contratto di lavoro a tempo indeterminato che garantisce quindi lo standard qualitativo del servizio pubblico e la continuità dell'attività nel tempo.

La struttura dell'ufficio dell'AdA è costituita da due uffici dirigenziali per il controllo di II livello dei fondi FESR e FSE, il cui personale, incardinato nei rispettivi uffici – Ufficio I e Ufficio II, oltre alle attività di auditor, svolge anche funzioni trasversali.

Le risorse umane in servizio presso l'AdA dispongono di esperienza pluriennale in materia di controlli ed hanno competenze riguardanti specifiche tematiche, quali: appalti pubblici, aiuti di stato, trasparenza e anticorruzione, formazione e sistemi informativi. Tali aspetti, unitamente alle garanzie di indipendenza e alle regole volte a evitare conflitti di interesse, hanno rappresentato elementi salienti sui quali è stata verificata la presenza dei requisiti di adeguatezza dell'AdA ai fini della designazione da parte dell'Organismo nazionale di coordinamento (circolare MEF-RGS Prot. 47832 del 30/05/2014 "Procedura per il rilascio del parere sulla designazione delle Autorità di Audit dei Programmi UE 2014/2020").

A seguito degli interventi attuati per migliorare la capacità amministrativa, l'Amministrazione regionale con il DD n. 20 del 16/03/2017 ha approvato il "Nuovo sistema dei profili professionali", con annesso il catalogo delle "competenze tecniche ed organizzative descrittori e grading".

In attuazione di quanto disposto, quindi, il personale in carica presso l'AdA è confluito nell'ambito di ruolo "auditing e controllo". I profili professionali individuati in base al catalogo delle competenze tecniche ed organizzative e del nuovo sistema di classificazione del personale introdotto dal CCNL Comparto Funzioni Locali triennio 2019-2021 del 16/11/2022, sono i seguenti:

- funzionario esperto amministrativo (auditor esperto): contribuisce alla realizzazione dei processi amministrativi, alla pianificazione delle attività di controllo ed è responsabile della gestione degli audit, anche di natura complessa, e del loro monitoraggio;
- funzionario amministrativo (auditor): concorre alla realizzazione dei processi amministrativi delle attività di audit ed è responsabile della gestione degli audit e del loro monitoraggio;
- istruttore amministrativo (auditor): supporta la realizzazione delle attività di audit, effettua verifiche di conformità alla normativa e svolge attività di preparazione, raccolta ed archiviazione documentale.

fonte: http://burc.regione.campania.it

Nella sottostante **figura 8** è riportato l'organigramma della struttura dell'AdA.

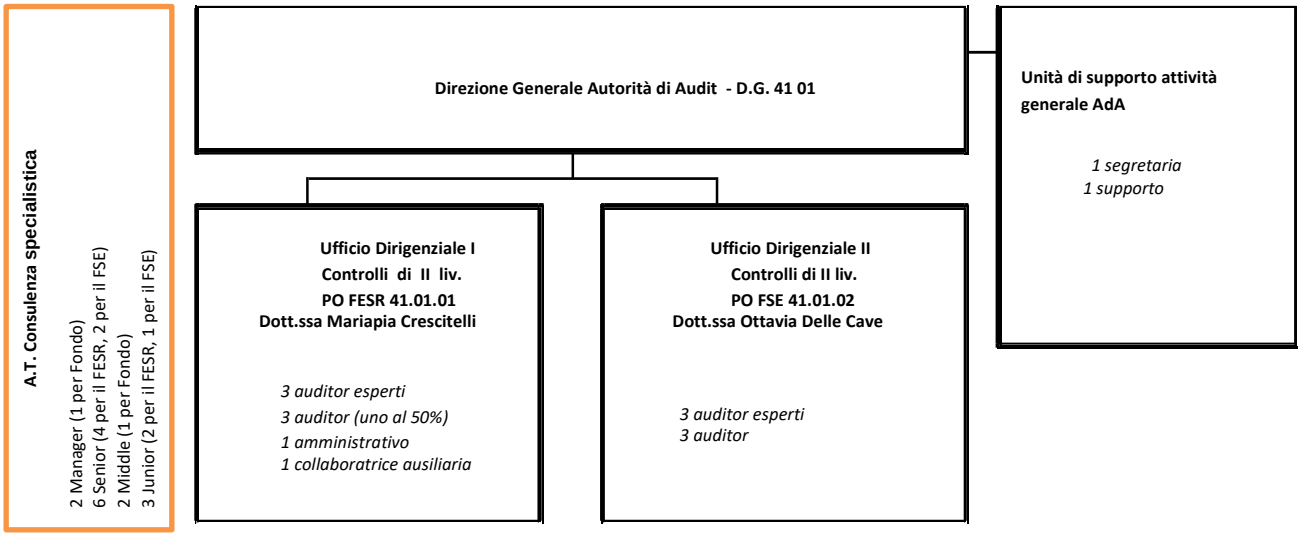

5.2 Indicazione delle risorse pianificate da destinare in relazione al periodo contabile corrente ed a quello successivo

Le risorse complessivamente a disposizione dell'AdA corrispondono a n. 16 unità di personale interno e tre dirigenti. La copertura e la continuità dei livelli quantitativi e dei requisiti di competenza professionale delle risorse interne è garantita nel rispetto del limite minimo del 30% previsto dall'Organismo nazionale di coordinamento. Tali risorse sono distribuite per qualifiche/competenze nel seguente modo:

- Autorità di Audit (AdA);
- Dirigente dell'Ufficio I - Controlli di II livello PO FESR (1 unità);
- Dirigente dell'Ufficio II - Controlli di II livello PO FSE (1 unità.);
- 6 auditor esperti FESR e FSE, di cui 1 in aspettativa e n. 2 con funzioni di quality review FESR (30%) e FSE (30%);
- 6 auditor FESR e FSE, di cui 1 auditor (50%)/supporto amministrativo (50%);
- 1 supporto amministrativo;
- 1 collaboratrice ausiliaria;
- 1 segretaria;
- 1 supporto.

L'AdA è strutturata in due Uffici Dirigenziali "Ufficio I - Controlli di II livello PO FESR" e "Ufficio II - Controlli di II livello PO FSE" competenti, ciascuna per il relativo Programma, allo svolgimento delle verifiche di audit dei sistemi, delle Operazioni, e dei Conti. Le risorse di personale assegnate ai due Uffici, dimensionate in relazione all'entità finanziaria del Programma di competenza ed al numero prevedibile di controlli di audit da effettuare, sono pari a 16 unità di personale interno full time, cui si aggiungono tre dirigenti. Il personale regionale ha un contratto di lavoro a tempo indeterminato che garantisce quindi lo standard qualitativo del servizio pubblico e la continuità dell'attività nel tempo.

fonte: http://burc.regione.campania.it

Le risorse umane in servizio presso l'AdA dispongono di esperienza pluriennale ed hanno competenze riguardanti specifiche tematiche, quali: costi semplificati, appalti pubblici, aiuti di stato, trasparenza e anticorruzione, formazione e sistemi informativi. Tali aspetti, unitamente alle garanzie di indipendenza e alle regole volte a evitare conflitti di interesse, hanno rappresentato elementi salienti sui quali è stata verificata la presenza dei requisiti di adeguatezza dell'AdA ai fini della designazione da parte dell'Organismo nazionale di coordinamento (circolare MEF-RGS Prot. 47832 del 30/05/2014 "Procedura per il rilascio del parere sulla designazione delle Autorità di Audit dei Programmi UE 2014/2020").

Per quanto riguarda l'assistenza tecnica di cui l'AdA si avvale, il supporto specialistico è fornito da personale altamente specializzato selezionato a mezzo Avviso pubblico ex art. 7, comma 6 del Dlgs. n. 165/2001, con conferimento di incarico professionale. Gli incarichi prevedono un impegno massimo di 200 gg/aa all'interno della Struttura dell'AdA, e si concretizzano in servizi di supporto specialistico e di assistenza tecnica per l'espletamento di tutte le attività connesse alla funzione di audit dei programmi, in particolare per quel che concerne:(i) il supporto all'analisi dei requisiti di conformità delle Autorità di gestione e delle Autorità di certificazione rispetto alla normativa comunitaria; (ii) il supporto nella predisposizione della Strategia di audit in conformità alla normativa comunitaria; (iii) il supporto nelle attività di audit di sistema ai sensi dell'art. 127, paragrafo 1, del Regolamento UE 1303/2013; (iv) il supporto alle attività di audit sulle operazioni, ai sensi dell'art. 127, paragrafo 1, del Regolamento UE 1303/2013; (v) il supporto all'elaborazione dei Rapporti Annuali di Controllo e dei pareri in conformità alla normativa comunitaria; (vi) il supporto alle attività connesse agli audit esterni dei servizi della Commissione europea e della Corte dei conti europea; vii) attività propedeutiche all'avvio della nuova programmazione 2021/2027.

Nella sottostante tabella 10 sono riepilogati i ruoli e le relative funzioni, in relazione all'organizzazione interna dell'AdA.

Tabella 10 - Funzionigramma dell'AdA

	RUOLO	FUNZIONE
Ufficio Autorità di Audit	Autorità di Audit (AdA) Dott.ssa Annia Giorgi Rossi	Svolge e coordina le funzioni richieste all'AdA e gestisce le procedure ai sensi dei Reg. n.1303/2013 e Reg. n.480/2014. Tiene rapporti connessi all'attività di audit sia con il MEF-IGRUE che con la Commissione Europea. Cura gli adempimenti connessi alle procedure di valutazione ex ante e in itinere da parte del MEF-IGRUE. Cura gli adempimenti connessi alle designazioni dell'AdG, dell'AdC e degli Organismi Intermedi dei PO FSE e FESR, ai sensi dell'art. 124, Reg. n. 1303/2013. Coordina e sovrintende l'effettuazione degli audit di sistema, delle operazioni e dei conti ivi compresi la predisposizione dei verbali e dei rapporti dei controlli effettuati. Partecipa ad incontri e ad attività di coordinamento con la Commissione Europea, con il MEF-IGRUE ed altri Ministeri capofila dei Fondi, con i presidi territoriali della Ragioneria Generale dello Stato sulle tematiche concernenti i fondi strutturali.
Unità di supporto alle attività generali	n.1 Unità di segreteria, istruttore amministrativo Sig.ra Conception Ferrazzoli n.1 Unità di supporto Sig. Vincenzo Ripa	n.1 Addetto alle attività di segreteria dell'ufficio dell'Autorità n.1 Addetto supporto logistico

fonte: http://burc.regione.campania.it

FONDO FESR	RUOLO	FUNZIONE
Ufficio Dirigenziale I - Controlli di II liv. PO FESR	Dirigente Ufficio Controlli di II livello PO FESR Dott.ssa Maria Pia Crescitelli	Dirige e coordina tutte le attività di controllo di II livello sul fondo FESR. Cura la predisposizione di atti propedeutici all'elaborazione e l'eventuale revisione e/o aggiornamento dei documenti richiesti dal Reg. n.1303/2013, dal Reg. n.480/2013 e dall'All. III all'Accordo di Partenariato (Strategia di audit, manuale delle procedure e relative check list e la relazione di controllo annuale). Cura gli adempimenti connessi alle procedure di valutazione ex ante e in itinere da parte del MEF-IGRUE. Cura gli adempimenti connessi alle designazioni dell'AdG, dell'AdC e degli Organismi Intermedi del PO FESR, ai sensi dell'art. 124, Reg. n. 1303/2013. In particolare, coordina la Sezione FESR nello svolgimento degli audit delle operazioni, di sistema e dei conti. Coordina la redazione dei rispettivi verbali/rapporti di controllo, cura la comunicazione dei risultati nonché il follow up delle irregolarità riscontrate. Partecipa ad incontri e ad attività di coordinamento con la Commissione Europea, con il MEF-IGRUE ed altri Ministeri capofila dei Fondi, con i presidi territoriali della Ragioneria Generale dello Stato sulle tematiche concernenti i fondi strutturali. È inoltre Responsabile delle attività connesse agli Affari Generali dell'Ufficio dell'Autorità di Audit inerenti alla gestione del personale in servizio.
	P.O. FESR: n. 3 auditor esperti Dott. Fabio Schettino Ing. Antonio Della Peruta dr.ssa Annarita Piccolo	Gli auditor esperti sono responsabili dei processi amministrativi inerenti alle attività di audit, della pianificazione delle attività e della gestione degli audit, anche di natura complessa, e del loro monitoraggio. L'auditor esperto Schettino[5] svolge gli audit sulle operazioni (50%) ed eventuali audit tematici (20%); attività di monitoraggio e controllo di Quality Reviewer per il FESR e attuazione del Piano di Qualità (30%). Inoltre, tutti gli auditor svolgono le attività connesse alla redazione dei verbali/rapporti di controllo e il monitoraggio del follow up delle irregolarità riscontrate.
	P.O. FESR: n. 3 auditor avv. Veneranda Mautone dott. Vincenzo Meer sig. Maurizio Cardone (50%) 2 Amministrativi: sig. Nicola Olivieri sig.ra Concetta Rea	Gli auditor supportano la realizzazione delle attività di audit e svolgono attività di preparazione, raccolta ed archiviazione documentale. Gli auditor svolgono gli audit sulle operazioni (50%) e l'audit di sistema e conti nonché eventuali audit tematici (50%) Inoltre svolgono le attività connesse alla redazione dei verbali/rapporti di controllo e il monitoraggio del follow up delle irregolarità riscontrate. Le 3 risorse amministrative sono così impiegate: sig. Cardone: gestione del protocollo, personale ed economato (50%); sig. Nicola Olivieri: istruttore amministrativo di supporto alla Gestione del Personale e PEC; sig.ra Concetta Rea: collaboratore ausiliario, addetta alla archiviazione fascicoli e documentazione.
	Responsabile del personale e AA.GG.	Il Dirigente dell'Ufficio Controlli di II livello PO FESR Dr.ssa Maria Pia Crescitelli è, tra l'altro, responsabile del supporto amministrativo alle attività connesse agli Affari Generali, alla gestione del personale in servizio

[5] Dal 09/04/2021 l'attività di QR è stata assegnata al dott. Fabio schettino, nominato "Quality Review del PO FESR" con nota dell'Autorità di Audit - prot. R.C., PG/2021/0190948 del 09/04/2021. Si fa presente che il dott. Schettino può svolgere compiti di auditor per il FESR, in tal caso, per evitare situazioni di conflitto di interesse nello svolgimento dell'attività di QR, la QR dei progetti controllati dallo stesso verrà svolta dal referente FSE dr.ssa Paola Carotenuto.

fonte: http://burc.regione.campania.it

		e l'economato, con il supporto del personale amministrativo all'uopo preposto.
FONDO FSE	**RUOLO**	**FUNZIONE**
Ufficio Dirigenziale II – Controlli di II liv. PO FSE	Dirigente Ufficio Controlli di II liv. PO FSE Dott.ssa Ottavia Delle Cave	Dirige e coordina tutte le attività di controllo di II livello sul fondo FSE. Cura la predisposizione di atti propedeutici all'elaborazione e l'eventuale revisione e/o aggiornamento dei documenti richiesti dal Reg. n.1303/2013, dal Reg. n.480/2013 e dall'All. III all'Accordo di Partenariato (Strategia di audit, manuale delle procedure e relative check list e la relazione di controllo annuale). Cura gli adempimenti connessi alle procedure di valutazione ex ante e in itinere da parte del MEF-IGRUE. Cura gli adempimenti connessi alle designazioni dell'AdG e dell'AdC. In particolare, coordina la Sezione FSE nello svolgimento degli audit delle operazioni, di sistema e dei conti. Coordina la redazione dei rispettivi verbali/rapporti di controllo, cura la comunicazione dei risultati nonché il follow up delle irregolarità riscontrate. Partecipa ad incontri e ad attività di coordinamento con la Commissione Europea, con il MEF-IGRUE ed altri Ministeri capofila dei Fondi, con i presidi
	P.O. FSE 3 auditor esperti: Dott. Giuseppe Vigilante Dott.ssa Michela Ponticorvo (in aspettativa) Dott. Massimo Pignalosa	Gli auditor esperti sono responsabili dei processi amministrativi inerenti alle attività di audit, della pianificazione delle attività e della gestione degli audit, anche di natura complessa, e del loro monitoraggio Gli auditor svolgono gli audit sulle operazioni (50%) e l'audit di sistema e conti nonché eventuali audit tematici (50%) Inoltre svolgono le attività connesse alla redazione dei verbali/rapporti di controllo e il monitoraggio del follow up delle irregolarità riscontrate.
	P.O. FSE n. 3 auditor: Dott. Marco Liguori Dott.ssa Paola Carotenuto Dott. ssa Daria Abbondante	Gli auditor supportano la realizzazione delle attività di audit e svolgono attività di preparazione, raccolta ed archiviazione documentale. Gli auditor svolgono gli audit sulle operazioni (50%) e l'audit di sistema e conti nonché eventuali audit tematici (50%). Inoltre, svolgono le attività connesse alla redazione dei verbali/rapporti di controllo e il monitoraggio del follow up delle irregolarità riscontrate. L'auditor, Paola Carotenuto[6], svolge gli audit sulle operazioni (50%) ed eventuali audit tematici e conti (20%), attività di monitoraggio e controllo di quality reviewer per il FSE e attuazione Piano di Quality (30%).

FONDO	**RUOLO**	**FUNZIONE**
FESR e FSE	Esperti - AT Consulenza specialistica 2 Manager (1 per Fondo) 6 Senior (4 per il FESR, 2 per il FSE) 2 Middle (1 per Fondo) 3 Junior (2 per il FESR, 1 per il FSE)	Esperti per l'assistenza tecnica specialistica di supporto alle attività connesse alle funzioni dell'Autorità di Audit.

[6] Dal 29/03/2022 l'attività di QR è stata assegnata alla Dott.ssa Paola Carotenuto, nominata "Quality Review Po FSE" con nota dell'Autorità di Audit – prot. PG/2022/0170628 del 29/03/2022.Si fa presente che la Dott.ssa Paola Carotenuto può svolgere compiti di auditor per il FSE, in tal caso, per evitare situazioni di conflitto di interesse nello svolgimento dell'attività di QR, la QR dei progetti controllati dalla stessa verrà svolta dal referente FESR dott. Fabio Schettino.

fonte: http://burc.regione.campania.it

REGIONE CAMPANIA

Decreto Dirigenziale n. 15 del 03/05/2023

Dipartimento 60 - Uffici speciali

Direzione Generale 9 - Uff. del federalismo e dei sistemi territoriali e della sicurezza integrata

U.O.D. 6 - Legalità e sicurezza

Oggetto dell'Atto:

LEGGE REGIONALE DEL 16 APRILE 2012, N. 7. AVVISO PUBBLICO A FAVORE DEI COMUNI PER IL FINANZIAMENTO DI PROGETTI DI RIUTILIZZO DI BENI CONFISCATI - PROGRAMMA ANNUALE 2022, APPROVATO CON DECRETO DIRIGENZIALE N. 59 DEL 03.11.2022. APPROVAZIONE GRADUATORIE, EL ENCHI E SCHEMA DI CONVENZIONE. IMPEGNO DI SPESA SUL CAPITOLO U07840.

IL DIRIGENTE

PREMESSO che

a) la Giunta Regionale con la deliberazione n. 397 del 19/07/2022 recante “Legge regionale del 16/04/2012, n. 7 - Adozione del Programma annuale degli interventi per la valorizzazione dei beni confiscati 2022" ha adottato, ai sensi dell’art.3-bis comma 1 della legge regionale 16 aprile 2012, n. 7, il “Programma annuale degli interventi per la valorizzazione dei beni confiscati 2022”;

b) nel citato Programma annuale degli interventi per la valorizzazione dei beni confiscati 2022 sono individuate le Azioni di recupero per finalità istituzionali – sociali – produttive da realizzarsi con le risorse appostate nel bilancio regionale, per l’esercizio finanziario 2023, sul capitolo di spesa 7840;

c) nello specifico il Programma annuale 2022 prevede di adottare un Avviso pubblico rivolto ai i Comuni della Regione Campania, in forma singola o consortile, per la realizzazione di azioni finalizzate al recupero e alla rifunzionalizzazione di beni immobili confiscati da destinare ad attività istituzionali/sociali/produttive su beni confiscati trasferiti al patrimonio indisponibile del Comune, già assegnati o da assegnare mediante procedura di evidenza pubblica, fornendo nel contempo indicazioni circa le tipologie di interventi ammissibili, l’importo massimo finanziabile, i criteri e le priorità da adottare in sede di valutazione dei progetti;

d) in coerenza alle suddette indicazioni è stato predisposto, l’Avviso pubblico denominato “Legge Regionale del 16 aprile 2012, n. 7. Avviso pubblico a favore dei Comuni per il finanziamento di progetti di riutilizzo di beni confiscati – programma annuale 2022” con i relativi allegati, e con decreto dirigenziale n. 59 del 03/11/2022 il citato Avviso è stato approvato e si è proceduto alla prenotazione dell’impegno, sul capitolo di spesa 7840, dei fondi necessari che ammontano complessivamente ad € 1.500.000;

PREMESSO altresì che

a) alla scadenza del termine per la presentazione delle proposte progettuali, stabilita alle ore 23,59 del 28/02/2023, sono pervenute n. 26 istanze di partecipazione;

b) con decreto dirigenziale n. 8 del 10/03/2023 è stata istituita, ai sensi dell’art. 9 dell’avviso citato, la commissione di valutazione delle proposte progettuali pervenute composta da un Presidente e da n. 3 componenti, di cui n. 1 avente le sole funzioni di segretario;

c) l’art. 10, capoversi 3 e 4, dell’Avviso stabilisce che: “*La Commissione di valutazione, terminati i lavori, trasmette le risultanze dell'analisi valutativa. Il dirigente della Unità Operativa “Legalità e Sicurezza” dell’Ufficio per il Federalismo e dei Sistemi Territoriali e della Sicurezza Integrata prende atto dei lavori della commissione di valutazione e approva, entro 60 giorni dal termine di scadenza delle candidature, apposito decreto dirigenziale, da pubblicare sul BURC e sul sito istituzionale della Regione Campania http://www.regione.campania.it contenente le risultanze della valutazione”*;

d) l’art. 5, capoversi 10, 11 e 12 dell’Avviso stabilisce che: “*Ai fini dell’ammissione al contributo di cui al presente Bando si applicano le disposizioni in materia di regolarizzazione delle posizioni debitorie per canoni idrici e/o di depurazione ex art. 1 L. R. n. 1/2012 e art. 1, comma 181, L. R. n. 5/2013. A tale proposito, per gli Enti Locali, utilmente collocati in graduatoria, che si trovano nelle condizioni di cui sopra, sarà sospesa l’ammissione a finanziamento per un tempo non superiore a 60 giorni dall’approvazione della graduatoria, nel corso del quale l’Ente Locale dovrà regolarizzare la propria posizione debitoria ex art. 1 L. R. n. 1/2012 e art. 1, comma 181, L. R. n.*

5/2013. Decorso inutilmente tale termine l'amministrazione regionale provvederà all'esclusione della proposta progettuale e all'eventuale scorrimento di graduatoria";

e) l'art. 11 dell'Avviso stabilisce che sarà stipulato l'atto di concessione che disciplina gli obblighi tra le parti, e le modalità di erogazione del finanziamento concesso.

CONSIDERATO che

a) con nota acquisita al protocollo dell'Ufficio per il Federalismo e dei Sistemi Territoriali e della Sicurezza Integrata al n. PG/2023/0220397 del 27/04/2023 la Presidente della Commissione di valutazione, a conclusione dei lavori, ha trasmesso alla UOD 06 "Legalità e sicurezza" n. 7 verbali con relativi allegati.

CONSIDERATO altresì che

a) sulla base delle risultanze contenute negli atti sono stati predisposti:
   1) la graduatoria dei Comuni ammissibili a finanziamento (allegato A) con l'indicazione del contributo riconosciuto;
   2) la graduatoria dei Comuni non ammissibili a finanziamento per esaurimento delle risorse finanziarie (allegato B);
   3) l'elenco dei Comuni non ammissibili a finanziamento in quanto le loro proposte progettuali non hanno ottenuto un punteggio uguale o superiore alla soglia minima stabilita dall'art. 9 del citato Avviso con l'indicazione del punteggio attribuito (allegato C);
b) a fronte delle risorse finanziarie disponibili per il succitato avviso al Comune di Ottaviano può essere riconosciuto l'Importo di € 149.916,33 in luogo dell'importo richiesto dal citato ente.

RITENUTO pertanto

a) di dovere prendere atto delle risultanze contenute negli atti trasmessi dalla commissione istituita con d.d. n. 8 del 10/03/2023;
b) di dover approvare:
   1) la graduatoria dei Comuni ammissibili a finanziamento (allegato A) con l'indicazione del contributo attribuito;
   2) la graduatoria dei Comuni non ammissibili a finanziamento per esaurimento delle risorse finanziarie (allegato B);
   3) l'elenco dei Comuni non ammissibili a finanziamento in quanto le loro proposte progettuali non hanno ottenuto un punteggio uguale o superiore alla soglia minima stabilita dall'art. 9 del citato Avviso (allegato C),
c) di dover approvare lo schema di convenzione che disciplina gli obblighi tra le parti e le modalità di erogazione del finanziamento concesso (allegato D);
d) di dover rinviare a successivo provvedimento l'assegnazione del finanziamento ai Comuni di cui alla graduatoria allegato A, previa verifica dei requisiti di cui agli artt. 5 e 7 del citato Avviso;

e) di dover impegnare per l'esercizio finanziario 2023 l'importo di € 1.500.000 in favore dei beneficiari di cui all'allegato SAP, che forma parte integrante e sostanziale del presente decreto;

VISTI

a) la normativa, nonché le deliberazioni e i decreti dirigenziali indicati in premessa;

b) il Regolamento regionale n. 5 del 07/06/2018;

c) la Legge regionale n. 19 del 29/12/2022;

d) la Deliberazione di Giunta Regionale n. 9 del 09/01/2023;

e) gli atti della commissione di valutazione istituita con decreto dirigenziale n. 8 del 10/03/2023.

Alla stregua dell'istruttoria compiuta dal responsabile del procedimento nominato con decreto n. 59 del 03/11/2022 nonché dalla dichiarazione di regolarità resa dalla Dirigente ad interim della UOD Legalità e Sicurezza dell'Ufficio per il Federalismo e dei Sistemi Territoriali e della Sicurezza Integrata

DECRETA

Per tutto quanto esposto in narrativa che qui si intende integralmente riportato

1) di prendere atto delle risultanze contenute nei verbali della commissione, istituita con decreto dirigenziale n. n. 8 del 10/03/2023, per la valutazione delle proposte progettuali pervenute in risposta all'Avviso pubblico denominato "Legge Regionale del 16 aprile 2012, n. 7. Avviso pubblico a favore dei Comuni per il finanziamento di progetti di riutilizzo di beni confiscati – programma annuale 2022" approvato con decreto dirigenziale n. 59 del 03/11/2022;

2) di approvare:

   a) la graduatoria dei Comuni ammissibili a finanziamento (allegato A),

   b) la graduatoria dei Comuni non ammissibili a finanziamento per esaurimento delle risorse finanziarie (allegato B),

   c) l'elenco dei Comuni non ammissibili a finanziamento, in quanto le loro proposte progettuali non hanno ottenuto un punteggio uguale o superiore alla soglia minima stabilita dall'art. 9 (allegato C);

3) di approvare lo schema di convenzione che disciplina gli obblighi tra le parti e le modalità di erogazione del finanziamento concesso (allegato D);

4) di rinviare a successivo provvedimento l'assegnazione del finanziamento ai Comuni di cui alla graduatoria allegato A, previa verifica dei requisiti di cui agli artt. 5 e 7 del citato Avviso;

5) di impegnare per l'esercizio finanziario 2023 l'importo di € 1.500.000 in favore dei beneficiari di cui all'allegato SAP, che forma parte integrante e sostanziale del presente decreto;

6) di inviare copia del presente atto:

   a) allo STAFF Funzioni di supporto tecnico-operativo – Gestione e coordinamento dei procedimenti di spesa 50 13 93;

   b) alla Segreteria di Giunta – Registrazione Atti Monocratici;

7) di disporre la pubblicazione del presente provvedimento, ad avvenuta regolare annotazione di tale operazione nelle scritture contabili della DG Risorse Finanziarie, nella sezione “Regione Casa di Vetro” del sito web della Regione Campania;

8) di pubblicare il presente provvedimento ed i suoi allegati sul Bollettino Ufficiale della Regione Campania (B.U.R.C.), quale mezzo ufficiale di notifica a tutti gli interessati;

9) di inviare copia del presente decreto all’Assessore alla Sicurezza, Legalità, Immigrazione.

Clementina Quinterno

Allegato A

"Legge Regionale del 16 aprile 2012, n. 7. Avviso pubblico a favore dei Comuni per il finanziamento di progetti di riutilizzo di beni confiscati – programma annuale 2022
GRADUATORIA DEI COMUNI AMMISSIBILI A FINANZIAMENTO

N.	COMUNE	PUNTEGGIO	CONTRIBUTO AMMESSO A FINANZIAMENTO
1	San Cipriano d'Aversa (Ce)	77	€ 160.000,00
2	Castel Volturno (Ce)	76	€ 200.000,00
3	Trentola Ducenta (Ce)	72	€ 200.000,00
4	Vitulazio (Ce)	70	€ 200.000,00
5	Ercolano (Na)	69	€ 192.837,57
6	Bacoli (Na)	61	€ 197.289,94
7	Napoli	61	€ 199.956,16
8	Ottaviano (Na)	60	€ 149.916,33
TOTALE			**€ 1.500.000,00**

Allegato B

Legge Regionale del 16 aprile 2012, n. 7. Avviso pubblico a favore dei Comuni per il finanziamento di progetti di riutilizzo di beni confiscati – programma annuale 2022

GRADUATORIA DEI COMUNI NON AMMISSIBILI A FINANZIAMENTO PER ESAURIMENTO DELLE RISORSE FINANZIARIE

N.	COMUNE	PUNTEGGIO
1	Mercato San Severino (Sa)	60
2	Sant'Antimo (Na)	60
3	Casalnuovo di Napoli (Na)	58
4	Castelvenere (Bn)	58
5	Mondragone (Ce)	58
6	Capaccio (Sa)	55
7	Grazzanise (Ce)	54
8	Campagna (Sa)	51
9	Benevento (Bn)	51
10	Contursi Terme (Sa)	51
11	Torre Annunziata (Na)	50
12	Caserta (Ce)	50
13	Calvi Risorta (Ce)	50

fonte: http://burc.regione.campania.it

Allegato C

Legge Regionale del 16 aprile 2012, n. 7. Avviso pubblico a favore dei Comuni per il finanziamento di progetti di riutilizzo di beni confiscati – programma annuale 2022

GRADUATORIA DEI COMUNI NON AMMESSI A FINANZIAMENTO PER MANCATO RAGGIUNGIMENTO DEL PUNTEGGIO MINIMO STABILITO DALL'AVVISO PUBBLICO

N.	COMUNE	PUNTEGGIO
1	Melito di Napoli (Na)	47
2	Santa Maria Capua Vetere (Ce)	44
3	Arzano (Na)	43
4	Pignataro Maggiore (Ce)	41
5	Cancello e Arnone (Ce)	40

Legge Regionale del 16 aprile 2012, n. 7. Avviso pubblico a favore dei Comuni per il finanziamento di progetti di riutilizzo di beni confiscati – programma annuale 2022

CONVENZIONE

TRA

La Regione Campania, C.F. n. 80011990639, nella persona del/della Dirigente ad interim dell'Unità Operativa Dirigenziale 06 "Legalità e Sicurezza" dell'Ufficio per il Federalismo e dei Sistemi Territoriali e della Sicurezza Integrata, di seguito denominata Unità operativa "Legalità e Sicurezza", dott./dott.ssa **********, nato/a a ********* il ********, domiciliato/a per la carica presso la sede legale della Regione Campania in Napoli, alla via Santa Lucia n. 81

E

il Comune di **********, di seguito denominato "Beneficiario", nella persona del legale rappresentante, **********, nato a ********* il **********, domiciliato per la carica presso la sede legale del Comune di ******** in Piazza ****** n. **, in qualità di Beneficiario dell'intervento denominato "**********"

PREMESSO

a) che la Legge Regionale 16 aprile 2012, n. 7 e ss.mm.ii. "*Nuovi interventi per la valorizzazione dei beni sequestrati e confiscati alla criminalità organizzata*" detta disposizioni per favorire la realizzazione di progetti di riutilizzo sociale dei beni confiscati presenti sul territorio regionale, qualificati e diversificati, sostenibili nel tempo e capaci di favorire positive ricadute sociali, economiche e occupazionali attraverso la definizione e la strutturazione di reti e distretti di economia sociale e solidale;
b) che ai sensi dell'art. 3 comma 3 e dell'art. 3 bis della L.R. n. 7/2012 e ss.mm.ii. con deliberazioni n. 366 del 07/07/2022 e n. 474 del 13/09/2022, la Giunta Regionale della Campania ha approvato rispettivamente il "*Piano strategico per i beni confiscati della Regione Campania 2022-2024*" e il "*Programma annuale degli interventi per la valorizzazione dei beni confiscati 2022*";
c) che in coerenza con le indicazioni del *Programma annuale,* con decreto dirigenziale n. 59 del 03/11/2022, è stato approvato l'Avviso pubblico denominato *"Legge Regionale del 16 aprile 2012, n. 7. Avviso pubblico a favore dei Comuni per il finanziamento di progetti di riutilizzo di beni confiscati – programma annuale 2022*" con i relativi allegati;
d) che in data ****** il Comune di ****** ha inviato a mezzo PEC la domanda di partecipazione all'avviso citato nonché la proposta progettuale;
e) che con decreto dirigenziale n. ** del ****** è stata approvata la graduatoria dei Comuni ammissibili a finanziamento con l'indicazione dell'importo assegnato, è stato approvato il presente schema di convenzione da sottoscrivere tra le parti e sono stati impegnati i fondi necessari per l'attuazione dell'operazione citata, impegno registrato al n. ********* sul capitolo di spesa 7840;
f) che con decreto n. ***** del ********** il Comune di ********** è stato ammesso a

fonte: http://burc.regione.campania.it

finanziamento per la realizzazione del progetto denominato "**********" per un valore di € ********** ;

g) che l'art. 11 dell'avviso stabilisce che saranno stipulati appositi atti di concessione che disciplinano gli obblighi tra le parti e le modalità di erogazione del finanziamento concesso.

TUTTO CIÒ PREMESSO

Le Parti come sopra costituite, mentre confermano e ratificano la precedente narrativa, convengono e stipulano quanto segue:

Articolo 1
Premesse e allegati

Le Premesse, inclusi i provvedimenti e i documenti tutti ivi richiamati, costituiscono parte integrante e sostanziale della presente Convenzione e hanno valore di patto tra le Parti che dichiarano espressamente di averne piena e completa conoscenza.

Articolo 2
Oggetto della Convenzione

La presente Convenzione regola i rapporti tra la Regione Campania e il Beneficiario per l'attuazione dell'intervento denominato "**********" e ammesso a finanziamento per € ******* a valere sulle risorse della Legge Regionale del 16 aprile 2012, n. 7.

Articolo 3
Durata della Convenzione

Il Beneficiario si intende vincolato, ai sensi della presente Convenzione, dalla data di sottoscrizione e sino ad espletamento di tutte le attività previste dalla proposta progettuale presentata per la partecipazione all'avviso pubblico di cui al decreto dirigenziale n. 59 del 03/11/2022.

Articolo 4
Obblighi delle Parti

Con la stipula della presente Convenzione, il Beneficiario si obbliga a garantire, a pena di revoca del finanziamento:

a) l'esecuzione esatta ed integrale del progetto;
b) la conformità delle procedure utilizzate alle norme comunitarie, nazionali e regionali di settore nonché a quelle in materia ambientale, sociale, sicurezza e lavoro, di pari opportunità, gare di appalto e regole della concorrenza;
c) la tracciabilità dei flussi finanziari di cui all'art. 3 della Legge n. 136 del 13 agosto 2010 e ss.mm.ii. compresa l'indicazione, su tutti i documenti di spesa riferiti al progetto, del titolo dell'intervento, del Codice Unico di Progetto (CUP) e del Codice Identificativo Gare (CIG);
d) l'attestazione delle spese effettivamente sostenute e quietanzate nel periodo di riferimento, unitamente alla copia della documentazione tecnico/amministrativa/contabile relativa alle attività finanziate;
e) la realizzazione dell'intervento secondo quanto nel cronoprogramma allegato al progetto e comunque non oltre 12 mesi dalla sottoscrizione della Convenzione, salvo

fonte: http://burc.regione.campania.it

proroga concessa dall'Unità Operativa "Legalità e Sicurezza" per motivi non imputabili al beneficiario;

f) la trasmissione, entro 90 giorni dall'erogazione del saldo, della rendicontazione delle spese sostenute relativamente al saldo erogato;
g) l'individuazione del soggetto gestore del bene, ai sensi dell'art. 48 - comma 3 - lett. c) del decreto legislativo 159/2011, prima dell'erogazione del saldo (in caso di utilizzo per fini non istituzionali).

Il Beneficiario dovrà inoltre comunicare tempestivamente ogni modifica relativa ai lavori e alle spese dell'intervento nonché la sostituzione del Responsabile Unico del Procedimento indicato nella proposta progettuale.

Con la stipula della presente Convenzione la Regione Campania si impegna, nei confronti del Beneficiario, a erogare il contributo finanziato secondo le modalità stabilite dall'Avviso e riportate nel successivo articolo 7.

Articolo 5
Spese ammissibili

In conformità a quanto previsto dall'avviso pubblico sono ammissibili a contributo le spese effettuate a partire dalla data di pubblicazione sul BURC dell'avviso, finalizzate alla realizzazione delle proposte progettuali e relative alle seguenti voci di costo:

a) lavori a misura, a corpo, in economia;
b) forniture;
c) imprevisti nel limite di 5% di *a)*;
d) allacciamento ai pubblici servizi;
e) le spese generali, ivi incluse le spese di progettazione esecutiva dell'intervento, direzione lavori e coordinamento sicurezza e tutte le altre spese tecniche nella misura non superiore al 12% di a)+b);
f) IVA ed eventuali altre imposte e contributi dovuti per legge.

Sono ammissibili eventuali costi documenti relativi alle spese sostenute per le attività di coprogettazione nel limite massimo del 2% del finanziamento richiesto.
Non sono ammissibili le spese per le quali si è usufruito di altro finanziamento.

Articolo 6
Economie di Gara

In conformità a quanto previsto dall'avviso pubblico le economie realizzate in sede di gara possono essere accantonate. Tale quota va ad integrare il quadro economico del progetto post-gara e deve essere riportata in un'apposita voce "Accantonamenti".
La voce di spesa "Accantonamenti" può essere utilizzata, nei casi e nei limiti tassativamente stabiliti dall'art. 106 del D. Lgs. n. 50/2016 nonché per opere complementari che rendano più funzionale e fruibile l'opera principale e che vengano affidate attraverso nuova procedura d'affidamento, previa richiesta da parte dell'Ente locale e successiva autorizzazione da parte del dirigente della Unità Operativa "Legalità e Sicurezza" dell'Ufficio per il Federalismo e dei Sistemi Territoriali e della Sicurezza Integrata.

Articolo 7
Condizioni di erogazione del finanziamento

In conformità a quanto previsto dall'avviso pubblico l'Unità Operativa "Legalità e Sicurezza" provvede alle liquidazioni come di seguito indicato:

fonte: http://burc.regione.campania.it

a) anticipazione del 40% dell'importo ammesso a finanziamento successivamente alla stipula della convenzione e alla trasmissione del provvedimento di stanziamento delle risorse relativo alla quota di cofinanziamento, se indicato nella candidatura;
b) erogazione pari al 40% dell'importo rimodulato a seguito dell'espletamento della gara di appalto, previa presentazione di:
    1) quadro economico definitivo rideterminato;
    2) copia del contratto tra la stazione appaltante e la ditta incaricata dell'esecuzione dei lavori;
    3) attestazione da parte del responsabile unico del procedimento di avvenuto concreto inizio dei lavori;
    4) rendicontazione delle spese effettivamente sostenute e quietanzate nei modi di legge, del 80% dell'anticipazione;
c) erogazione saldo, previa approvazione del certificato di collaudo tecnico-amministrativo/certificato regolare esecuzione, rendicontazione delle spese effettivamente sostenute e quietanzate nei modi di legge del 100% delle risorse trasferite per l'intervento e previa assegnazione del bene al soggetto gestore, individuato con modalità di evidenza pubblica, attestazione del RUP dell'importo totale delle spese sostenute per la realizzazione dell'intervento. Entro 90 giorni dall'erogazione del saldo dovrà essere trasmessa rendicontazione delle spese sostenute relativamente al saldo erogato.

Tutte le erogazioni saranno subordinate al rispetto delle modalità di rendicontazione nei modi di legge.
Ogni eccedenza di spesa rispetto all'importo finanziato, per qualsiasi motivo determinata, resterà a carico del proponente, che provvederà alla relativa copertura con mezzi finanziari reperiti a sua cura ed onere, dovendosi escludere che ogni aggiuntivo onere possa gravare sulla Regione Campania.

Articolo 8
Verifiche e controlli

L'Unità Operativa "Legalità e Sicurezza" può effettuare in ogni fase del procedimento controlli ed ispezioni sia sull'esecuzione dei lavori che sulla documentazione amministrativa, tecnica e contabile relativa all'operazione. Il Beneficiario è tenuto a consentire i suddetti controlli fornendo ogni opportuna informazione e mettendo a disposizione il proprio personale nonché la documentazione necessaria.
Qualora a seguito dei controlli svolti emergessero irregolarità/criticità l'Unità Operativa "Legalità e Sicurezza" procederà ad acquisire dal Beneficiario eventuali controdeduzioni e/o documentazione integrativa utile a superare le criticità riscontrate.

Articolo 9
Revoca del contributo

In conformità a quanto previsto dall'avviso pubblico il contributo sarà soggetto a revoca totale o parziale nei casi in cui il Beneficiario risulti inadempiente rispetto agli obblighi riportati nella presente convenzione all'art. 4.

Articolo 10
Recuperi

Ogni irregolarità, rilevata prima o dopo l'erogazione del contributo pubblico versato al

Beneficiario, dovrà essere immediatamente rettificata e gli importi eventualmente corrisposti dovranno essere recuperati dagli uffici regionali.
In caso di mancata restituzione spontanea da parte del Beneficiario, la Regione Campania, previa diffida a adempiere nel temine perentorio di 30 giorni formulata e trasmessa dall'Unità Operativa "Legalità e Sicurezza" mediante pec, provvede al recupero coattivo.

Articolo 11
Clausola di Manleva

Il Beneficiario esonera la Regione Campania da qualsiasi rapporto di debito o di responsabilità diretta nei confronti del soggetto affidatario dell'esecuzione dell'intervento finanziato con la presente Convenzione.
Il Beneficiario è responsabile di qualsiasi danno che i terzi subiscano in dipendenza dell'esecuzione dell'intervento e delle attività connesse e non potrà quindi pretendere di rivalersi nei confronti dell'amministrazione regionale.

Articolo 12
Tutela della privacy

Il Beneficiario si impegna ad osservare le disposizioni in materia di trattamento dei dati e di tutela della riservatezza nei confronti delle notizie di qualsiasi natura comunque acquisite nello svolgimento delle attività oggetto della presente Convenzione, in base alla normativa vigente.

Articolo 13
Foro Competente

Il Foro competente per qualsivoglia controversia che dovesse originarsi nell'interpretazione o nell'esecuzione della presenta Convenzione è esclusivamente quello di Napoli.

Articolo 14
Disposizioni finali

Per tutto quanto non disciplinato dalla presente Convenzione, si fa riferimento a quanto disposto nella normativa, anche sopravvenuta, comunitaria, nazionale e regionale applicabile.

Letto confermato e sottoscritto digitalmente

Giunta Regionale della Campania

Direzione Generale per le Politiche Culturali e il Turismo

Staff Funzioni di supporto tecnico operativo
"Promozione e Valorizzazione dei Beni Culturali"

AVVISO

Si dà notizia che in data 26/04/2023, acquisita al prot. n. 219001, è pervenuta alla Regione Campania da parte della Soprintendenza Archeologia Belle Arti e Paesaggio per il Comune di Napoli la comunicazione, ai sensi dell'art. 59 del D. Lgs. 42/2004, della denuncia del trasferimento di proprietà effettuato in data 19/04/2023 della collezione di sette piastrelle maiolicate di proprietà Donatone.
Le piastrelle maiolicate che compongono la collezione Donatone, di fabbrica napoletana con influenze valenzane, sono databili per la quasi totalità tra la seconda metà del XV e la prima metà del XVI sec. Provengono da diversi edifici napoletani, tra cui Palazzo Carafa, Cappella Pontano, Chiesa di San Giovanni a Carbonara – Cappella Caracciolo e Chiesa di S. Maria Donnaregina Vecchia.
Alienata da Cosi Vittoria, Donatone Enrico Ferrante, Donatone Ruggiero, Donatone Irene, Donatone Lanfranco, la collezione è stata acquisita da Lama Diego al prezzo di € 23.000,00.
Il bene è sottoposto alle disposizioni di tutela di cui al D. Lgs. 42/2004, Parte seconda D.M. 11/04/1994 ex lege 1089/39 (tutt'ora valido).
Ai sensi dell'art. 62 comma 1 del D. Lgs. 42/2004, la presente comunicazione viene effettuata dalla Regione Campania sul Bollettino Ufficiale (BURC) nonché nella sezione "Cultura e Turismo" del proprio sito web istituzionale.

Il Dirigente di Staff
Dott.ssa Nadia Murolo

Documento firmato da:
NADIA MUROLO
03.05.2023 09:39:13 UTC

Funzionario referente: dott.ssa Cristina Capriglione tel. 081.7966649 - mail cristina.capriglione@regione.campania.it

fonte: http://burc.regione.campania.it

COMUNE DI SERRARA FONTANA

CITTÀ METROPOLITANA DI NAPOLI

REGOLAMENTO

PER LA GESTIONE DEL SERVIZIO DI ORMEGGIO IN CONCESSIONE NEL PORTO DI SANT'ANGELO

Approvato con deliberazione del Consiglio Comunale n. 2 in data 11.04.2023

fonte: http://burc.regione.campania.it

INDICE

CAPO I – GENERALITÀ
Art. 1 - Campo di applicazione
Art. 2 - Definizioni
Art. 3 - Individuazione del Porto
Art. 4 - Organizzazione interna

Capo II - NORME GENERALI DI CIRCOLAZIONE ED ACCOSTO DEL NAVIGLIO AI PONTILI
Art. 5 - Generalità
Art. 6 - Ancoraggio
Art. 7 - Utilizzazione Banchine e dei pontili
Art. 8 - Ormeggi
Art. 9 - Casi di forza maggiore e di emergenza

Capo III - ORMEGGIO DEL NAVIGLIO
Art. 10 - Posti di ormeggio
Art. 11 - Assistenza in Porto
Art. 12 - Fondali
Art. 13 - Cessione del posto di ormeggio
Art. 14 - Disponibilità e occupazione del posto di ormeggio
Art. 15 - Posti di ormeggio di transito
Art. 16 - Identificazione delle imbarcazioni e contrassegni
Art. 17 - Inquinamenti, molestie e divieti

Capo IV - SICUREZZA DELLA NAVIGAZIONE
Art. 18 - Prescrizioni e verifiche concernenti la sicurezza
Art. 19 - Ispezioni
Art. 20 - Assicurazione

Capo V - SERVIZI AI PONTILI
Art. 21 - Servizi portuali
Art. 22 - Servizi generali portuali
Art. 23 - Servizi sussidiari
Art. 24 - Servizi tecnici
Art. 25 - Obblighi e divieti
Art. 26 - Piano Generale degli Ormeggi
Art. 27 - Responsabilità
Art. 28 - Canoni e Tariffe
Art. 29 - Attracco abusivo.
Art. 30 - Inosservanza e norma di rinvio

fonte: http://burc.regione.campania.it

CAPO I – GENERALITÀ

Art. 1
Campo di applicazione

Il presente atto disciplina l'utilizzo dei posti di ormeggio ai pontili ed ai tratti di banchina nel porto di Sant'Angelo del Comune di Serrara Fontana (NA) in aderenza al contenuto della Concessione Demaniale Marittima nr. 81/2006, modificata ed integrata dalla n. 153/08, oggetto di ampliamento con CdM n. 65/2019 del 12/07/2019, con validità fino alla data del 31.12.2023, stipulata con l'Amministrazione Regionale, e intestata al Comune di Serrara Fontana (NA) quale "Concessionario", relativa all'occupazione ed all'uso, di aree demaniali marittime e specchi acquei allo scopo di mantenere pontili galleggianti e porzione di banchina portuale per l'ormeggio di unità da diporto, come da planimetria allegata che è parte integrante del presente atto.

Il Comune si riserva di aggiornare in ogni momento il presente regolamento, con quelle ulteriori disposizioni che si rendessero necessarie o che fossero ritenute opportune allo scopo di rendere sempre più sicura, efficiente e funzionale per gli Utenti la struttura Portuale, in accordo con le disposizioni vigenti.

Art. 2
Definizioni

Le norme contenute nel presente regolamento dovranno essere scrupolosamente osservate da tutti gli Utenti del Porto e da chiunque che a qualsiasi titolo, anche occasionalmente vi acceda. Copia del regolamento verrà consegnato ai residenti in sede di assegnazione del posto di ormeggio e firmato per presa visione, nonché verrà realizzata una copia stampata per la visione a coloro i quali accedono e/o usufruiscono del posto di ormeggio o del porto.

L'esercizio della concessione è di competenza unica del Concessionario. Lo stesso rimane comunque soggetto alle vigenti norme di Polizia del Demanio Marittimo e alla vigilanza dell'Autorità Marittima, nonché alla osservanza di tutte le disposizioni contenute nel Codice della Navigazione, del relativo Regolamento di esecuzione, e di tutte le altre Leggi e regolamenti dello Stato.

Ai fini del presente regolamento si intende per:

a) Gestore: Il comune di Serrara Fontana o altro soggetto affidatario ai sensi dell'art. 45bis Cod. Nav del servizio in forza di provvedimento comunale, che assume i diritti e gli obblighi del Concessionario ed opera nell'ambito delle direttive ricevute dal medesimo;

b) Concessionario: Il Comune di Serrara Fontana, quale soggetto che, con l'atto di concessione sopra ricordato, assume i conseguenti diritti e doveri rispetto all'Amministrazione concedente e all'Autorità Marittima;

c) Utente: L'assegnatario del posto di ormeggio, che abbia stipulato il relativo contratto con il Gestore o con il Concessionario, o che ne abbia altro legittimo uso; in particolare la persona fisica, giuridica o l'Ente al quale è assegnato il diritto di utilizzo di un posto di ormeggio e dei relativi servizi portuali, o che comunque ne usufruisca, sia nelle zone destinate all'ormeggio riservato sia nei posti in transito (Proprietario, Comandante o Responsabile della imbarcazione, noleggiatore, subcontraente, ecc..) nonché tutti coloro che, anche occasionalmente, frequentino i pontili e comunque l'intera superficie demaniale in concessione;

d) Unità da diporto: L'unità da diporto, secondo la definizione di cui al D. Lgs. 171/2005, si intende ogni costruzione di qualunque tipo e con qualunque mezzo di propulsione destinata alla navigazione da diporto e si distingue in: ***nave da diporto*** unità con scafo di lunghezza superiore a ventiquattro metri (>24mt); ***imbarcazione da diporto*** unità con scafo di lunghezza superiore a dieci metri e fino a ventiquattro metri (>10mt <24mt); ***natante da diporto*** unità da diporto con scafo di lunghezza pari o inferiore a dieci metri (<10mt).

g) Posto di ormeggio: specchio acqueo assegnato dal Concessionario/Gestore per l'ormeggio temporaneo di una unità, per un periodo fisso dell'anno con modalità di utilizzo e tariffe stabilite dal Concessionario/Gestore.

h) Contratto di ormeggio: Atto legittimante l'uso del posto di ormeggio, redatto secondo gli schemi allegati (sub A, sub B, sub C, sub D e sub E);

fonte: http://burc.regione.campania.it

Art. 3
Individuazione del Porto Turistico

Il Porto turistico è individuato con il punto di coordinate **Lat. 40°41,72'N – Long. 13° 53,76'E** e comprende gli spazi demaniali, come da planimetria allegata, delimitati con linea di colore rosso.

Le aree a mare destinate agli ormeggi sono così suddivise e classificate come riportato nella planimetria allegata alla Concessione Demaniale Marittima di cui all'art. 1:

- ***SP "001"*** – da una banchina fissa ed un pontile galleggiante posto a ridosso della scogliera di sopraflutto;
- ***SP "002"*** – da un pontile galleggiante posto prospiciente al vecchio molo (lato ponente);
- ***SP "003"*** – da un pontile galleggiante posto antistante lo scalo d'alaggio;
- ***SP "004"*** – da banchina fissa (vecchio molo pescatori), da passerella in legno ancorata al perimetro del molo e pontile galleggiante posto a ridosso della scogliera di sottoflutto.

Per motivi di sicurezza l'area portuale potrà essere recintata e/o protetta e sorvegliata con un sistema di telecamere a circuito chiuso con videosorveglianza e webcam o altro dispositivo di sicurezza e controllo.

Art. 4
Organizzazione interna

Il Gestore provvede direttamente, mediante proprio personale, all'uopo autorizzato, in base alle indicazioni dell'Ufficio Demanio- (o tramite terzi, per specifiche attività, debitamente autorizzati ex art. 45 bis del Codice della Navigazione) alla gestione portuale e a tutte le attività connesse, limitatamente alla gestione dei posti di ormeggio di unità da diporto.

Capo II - NORME GENERALI DI CIRCOLAZIONE ED ACCOSTO DEL NAVIGLIO AI PONTILI

Art. 5
Generalità

L'accosto ai pontili e al tratto di banchina è consentito in ogni tempo alle unità da diporto, traffico e pesca nonché, gratuitamente, alle unità dello Stato; in caso di cattivo tempo o di forza maggiore al naviglio in genere, con vento forza 7 (scala Beaufort) e mare 5 (scala Douglas).

L'Utente, nell'eseguire tutte le manovre all'interno del Porto e in particolare quelle di attracco e di partenza, dovrà attenersi alle Regole per prevenire gli abbordi in mare, alle disposizioni impartite dall'Autorità Marittima ed a quelle integrative del presente regolamento, pur restando l'Utente pienamente responsabile dell'attuazione della propria manovra.

L'Utente, per ragioni di sicurezza e di soccorso, dovrà dare, per quanto possibile, preventiva comunicazione al personale addetto ai pontili ed alle banchine delle proprie intenzioni in merito alla navigazione (rotta destinazione, ecc.) che sta per intraprendere al momento di uscire dal Porto.

Art. 6
Ancoraggio

Eccezion fatta per i casi di forza maggiore, con vento forza 7 (scala Beaufort) e mare 5 (scala Douglas), è vietato dar fondo e rimanere all'ancora in prossimità dei pontili e dei tratti di banchina in concessione senza il permesso dell'Autorità Marittima. Rimane comunque consentito, a discrezione di chi dirige la manovra, valutare se sia necessario dar fondo all'ancora per maggior sicurezza. È fatto divieto di ormeggiare alla fonda nel raggio di 500 mt dalla imboccatura del porto, così come specificato dalla normativa di settore.

Art. 7
Utilizzazione delle banchine e dei pontili

fonte: http://burc.regione.campania.it

In presenza di eventuali esigenze straordinarie connesse con la sosta in porto di unità militari o, in genere, dello Stato ovvero con il rilascio forzato di unità di traffico, pesca o diporto, per motivi di sicurezza della navigazione e della salvaguardia della vita umana in mare, ovvero per altre non prevedibili particolari esigenze di polizia e sicurezza portuale, il Concessionario è tenuto, dietro richiesta dell'Autorità Marittima, a rendere disponibili gli accosti necessari fino al termine delle esigenze.

Art. 8
Ormeggi

Le unità da diporto devono essere ormeggiate in sicurezza e secondo le corrette norme marinaresche, nel rispetto dell'assegnazione dei posti di ormeggio disposti unilateralmente dal Gestore.

Salvo che non sia espressamente disposto dall'Autorità Marittima per motivi di sicurezza, tutte le unità dovranno essere ormeggiate "in andana" (poppa) negli spazi assegnati. Per le sole unità munite di fuoribordo aventi particolari caratteristiche il Gestore potrà autorizzare l'ormeggio con la prora rivolta verso i pontili.

È vietato ogni tipo di evoluzione non connessa con le manovre suddette. Eccezion fatta per espressa diversa disposizione dell'Autorità Marittima, la velocità massima consentita per l'accosto ai pontili e/o banchine è quella minima di governo, e comunque non superiore ai **3 (tre)** nodi, così come previsto dalla normativa di settore.

Ciascun posto di ormeggio è corredato di un sistema di ormeggio costituito da corpi morti, catenarie, bitte/anelli, cime ecc.

La manutenzione di tali strutture è eseguita a cura del Concessionario o del Gestore. Il Concessionario (o il Gestore) provvederà a sostituire ogni cima di ormeggio, qualora ne ravvisasse uno stato di precarietà tale da inficiarne la sicurezza.

L'Utente non può modificare il sistema di ormeggio né i sistemi di erogazione dei servizi sussidiari senza la preventiva autorizzazione del Concessionario/Gestore.

Art.9
Casi di forza maggiore e di emergenza.

Fermo restando i compiti ed i poteri dell'Autorità Marittima in materia di soccorso in mare, in caso di particolari condizioni meteorologiche, di pericolo per la vita umana o in qualsiasi altra situazione di pericolo, valutata tale anche dal Gestore dei pontili, il Gestore stesso provvederà a segnalare all'Autorità marittima il personale presente a bordo delle imbarcazioni ormeggiate. In tali casi sugli Utenti incombe l'obbligo di legge (articoli 69 e 70 del codice della navigazione) di mettere a disposizione il personale stesso.

Il Concessionario/Gestore si riserva la facoltà di variare i posti di ormeggio per condizioni meteo, motivi di sicurezza, lavori, manutenzione o cause di forza maggiore ritenute tali a proprio insindacabile giudizio, previa comunicazione all'Autorità Marittima e agli Utenti interessati.

L'Utente non può rifiutarsi di lasciare libero il posto di ormeggio per le suindicate esigenze.

Eventuali barche in avaria o prive di equipaggio, ove ricorrano gli eventi sopradetti, potranno essere rimosse a cura del personale addetto ai pontili, senza necessità di apposita autorizzazione dell'Utente, informando e coordinandosi con l'Autorità Marittima.

Qualora una imbarcazione affondi entro l'ambito portuale o nella zona di accesso al Porto, in conformità a quanto previsto dal Codice della Navigazione, l'Utente è obbligato alla relativa rimozione, a proprie spese e nel minor tempo possibile, al fine di evitare che l'imbarcazione affondata provochi danni ad altre imbarcazioni. Nel caso in cui il proprietario non si impegni per tempo o sia impossibilitato alla rimozione dell'unità, il Gestore si riserva di provvedere al recupero addebitandone tutte le spese al proprietario. Il Concessionario/Gestore è esente da responsabilità per eventuali danni arrecati alle imbarcazioni derivanti da qualsiasi causa di forza maggiore.

fonte: http://burc.regione.campania.it

Capo III - ORMEGGIO DEL NAVIGLIO

Art. 10
Posti di ormeggio

I pontili e le banchine all'uopo destinate consentono l'ormeggio di natanti ed imbarcazioni da diporto divise in classi, come indicato nel seguente prospetto:

Classe	Dimensioni massime delle unità in metri lunghezza	
I	fino a 5 metri	
II	da 5,01 mt. a 7 mt.	
III	da 7,01 mt a 9 mt	
IV	da 9,01 mt. a 11 mt	
V	da 11,01 mt a 13 mt	
VI	da 13,01 mt a 16 mt	
VII	da 16,01 mt a 21 mt	
VIII	da 21,01 mt a 24 mt	
IX	da 24,01 mt a 28 mt	
X	da 28,01 mt a 40 mt	

Le unità da diporto ormeggiabili non possono in nessun caso eccedere le dimensioni massime di 40.00 mt in lunghezza e negli ormeggi ivi stabiliti senza nessuna tolleranza.

Ai fini dell'applicazione del presente Regolamento, la lunghezza dell'unità si intende fuori tutto. La metratura dell'imbarcazione verrà individuata come segue:

1. per le unità immatricolate farà fede la misura indicata sulla Licenza di Navigazione;
2. per le unità non immatricolate si procederà alla misurazione adottando il criterio di misura del registro navale (misurazione dello scafo senza appendici). In caso di contestazione sarà l'utente, con onere a proprio carico e avvalendosi di ente tecnico ufficialmente abilitato e riconosciuto, a dimostrare la veridicità della propria dichiarazione.

Il Gestore può in qualsiasi momento procedere alla verifica della documentazione di bordo delle imbarcazioni non immatricolate per accertarne la rispondenza con quella prodotta in sede di assegnazione e l'armatore è tenuto ad esibirla.

Nel caso in cui l'armatore non l'avesse in disponibilità, il Gestore si riserva la facoltà di appurare la veridicità della dichiarazione sostitutiva di notorietà presentata dall'assegnatario in sede di assegnazione dell'ormeggio secondo le modalità previste dal precedente punto 2.

Qualora dalla suddetta verifica risultasse mendace la dichiarazione prodotta, si procederà d'ufficio alla segnalazione presso l'Autorità Giudiziaria competente e contestualmente, a mezzo raccomandata a.r., si intimerà la rimozione dell'imbarcazione da effettuarsi improrogabilmente entro e non oltre 7 (sette) giorni dal ricevimento della suddetta comunicazione.

La mancata osservanza della prescrizione di cui sopra comporterà:

- la rimozione d'ufficio dell'imbarcazione con addebito al proprietario di tutte le spese conseguenti;
- la decadenza dall'assegnazione dell'ormeggio.

Laddove non fosse possibile procedere d'ufficio alla rimozione del natante, il Gestore procederà all'immediata segnalazione dell'occupazione abusiva dell'ormeggio alla Capitaneria di Porto.

Sono inoltre previsti tratti di banchina e di pontile destinati come da piano ormeggio:

- alle unità da diporto in transito o per rifugio, per una capacità complessiva di posti d'ormeggio pari al 8% del totale dei posti disponibili (si rimanda all'art.15 del presente Regolamento);
- alle unità da pesca professionale locale il cui numero viene deliberato annualmente dal Concessionario;
- alle unità di linea previste dal quadro accosto regionale e a quelle che effettuano i giri dell'isola;

fonte: http://burc.regione.campania.it

- alle unità da traffico passeggeri;
- alle unità della Guardia Costiera e delle altre Forze di Polizia;

A ciascun posto di ormeggio può essere attraccata una sola imbarcazione.

Tenuto conto dell'attuale disposizione dei pontili galleggianti e della dimensione delle banchine in concessione all'interno del porto, il numero massimo di imbarcazioni per specifica categoria è così fissato in relazione agli ingombri massimi:

- Classi da I a VII: numero massimo di unità da diporto 120;
- Classi da VII a X: numero massimo di unità da diporto 6;
- Unità di linea e unità di polizia: numero massimo di unità pari a 2;

Qualora le aree in concessione siano oggetto di variazione, il numero massimo di imbarcazioni sarà rideterminato, in funzione degli spazi disponibili.

I posti di ormeggio contraddistinti dai nr. 23, 24, 25 e 26, nel caso in cui dovranno ormeggiare unità superiori alla lunghezza di 28 mt, dovranno essere ridotti a n.2 posti di ormeggio.

Tenuto conto che i posti di ormeggio per l'attracco di unità di lunghezza fino a 40 mt, sono situati in verticale all'imboccatura del porto, le unità superiore ai 28 metri dovranno effettuare l'evoluzione nell'avamporto e procedere all'ormeggio designato con la poppa seguendo la mezzaria dell'imboccatura del porto.

Le manovre di entrata ed uscita dovranno essere sempre assistite dal personale della "Marina di Sant'Angelo" fino all'ormeggio/uscita dal porto. Sarà cura di detto personale assicurarsi prima della manovra di cui sopra, l'assenza nello specchio acqueo portuale di unità in navigazione e/o manovra nonché di unità in entrata/uscita. L'entrata in porto delle suddette unità deve avvenire con condimeteo favorevoli. Le unità devono essere dotate dell'elichetta di prua (Bow Thruster).

In caso di entrata/uscita e per l'intero periodo di permanenza all'ormeggio di unità superiore a 28 mt, i posti di ormeggio contraddistinti dai numeri 1, 2 e 3, attualmente designati ad ospitare unità di lunghezza massima fino a 13 mt, dovranno essere ridotti ed ospitare unità di lunghezza massima fino a 10 mt.

Art. 11
Assistenza in Porto

Il Porto turistico è dotato di apparato VHF sintonizzato in ascolto sul Canale 6. Le unità che necessitano di assistenza per l'ormeggio e/o per il disormeggio potranno richiederla anche tramite il predetto Canale 6 prima dell'inizio delle manovre.

Al personale di banchina dotato delle previste abilitazioni è fatto divieto di condurre personalmente le unità da diporto in fase di ormeggio e disormeggio, fatti salvi i casi di emergenza o per motivi di sicurezza.

Per motivi di sicurezza e/o emergenza, il personale di banchina è autorizzato a salire a bordo delle unità all'ormeggio anche in assenza del proprietario o suo rappresentante delegato per assicurare gli ormeggi, spostando, se il caso, cime e catene.

Qualora il Concessionario/Gestore disponga il cambio di ormeggio, la manovra dovrà essere eseguita a cura del proprietario dell'unità con proprio equipaggio. Nel caso in cui l'unità non disponesse di equipaggio e il proprietario fosse nell'impossibilità di eseguire la manovra disposta, sarà il Concessionario/Gestore a provvedere con proprio personale con oneri e responsabilità a carico dell'armatore medesimo.

Art. 12
Fondali

I pescaggi utili all'interno dello specchio acqueo protetto, in rapporto alle profondità dei fondali realizzati e mantenuti, in condizioni di minima marea oscillano da un min. di 0.50 mt ad un max di 5 mt.

Art. 13
Cessione del Posto di ormeggio

L'atto di assegnazione del posto di ormeggio si perfeziona con la sottoscrizione di un contratto di assegnazione temporanea, del diritto di utilizzo di un posto di ormeggio e dei relativi

fonte: http://burc.regione.campania.it

servizi portuali. Tale contratto di ormeggio garantisce il diritto ad ormeggiare l'unità ai pontili o al tratto di banchina destinata.

Art. 14
Disponibilità e occupazione del Posto di ormeggio

L'utente non può in alcun caso cedere o subconcedere ad altri l'ormeggio assegnatogli, è vietato ugualmente lo scambio degli ormeggi tra gli Utenti.

L'utente non può occupare l'ormeggio con unità diversa da quella comunicata ed autorizzata in sede di assegnazione.

Ogni utente che intenda lasciare libero il proprio ormeggio per più di 2 (due) giorni dovrà comunicare per iscritto al Gestore la durata dell'assenza affinché questi ne possa disporre per l'utilizzazione durante la sua assenza. Durante il periodo di non occupazione dell'ormeggio il Gestore potrà utilizzarlo.

Il Gestore, in funzione di esigenze particolari legate alla migliore allocazione dei posti barca, potrà disporre, nel corso del periodo di gestione, l'assegnazione di altro posto di ormeggio adeguato alla tipologia di imbarcazione.

L'inosservanza di quanto disposto comporta la decadenza dal diritto d'ormeggio.

Gli ormeggi, esclusi quelli di transito di cui al successivo articolo, sono annotati in apposito registro tenuto dal personale addetto all'ufficio portuale, con l'indicazione dei nominativi degli Utenti, i quali hanno l'obbligo di rispettare l'assegnazione ricevuta. Detto registro è a disposizione dell'Autorità Marittima e delle Forze di Polizia per eventuali controlli.

Art. 15
Posti di ormeggio di transito

Il presente articolo è disciplinato dal D. Lgs. 03/11/2017, n. 229 «Capo II-quater. Strutture dedicate alla nautica da diporto Art. 49-nonies. "Disciplina del transito delle unità da diporto" di cui il presente costituisce estratto:

1. I concessionari delle strutture dedicate alla nautica da diporto di cui all'articolo 2, comma 1, lettere a) e b), del decreto del Presidente della Repubblica 2 dicembre 1997, n. 509, devono permanentemente riservare alle unità da diporto, a vela o a motore, tratti di banchina per gli accosti in transito o che approdano per rifugio, commisurate alle dimensioni delle unità da ormeggiare in termini di dimensioni, pescaggio, agitazione residua all'ormeggio e apprestamenti impiantistici con prestazioni simili agli altri ormeggi della concessione. I tratti di banchina sono riservati per la durata massima di 72 ore, rinnovabili per un ulteriore periodo di pari durata nei casi di avaria all'unità, salvo che la permanenza oltre tali termini non sia giustificata da ragioni di sicurezza della navigazione. L'ormeggio per le unità da diporto in transito o che approdano per rifugio è gratuito per un tempo non inferiore alle 4 ore giornaliere individuato dal concessionario nella fascia oraria dalle ore 9.00 alle ore 19.00 e per non più di tre ormeggi nell'arco di ciascun mese. Le tariffe e gli orari relativi all'utilizzazione gratuita degli accosti in transito o per rifugio sono resi pubblici dal gestore dei porti e degli approdi turistici.
2. Nel periodo dal 15 giugno al 15 settembre di ciascun anno il numero degli accosti riservato al transito è determinato nell'otto per cento dei posti barca disponibili. Negli altri periodi dell'anno il numero dei posti barca è stabilito come segue: fino a 150 posti barca: cinque.
3. Nel periodo dal 15 giugno al 15 settembre di ciascun anno il numero degli accosti riservato al transito destinato alle unità da diporto, a vela o a motore, condotte da persone con disabilità o con persone con disabilità a bordo è determinato nell'uno per cento dei posti barca disponibili. Negli altri periodi dell'anno il numero dei posti barca è stabilito come segue: fino a 150 posti barca: due.
4. Per la finalità di cui al comma 3 è scelta di preferenza un'area che risulta di comodo accesso e collocata alla minore distanza possibile dai punti di erogazione di acqua e di energia elettrica. Il posto di ormeggio deve essere riconoscibile mediante la sua delimitazione con strisce gialle dipinte e mediante il simbolo identificativo della destinazione dell'area e deve prevedere una banchina d'accesso con altezza massima di cinquanta centimetri rispetto al livello dell'acqua. In alternativa è possibile l'utilizzo di un idoneo sistema di pontili galleggianti, collegati a terra, che consentano comodo accesso e uso.

fonte: http://burc.regione.campania.it

5. La persona con disabilità che conduce l'unità da diporto o la persona che conduce una unità da diporto con disabile a bordo, a pena di decadenza dal diritto di ormeggio nell'attracco di cui al comma 3, deve comunicare al concessionario che gestisce l'ormeggio, via radio o via telefono, la data e l'orario del proprio arrivo, con almeno 24 ore di anticipo.
6. Il posto di attracco riservato alle persone con disabilità, quando non impegnato a tale fine, può essere occupato da altra unità, con l'esplicita avvertenza che in caso di arrivo di unità condotta da persona con disabilità o con persona con disabilità a bordo, che abbia fatto richiesta del suo utilizzo secondo quanto previsto al comma 5, dovrà essere immediatamente liberato.
7. Lo stazionamento nel punto di attracco di cui al comma 3 è consentito, qualora non già occupato da altra unità con persona con disabilità, per un giorno e una notte. Nel caso in cui le condizioni metereologiche non consentono di riprendere la navigazione, l'autorità marittima può autorizzare il prolungamento dello stazionamento.
8. Le richieste e le prenotazioni degli accosti di cui ai commi 2 e 3 sono annotate in un registro, numerato e siglato in ogni singola pagina dall'autorità marittima territorialmente competente.
9. Le unità da diporto sono comunque tenute al pagamento dei servizi generali portuali, in ragione delle dimensioni dell'unità e per giornata o frazione inferiore, secondo quanto determinato dalle tariffe in vigore.
10. Il diritto al posto di ormeggio di transito si interrompe non appena l'imbarcazione si allontana dallo stesso.

In caso di mancata osservanza delle disposizioni del presente articolo, si applicano le sanzioni amministrative previste dal codice della navigazione in materia di uso del demanio marittimo.

Art. 16
Identificazione delle imbarcazioni residenti e contrassegni

Ogni unità ormeggiata negli specchi acquei identificati con "SP 004", all'uopo destinati, devono essere chiaramente identificabili.

L'utente, perciò deve provvedere ad esporre apposito contrassegno rilasciato dal Gestore affinché la propria unità sia chiaramente distinguibile dalla banchina o dal pontile.

Art. 17
Inquinamenti, molestie e divieti

Alle unità ormeggiate ai pontili e al tratto di banchina all'uopo destinato è vietato:

a) a meno di specifica autorizzazione preventiva dell'Autorità Marittima e del Gestore, l'uso di generatori, le prove di motori e qualsiasi altra operazione che generi rumore molesto prima delle ore 9,00 e dopo le ore 22,00, nonché dalle ore 13,00 alle ore 16,00. È altresì vietato in maniera permanente l'uso di proiettori e sirene;
b) l'abbandono o il getto di immondizie di qualsiasi genere, di oggetti ed ogni altra sostanza liquida o solida sia in acqua, sia sulle banchine e pontili; per i rifiuti solidi devono essere usati esclusivamente gli appositi contenitori di cui il Porto è corredato, mentre per i rifiuti liquidi, così come per esigenze personali devono essere usati i locali igienici esistenti a terra, salvo che l'imbarcazione sia dotata di specifiche attrezzature a tenuta stagna, o a distruzione chimica per raccogliere i liquami;
c) l'uso di impianti igienici di bordo con scarico diretto a mare;
d) l'abbandono ovunque di accumulatori elettrici esausti; il Gestore provvede gratuitamente alla loro raccolta per il successivo conferimento a fini di rigenerazione;
e) lo svuotamento di acqua di sentina, la pulizia dei serbatoi e delle casse carburanti ed oli; la sostituzione dell'olio dei motori può essere effettuata, depositando gli oli usati negli appositi contenitori;
f) fare balneazione e immersioni subacquee, escluse quelle necessarie per la manutenzione e controllo delle opere portuali effettuate da sommozzatori professionisti appositamente autorizzati dall'Autorità Marittima e in base alle relative ordinanze emanate; effettuare lo sci nautico, wind surf e pesca;
g) il lavaggio delle stoviglie in banchina o sui pontili, mentre per il lavaggio e la pulizia delle imbarcazioni ormeggiate è consentito il solo impiego di prodotti biodegradabili al 100%;

fonte: http://burc.regione.campania.it

h) di ingombrare con oggetti, materiali tenders o altro le banchine, i moli e i pontili; gli animali domestici sono ammessi nell'area portuale eventualmente solo per il tempo necessario al loro imbarco e sbarco. In ogni caso, dovranno essere prese tutte le opportune precauzioni al fine di evitare che la loro presenza possa arrecare molestia o disagio e insudiciare i pontili e le banchine;
i) accedere al Porto turistico e sostare con veicoli di ogni genere (cicli, motocicli, carrelli o altro) sui moli, sui pontili e nelle aree portuali in genere, fatta eccezione per i mezzi del personale addetto;
j) l'utilizzo in proprio delle attrezzature antincendio;
k) effettuare qualsiasi attività senza la preventiva iscrizione nei registri dell'ex art.68 del Codice della Navigazione;
l) eseguire qualsiasi lavoro di riparazione e verniciatura alle parti esterne delle unità stazionanti all'ormeggio;
m) lasciare inserito il cavo elettrico negli erogatori di energia elettrica se non vi sono persone a bordo. Il cavo dovrà essere raccolto e depositato a bordo;
n) manomettere e/o modificare gli ormeggi, le colonnine di erogazione elettrica ed idrica o di altri servizi nonché lasciare tubi e fili lungo banchina e pontili;
o) accendere fuochi, anche del tipo "barbecue" o simili, sulla banchina, sui pontili e sui moli;
p) provocare rumori molesti o disturbo alla quiete pubblica;
q) lasciare sui pontili le manichette dell'acqua non opportunamente raccolte, lasciare l'acqua di banchina aperta o collegata all'imbarcazione senza persone a bordo e l'utilizzo di acqua per usi impropri;
r) per tutte le unità nell'ambito dell'approdo ed in entrata ed uscita dallo stesso, superare la velocità di 3 nodi e comunque le unità in uscita si terranno a dritta ed hanno la precedenza su quelle in entrata;
s) lasciare in abbandono le unità; le spese inerenti la rimozione d'ufficio saranno a carico dell'utente.

Capo IV - SICUREZZA DELLA NAVIGAZIONE

Art. 18
Prescrizioni e verifiche concernenti la sicurezza e la navigazione

Le imbarcazioni degli Utenti devono essere in regola con le vigenti disposizioni di legge relative al naviglio da diporto, pesca e traffico nazionale ed estero e devono essere efficienti ai fini della sicurezza in navigazione e stazionamento.

In particolare deve essere evitata ogni anormale predisposizione che possa determinare il pericolo di incendio e comunque la possibilità di arrecare danni alle imbarcazioni limitrofe o alle installazioni a terra.

Rimangono ferme, inoltre, le prerogative regolamentari dell'Autorità Marittima.

L'Utente deve osservare inoltre le seguenti disposizioni a carattere preventivo e generale:

a) prima della messa in moto del motore l'Utente deve provvedere all'aerazione del vano motore;
b) gli estintori di bordo devono essere rispondenti ai regolamenti in vigore, in numero adeguato ed in perfetta efficienza;
c) gli impianti elettrici di bordo devono essere in perfetto stato di funzionamento, isolamento e manutenzione;
d) le imbarcazioni in Porto non devono detenere alcuna sostanza pericolosa o suscettibile di esplosione, oltre i fuochi regolamentari di sicurezza (razzi, fuochi a mano ecc.) e i combustibili necessari all'uso. Le installazioni e gli apparecchi predisposti per i combustibili devono essere conformi al regolamento in vigore per le imbarcazioni di quella categoria;
e) in caso di incendio a bordo di un'imbarcazione, sia da parte del personale della stessa, che di quello delle imbarcazioni vicine, deve farsi il possibile per lo spegnimento ed isolamento delle fiamme, avvisando nel contempo coi mezzi più rapidi possibili il Concessionario/Gestore e/o il

fonte: http://burc.regione.campania.it

personale addetto al pontile, che informerà subito le Autorità competenti. In particolare l'imbarcazione incendiatasi deve essere immediatamente isolata e se del caso allontanata dal Porto;

f) ogni imbarcazione, prima di ormeggiarsi, deve controllare che non esistano residui di perdite di idrocarburi in sentina e che non vi siano in atto perdite degli stessi;
g) in caso di versamento di idrocarburi sul piano d'acqua o sulla banchina, moli o pontili, l'Utente deve immediatamente avvisare Concessionario/Gestore e/o il personale addetto al pontile, nonché l'Autorità Marittima, provvedendo nel contempo ad iniziare con i mezzi a sua disposizione la bonifica della zona interessata e ad informare il personale delle imbarcazioni vicine e quanti si trovano in luogo;
h) dal momento in cui una imbarcazione entra nell'ormeggio, è soggetta alle disposizioni di cui al presente regolamento applicate dal Concessionario, con la vigilanza del Gestore, ed è altresì soggetta alla giurisdizione della Autorità Marittima per quanto concerne le disposizioni di Polizia Marittima;
i) non è consentito ai proprietari di imbarcazioni apportare modifiche od aggiunte alle strutture degli ormeggi, a qualsiasi titolo, senza specifica autorizzazione da parte del Gestore. Tutti i fatti derivanti dalla manomissione delle strutture di ormeggio saranno imputati al trasgressore, addebitando a questi il ripristino dell'ormeggio, nonché il risarcimento dei danni eventualmente causati a terzi o al Concessionario/Gestore;
j) gli utenti dovranno munirsi del previsto nulla osta per le attività consentite nell'AMP "Regno di Nettuno".

Gli utenti dovranno prendere visione del piano antincendio appositamente redatto dall'Ente gestore e approvato dagli organi di competenza.

Fermo restando l'obbligo per l'Utente di prendere le iniziative immediate in suo potere per tentare di estinguere l'incendio, le operazioni antincendio si svolgeranno sotto la Direzione del Concessionario/Gestore che si avvarrà della collaborazione del personale addetto ai pontili e sotto la vigilanza della locale Autorità Marittima competente.

La sottoscrizione del contratto di ormeggio attribuisce esclusivamente un diritto a posizionare la propria unità nello specchio acqueo assegnato, con esclusione di qualsiasi onere del Concessionario in merito alla custodia della stessa. Il contratto infatti ha ad oggetto la semplice messa a disposizione ed utilizzazione delle strutture di ormeggio nello specchio acqueo, con esclusione di qualsiasi obbligo relativo alla custodia dell'unità navale ovvero di altri oneri estesi a tutte quelle cose che, pur mantenendo una propria autonomia, siano destinate in modo durevole al suo servizio ed ornamento, costituendone pertinenza, ed in particolare alle attrezzature obbligatorie in forza di legge, di regolamento o di altri atti amministrativi, e comunque a tutto ciò che si trova sulla nave.

Rimane inoltre nella esclusiva responsabilità dell'utente il mantenimento delle condizioni di sicurezza dell'ormeggio.

Le spese relative agli interventi operati in conseguenza degli incendi summenzionati saranno a carico dell'Utente o dei terzi riconosciuti responsabili, cui farà altresì carico l'eventuale risarcimento dei danni arrecati a terzi, agli arredi e alle attrezzature portuali.

Art. 19
Ispezioni

Il Concessionario potrà disporre in qualsiasi momento sopralluoghi ed ispezioni al fine di contribuire con le Autorità Marittime alla prevenzione di incendi e danni relativamente alle imbarcazioni all'ormeggio. In particolare, può sottoporre eventuali situazioni particolari all'Autorità Marittima, la quale valuterà se disporre o meno, qualora sussistano fondati motivi, che siano effettuate ispezioni a bordo dell'imbarcazioni all'ormeggio per accertare che esse siano in perfetta efficienza per la sicurezza ed in regola con le prescrizioni emanate in proposito dalle competenti Autorità.

Le imbarcazioni all'ormeggio risultate, all'esito dei predetti controlli, non in regola con le prescrizioni concernenti la sicurezza, potranno essere allontanate dalla zona in Concessione su favorevole parere dell'Autorità Marittima.

fonte: http://burc.regione.campania.it

Art. 20
Assicurazione

L'imbarcazione dell'Utente dovrà essere in regola con la normativa in vigore in materia di assicurazione obbligatoria per responsabilità civile verso terzi. Il Gestore potrà allontanare dalla zona in Concessione l'imbarcazione la cui copertura assicurativa non risponda alle prescrizioni che precedono.

Capo V - SERVIZI AI PONTILI

Art. 21
Servizi portuali

È prevista la fornitura agli Utenti da parte del Concessionario, anche attraverso terzi autorizzati ex art. 45 bis del Codice della Navigazione, e nella misura compatibile con le disponibilità e le richieste, dei servizi portuali di cui al successivo articolo.

Art. 22
Servizi generali portuali

Sono servizi portuali generali:

- Assistenza all'ormeggio e disormeggio delle imbarcazioni;
- Pulizia dei pontili e delle banchine, dello specchio acqueo;
- Manutenzione ordinaria degli impianti e arredi portuali;
- Servizi igienici;
- Servizio vigilanza, h 24/24;
- Servizio antincendio e antinquinamento;
- Pulizia e mantenimento dei fondali;
- Servizio assistenza con apparato VHF sul canale 6;
- Raccolta di olii esausti e batterie;
- Video sorveglianza;
- Pubblica illuminazione

Art. 23
Servizi sussidiari

Sono servizi sussidiari:

- la somministrazione di acqua potabile ed energia elettrica;
- la somministrazione di acqua può avvenire solo con l'uso dei dispositivi di erogazione predisposti in banchina, alle condizioni stabilite dal Concessionario;
- la somministrazione di energia elettrica può avvenire solo con l'uso dei dispositivi di erogazione predisposti in banchina; i terminali di distribuzione potranno essere aperti solo dal personale del Porto e ogni tentativo di allaccio in forma diversa verrà perseguito; il personale della Direzione dei pontili sarà sempre a disposizione per informare e coadiuvare gli Utenti per un corretto allaccio.

Art. 24
Servizi tecnici

Consistono nella disponibilità a fornire contatti con le ditte autorizzare ai sensi dell'art.68 del Codice della Navigazione, in misura compatibile con le disponibilità e con le richieste, di quei servizi che permettono il mantenimento in efficienza e navigabilità dell'imbarcazione, a seguito di emergenze e di eventi straordinari.

Per le operazioni di cui sopra gli Utenti debbono rivolgersi di volta in volta al Concessionario o al Gestore e all'Autorità Marittima a seconda del tipo di intervento richiesto.

Art. 25

fonte: http://burc.regione.campania.it

Obblighi e divieti

Tutte le imbarcazioni all'ormeggio dovranno essere obbligatoriamente munite sulle fiancate di un numero sufficiente di parabordi adeguati all'unità, per non danneggiare quelle vicine, ed essere in possesso di adeguate cime di ormeggio, secondo le indicazioni del Gestore, sufficienti anche in caso di eventuali occasionali mareggiate.

Il numero minimo dei parabordi, per ogni lato, necessari a rispettare le dovute garanzie di sicurezza va calcolato con la seguente formula: n=L/2 + 1 (dove L è la lunghezza in mt. dell'imbarcazione).

È vietato lasciare l'imbarcazione presso il posto assegnato non adeguatamente messa in sicurezza.

La vendita a terzi dell'unità oggetto della concessione, non comporta per l'acquirente il diritto d'occupazione del posto di ormeggio;

In caso di occupazione dell'ormeggio per periodi inferiori a quello della concessione, non verrà corrisposto alcun rimborso per il periodo di mancata utilizzazione.

I proprietari/utenti di imbarcazioni non autosvuotanti, in caso di riempimento per piccole falle o per pioggia, sono tenuti a provvedere allo svuotamento delle stesse o ad incaricare dei propri referenti per questo tipo di operazioni (i referenti vanno comunicati al Gestore e all'Autorità Marittima che autorizzerà tali persone a salire sulle rispettive imbarcazioni).

Gli utenti che per varie ragioni si debbano allontanare per lunghi periodi dal paese, sono obbligati a fornire il nominativo di una propria persona referente sul posto che provveda per loro conto a controllare l'unità in caso di necessità o avverse condizioni meteo. In alternativa, tale incarico potrà essere affidato al Gestore, previa comunicazione all'Autorità Marittima e previo pagamento del servizio prestato.

Le unità non possono mai costituire sede di attività commerciali e professionali.

Art. 26
Piano generale degli Ormeggi

Il Concessionario in relazione alle aree in concessione e all'organizzazione generale del porto in sintonia con l'Autorità Marittima Locale predispone il Piano Generale degli Ormeggi per la individuazione e destinazione dei posti barca presso i pontili e le banchine in concessione.

Il Piano Generale degli Ormeggi stabilisce il numero dei posti d'attracco suddivisi per categoria, dimensioni e tipologia di imbarcazione, di cui all'art. 10 ed è quello risultante dalla planimetria allegata al presente Regolamento. Eventuali modifiche dovranno essere preventivamente approvate dalla "Regione Campania" sentito l'Autorità Marittima Locale ai fini della Sicurezza portuale e della Navigazione.

Art. 27
Responsabilità

L'utente è direttamente responsabile per le eventuali infrazioni alle leggi e regolamenti in materia di regime amministrativo delle navi, doganali, di polizia e sicurezza.

Per qualsiasi incidente che dovesse occorrere a persone o cose e unità nell'espletamento dei servizi in appalto, il Concessionario è manlevato da qualsiasi azione, danno o molestia da parte degli aventi causa, mentre gli appaltatori e, comunque, tutti coloro che svolgono attività lucrative nell'ambito portuale, oltre ad essere tenuti a predisporre norme e procedure atte a prevenire ogni possibile incidente, adeguandosi alle disposizioni vigenti in materia dovranno anche provvedere ad una adeguata copertura assicurativa per ogni servizio di cui sono responsabili.

Resta stabilito che per qualsiasi incidente che dovesse occorrere a persone o cose per attività diverse dai servizi portuali, il Concessionario è manlevato da qualsiasi azione di responsabilità.

Il Concessionario non risponde di eventuali furti che dovessero verificarsi nell'ambito del Porto turistico e anche a bordo delle imbarcazioni.

Il Concessionario è altresì manlevato dalla responsabilità per danni causati da urto fortuito o per causa dubbia ai sensi dell'art.482 del Codice della Navigazione.

Di quanto stabilito nel presente articolo va comunque sempre informata l'Autorità Marittima.

fonte: http://burc.regione.campania.it

Art. 28
Canoni e Tariffe

Le tariffe di ormeggio e dei servizi portuali vengono deliberati annualmente dal Concessionario (Comune di Serrara Fontana).

Art. 29
Attracco abusivo

In caso di attracco non autorizzato, il natante o l'imbarcazione saranno immediatamente rimossi coattivamente a cura dell'Autorità di Polizia Locale di concerto con l'Autorità Marittima accollando le spese di rimozione e custodia al proprietario. Inoltre ai contravventori verrà applicata la sanzione pecuniaria prevista per legge.

Art. 30
Inosservanza e norma di rinvio

Chiunque non osserva le norme stabilite dal presente Regolamento, salvo che il fatto non costituisca diverso e/o più grave reato e/o illecito amministrativo, è punito, a seconda dell'infrazione commessa, ai sensi degli articoli 1161, 1164, 1174 e 1231 del Codice della Navigazione, ovvero dell'art. 53 del D. Lgs. 171 del 2005.

Per quanto non previsto, si applicano comunque le norme del Codice della navigazione ed altre norme speciali vigenti in materia.

fonte: http://burc.regione.campania.it

DESCRIZIONE E UTILIZZAZIONE DEGLI SPECCHI ACQUEI

SP. "001" *Numero posti d'ormeggio totali **29** dal Nr. **1** al Nr. **29***		
POSTI DI ORMEGGIO	**TIPOLOGIA DI UNITA'**	**QUANTITA'**
Dal nr. **01** al nr. **03**	Classi I - V	3
Dal nr. **04** al nr. **13**	Classi I - VI	10
Dal nr. **14** al nr. **15**	Unità transito - classi I - VI	2
nr. **16**	Unità di linea (giri isola)	1
Dal nr. **17** al nr. **19**	Unità transito - classi I - VI	3
Dal nr. **20** al nr. **22**	Classi I - VI	3
Dal nr. **23** al nr. **26**	Classi I - X	4
Dal nr. **27** al nr. **28**	Classi I - IX	2
nr. **29**	Forze di Polizia	1

SP. "003" *Numero posti d'ormeggio totali **17** dal Nr. **30** al Nr. **46***		
POSTI DI ORMEGGIO	**TIPOLOGIA DI UNITA'**	**QUANTITA'**
Dal nr. **30** al nr. **33**	Classi I - IV	4
Dal nr. **34** al nr. **36**	Classi I - VI	3
Dal nr. **37** al nr. **38**	Classi I – IV (noleggio con conducente)	2
Dal nr. **39** al nr. **39**	Classi I – III (noleggio con conducente)	1
Dal nr. **40** al nr. **46**	Classi I – III	7

SP. "002" *Numero posti d'ormeggio totali **34** dal Nr. **47** al Nr. **80***		
POSTI DI ORMEGGIO	**TIPOLOGIA DI UNITA'**	**QUANTITA'**
Dal nr. **47** al nr. **50**	Classi I – V	4
Dal nr. **51** al nr. **53**	Classi I – IV	3
Dal nr. **54** al nr. **71**	Classi I – III	18
Dal nr. **72** al nr. **75**	Classi I – VI – Unità di pesca locale	4
Dal nr. **76** al nr. **80**	Classi I – VI	5

SP. "004" ***RESIDENTI E PESCATORI PROFESSIONALI LOCALI*** *Numero posti d'ormeggio totali **48** dal Nr. **1** al Nr. **48***		
POSTI DI ORMEGGIO	**TIPOLOGIA DI UNITA'**	**QUANTITA'**
Dal nr. **01** al nr. **8**	Classi I - II	8
Dal nr. **9** al nr. **10**	Classi I - II unità di noleggio	2
Dal nr. **11** al nr. **11**	Classi I – III unità di noleggio	1
Dal nr. **12** al nr. **13**	Classi I - II unità di noleggio	2
Dal nr. **14** al nr. **19**	Classe I - II	6
Dal nr. **20** al nr. **20**	Classi I – II unità di pesca locale	1
Dal nr. **21** al nr. **21**	Classe I - II diversamente abili	1
Dal nr. **22** al nr. **24**	Classe I - II unità di pesca locale	3
Dal nr. **25** al nr. **31**	Classe I	7
Dal nr. **32** al nr. **43**	Classe I - II	12
Dal nr. **44** al nr. **48**	Classe I	5

fonte: http://burc.regione.campania.it

MARINA di SANT'ANGELO ISOLA D'ISCHIA	**COMUNE DI SERRARA FONTANA** **PROVINCIA DI NAPOLI** **PORTO TURISTICO DI S. ANGELO** **P.I. 07806291212**	

CONTRATTO DI ORMEGGIO DI IMBARCAZIONE DA DIPORTO N. _____

L'anno duemila_____ addì _____ del mese di _____ tra le parti

— Comune di Serrara Fontana – Porto turistico " Marina " di S. Angelo con sede in Via Nazario Sauro n. 21 in persona del Coordinatore dei Servizi Portuali Sig. _____ nato a _____ (_____) il _____ e residente in _____ (____) alla via _____, elettivamente domiciliato, a tutti gli effetti, presso il Comune intestato, all'uopo delegato dal Responsabile del Servizio Demanio del Comune di Serrara Fontana, _____ nat____ a _____ (____) il _____, domiciliat_____ per la Sua carica presso la Sede Comunale, giusta delega prot. n. _____ del _____, il quale dichiara di voler agire in nome, per conto e negli interessi dell'Amministrazione che rappresenta, in seguito, per brevità, detta "Comune",

E

— Il/la Cognome_____ Nome _____ nato a_____ Prov. _____il _____ residente a _____Via _____ N°_____ CAP _____Tel. _____ cell. _____ Cod Fiscale |___|___|___|___|___|___|___|___|___|___|___|___|___|___|___|___|,

di seguito indicato "Utente", che in qualità di:

☐ armatore ☐ proprietario ☐ conduttore ☐ noleggiatore ☐ agente dell'imbarcazione da diporto a _____ denominata _____ modello _____ cantiere _____ iscritta al n. _____ dei R.I.D. di _____ oppure non iscritta, libretto motore n. _____ tipo _____ HP _____ rilasciato a _____ il _____ dimensioni: lunghezza f.t. (EN/ISO/DIS 8666) _____ e larghezza f. t. _____ pescaggio _____ colore scafo _____ colore sovrastruttura _____ come da documentazione allegata in copia,

Richiamata la Concessione demaniale marittima rilasciata dal Dirigente del Settore Demanio Marittimo- Navigazione- Porti- Aeroporti e Opere Marittime della Regione Campania in data 28.06.2006 recante il numero 81 registro Concessioni, e n. 498 Repertorio anno 2006, modificata ed integrata dalla n. 153/08, oggetto di ampliamento da parte della Regione Campania con CdM n. 65/2019 del 12/07/2019, relativa all'area demaniale marittima nel Porto di S. Angelo del Comune di Serrara Fontana vigente sino al 31/12/2023 in virtù delle sentenze nn. 17 e 18 depositate il 09/11/2021 dell'Adunanza Plenaria del Consiglio di Stato e della legge 118 del 05.08.2022 (legge concorrenza 2021);

Richiamato il collaudo tecnico-funzionale delle opere relative alla "Concessione di lavori pubblici ai sensi dell'art. 143 D. Lgs. n. 163/2006 relativa al riassetto dell'approdo turistico di Sant'Angelo" come trasmesso dal Responsabile Servizio Tecnico e RUP con nota prot. n. 4195 del 30.04.2012 ed integrato in data 17/08/2012 con nota prot. n. 7574 in relazione agli impianti idrici, elettrici ed antincendio;

Dato atto che la gestione delle aree e dei servizi portuali afferenti la suddetta concessione viene esercitata in via diretta dal Comune;

Visto il collaudo del _____ relativo al rimontaggio dei multi-moduli di pontili galleggianti e relativi impianti;

Preso atto della delega prot. n. _____ del _____;

Tutto ciò premesso, tra le parti

SI CONVIENE E SI STIPULA QUANTO SEGUE

1. La premessa anti estesa forma parte integrante e sostanziale del presente atto.

L'Utente dichiara:

2. Di aver letto il Regolamento del Porto Turistico di Sant'Angelo pubblicato sul sito istituzionale del Comune di

fonte: http://burc.regione.campania.it

Serrara Fontana e di accettarlo in tutte le sue parti, senza nessuna esclusione e senza nessuna condizione e riserva. L'inadempimento dell'Utente a quanto previsto nel presente contratto, potrà comportare la sospensione e/o risoluzione del contratto fatto salvo il maggior danno.

3. Di aver preso visione delle condizioni d'uso dello spazio, delle strutture dell'approdo nell'utilizzo dell'ormeggio e dei servizi e di accettarli in toto.
4. Di accettare il posto di ormeggio assegnato all'imbarcazione, avente le caratteristiche e le dimensioni sopra indicate. POSTO ORMEGGIO n°_____ pontile _____. L'utente si impegna a rispettare tutte le norme marinaresche in materia di ormeggio con particolare riguardo all'impiego di adeguati parabordi. Il contratto è a titolo gratuito.
5. L'Utente, in caso di prenotazione anticipata, accetta senza alcuna riserva il posto assegnato.
6. L'Utente è consapevole e riconosce al Comune la facoltà, per la durata del contratto, di cambiare il posto assegnato, spostare l'imbarcazione anche con personale proprio, al nuovo posto assegnato a secondo delle proprie esigenze gestionali.
7. Il contratto ha validità dal _____ al _____ e il prezzo convenuto tra le parti per tale periodo è di € _____ IVA compresa, da corrispondere anticipatamente ed integralmente alla firma del presente contratto; in caso di prenotazione anticipata l'Utente corrisponderà un acconto pari al _____% del prezzo convenuto, per un importo di € _____ che dovrà pervenire alla Società entro 10 giorni e provvederà al saldo di € _____al momento dell'arrivo in porto. Non è ammesso il rinnovo tacito del contratto con l'obbligo per l'utente di liberare lo spazio acqueo alla scadenza contrattuale. Il prezzo suddetto è comprensivo della fornitura di:
    - ✓ assistenza all'ormeggio
    - ✓ della pulizia dei piazzali,
    - ✓ del ritiro della spazzatura dai cassonetti.
8. L'Utente nel caso in cui acquisti una nuova imbarcazione durante il periodo di validità del contratto, è tenuto a verificare anticipatamente la disponibilità di un eventuale ormeggio di dimensioni maggiori, ed in caso di disponibilità, effettuare il pagamento del conguaglio della maggiore tariffa.
9. Nel caso in cui l'Utente lasciasse l'imbarcazione oltre la scadenza naturale del presente contratto senza aver provveduto al rinnovo dello stesso ed al relativo pagamento, ciò comporterà il pagamento del periodo usufruito che sarà conteggiato applicando le tariffe giornaliere. Il personale del Comune è autorizzato a rimuovere l'imbarcazione e a consegnarla in custodia. L'Utente potrà ritirarla pagando i costi di spostamento/alaggio /varo e sosta, secondo le tariffe applicate dal Comune.
10. Tutti gli utenti devono possedere per le imbarcazioni che utilizzano gli ormeggi un'assicurazione con massimale congruo per la responsabilità civile verso terzi, per gli incendi, per i danni causati alle opere ed agli ormeggi.
11. Il ritardato pagamento, per i servizi erogati, protratto per 15 giorni, sarà considerato grave inadempimento e darà facoltà al Comune di Serrara Fontana di procedere al recupero forzoso del credito, con l'applicazione degli interessi di mora e la richiesta del maggior danno eventualmente subito. Analogamente, in caso di grave, protratta ed acclarata morosità dell'Utente nel pagamento di quanto dovuto per l'utilizzo dei servizi e delle strutture portuali, sarà facoltà del Comune sia ritenere l'imbarcazione, rifiutandosi ai sensi dell'art. 1460 c.c. di adempiere alla propria obbligazione di restituzione, fin tanto che l'Utente moroso non adempia o non offra di adempiere contemporaneamente la propria obbligazione col pagamento di quanto dovuto sia, in alternativa, procedere alla rimozione forzata dell'imbarcazione di proprietà dell'Utente inadempiente, previa comunicazione all'Autorità Marittima, la quale potrà in ogni caso intervenire applicando le sanzioni di cui all'articolo 1174 del codice della Navigazione.
12. In caso di rimozione forzata, cui il Comune provvederà a mezzo del proprio personale o servendosi di ditte all'uopo incaricate, i relativi costi e le spese dell'eventuale deposito delle imbarcazioni, saranno a totale ed esclusivo carico dei proprietari delle imbarcazioni stesse. Le unità da diporto sottoposte a rimozione, saranno restituite previo pagamento di quanto dovuto e del rimborso delle spese sostenute per la rimozione e custodia.
13. Il Comune non assume alcuna obbligazione e, quindi, declina ogni responsabilità per il furto dell'imbarcazione e/o per i furti che possano verificarsi a bordo delle stesse, anche se relativi ad accessori e ad attrezzature varie. Inoltre l'Ente non potrà essere ritenuto responsabile per i danni, inclusa la perdita totale, che possano derivare alla/alle imbarcazione/i da incendio, comunque prodotto, atti dolosi, atti vandalici, rotture di ormeggio, eventi atmosferici e/o meteo marini e di forza maggiore in genere. li proprietario dell'imbarcazione dichiara pertanto che la stessa è coperta da polizza di assicurazione per tutti i rischi sopra menzionati per cui esonera il Comune di Serrara Fontana da ogni e qualsiasi responsabilità in proposito e senza possibilità di rivalsa.
14. È sottinteso che le imbarcazioni non possono essere in alcun modo lasciate incustodite.
15. L'Utente è responsabile per tutti i danni causati dall'imbarcazione, dal proprio personale e/ o preposti ed in particolare per quelli provocati nell'ambito del porto, sia agli impianti, sia al personale, sia terzi. L'Utente ed i suoi aventi causa esonerano infine il Comune da ogni responsabilità per fatti del personale, direttamente o indirettamente utilizzato dal Comune nell'ambito dell'approdo, salvo i casi di dolo o colpa grave.
16. L'Utente, come previsto dal Regolamento, è tenuto a verificare periodicamente le condizioni generali della propria

fonte: http://burc.regione.campania.it

imbarcazione ormeggiata, l'accumulo di acqua nella sentina e nel pagliolo. Il Comune si riserva, comunque, il diritto e non l'obbligo, di intervenire, con mezzi e personale proprio, in caso di pericolo per l'imbarcazione stessa addebitante il costo di tale operazione all'Utente e fatto salvo in ogni caso il maggior danno.

17. Per le barche in transito si applicano le tariffe giornaliere e l'assistenza all'ormeggio è gratuita. Per le barche in abbonamento mensile, stagionale o annuale, l'assistenza all'ormeggio, se richiesta, è a pagamento, compatibilmente con le esigenze organizzative del Comune.
18. L'Utente è responsabile del proprio equipaggio e di quanti a bordo della propria imbarcazione.
19. L'utente dovrà munirsi del previsto nulla osta per le attività consentite nell'AMP "Regno di Nettuno".
20. Qualora qualcuno dovesse occupare abusivamente un posto assegnato all'Utente, il Comune si attiverà per ripristinare il più presto possibile la disponibilità dello stesso, ma non è responsabile del disservizio e del disagio provocato all'Utente.
21. Il Comune non risponde di eventuali disservizi dovuti a motivi di forza maggiore, quali l'interruzione dell'erogazione di acqua, di luce etc... Nel caso e per eventi straordinari ed imprevedibili la concessione dovesse essere revocata, il presente contratto si intenderà risolto e nessun risarcimento sarà dovuto ad alcun titolo o ragione all'utente.
22. La risoluzione di diritto del contratto si verificherà nei seguenti casi:
    1. subaffitto o cessione in godimento a terzi, anche temporanea, del posto barca;
    2. false dichiarazioni relative alle dimensioni fuori tutto dell'imbarcazione;
    3. gravissime violazioni del Regolamento del Porto Turistico di Serrara Fontana.
23. Si conviene tra le parti che l'eventuale rinunzia alla risoluzione di diritto potrà essere manifestata solo in forma espressa, restando espressamente preclusa e priva di effetti la rinunzia tacita e/o per fatti concludenti. Ivi compresa la tolleranza.
24. Al fine dell'esecuzione del presente contratto, ivi compresa la notifica di atti giudiziari, il Comune elegge domicilio presso la propria sede legale e l'utente presso l'indirizzo indicato in epigrafe. Ogni comunicazione o notificazione di atti, anche giudiziari, sarà peraltro validamente effettuata, in ogni caso, per l'ipotesi di trasferimento del predetto domicilio, presso la casa comunale del Comune nel quale si trova il domicilio eletto a condizione che l'atto sia contestualmente notificato e/o inviato anche al domicilio eletto in via principale.
25. Letto, confermato e sottoscritto in duplice originale

Serrara Fontana, lì _____

Il Coordinatore

_____

L'Assegnatario

_____

Ai sensi e per gli effetti degli artt. 1341 e 1342 cod. civile si approvano espressamente le clausole di cui agli artt. 2, 3, 4, 5, 7, 14 e segg.

L'Assegnatario

_____

MARINA di SANT'ANGELO ISOLA D'ISCHIA	**COMUNE DI SERRARA FONTANA** **CITTA' METROPOLITANA DI NAPOLI** **PORTO TURISTICO DI S. ANGELO** **P.I. 07806291212**	

N° _____/202 Reg. Scritt. Priv.

CONTRATTO DI ORMEGGIO NATANTE RESIDENTE

L'anno duemilaventi_____, addì _____ del mese di _____ tra le parti

— Responsabile del Servizio Demanio del Comune di Serrara Fontana, _____ nato/a a _____ (_____) il _____, domiciliata per la Sua carica presso la Sede Comunale, autorizzata alla stipulazione degli atti e dei contratti in forza dell'articolo 107 del Testo Unico sull'ordinamento degli Enti locali approvato con D.lgs. n. 267/2000, la quale dichiara di voler agire in nome, per conto e negli interessi dell'Amministrazione che rappresenta, in seguito, per brevità, detta "Comune". C.F. 83001410634,

E

— Cognome_____ Nome _____ nato a_____ Prov. _____il _____ residente a _____Via _____ N°_____ CAP _____Tel. _____ cell. _____ Cod. Fiscale |___|___|___|___|___|___|___|___|___|___|___|___|___|___|___|___|, di seguito indicato "Utente", che in qualità di proprietario del natante con le seguenti caratteristiche: _____ dimensioni: lunghezza f.t. (EN/ISO/DIS 8666) _____ e larghezza f. t. _____ come dichiarati da documentazione agli atti;

Premesso che:

- il Comune di Serrara Fontana è titolare della concessione demaniale marittima rilasciata dal Dirigente del Settore Demanio Marittimo- Navigazione- Porti- Aeroporti e Opere Marittime della Regione Campania in data 28.06.2006 recante il numero 81 registro Concessioni, e n. 498 Repertorio anno 2006, modificata ed integrata dalla n. 153/08, oggetto di ampliamento da parte della Regione Campania con CdM n. 65/2019 del 12/07/2019, relativa all'area demaniale marittima nel Porto di S. Angelo del Comune di Serrara Fontana per una superficie complessiva di mq 21.499,00 di cui mq 8.323,00 di aree a terra e mq 13.175,00 di specchio acqueo vigente sino al 31/12/2023 in virtù delle sentenze nn. 17 e 18 depositate il 09/11/2021 dell'Adunanza Plenaria del Consiglio di Stato e della legge 118 del 05.08.2022 (legge concorrenza 2021), rilasciata per la realizzazione di interventi utili alla sistemazione del porto e alla gestione dello stesso;
- con Legge Regionale del 29 giugno 2021, n. 5, art 40 "Le funzioni amministrative relative al rilascio di concessioni di beni del demanio marittimo nei porti di rilevanza regionale e interregionale sono conferite ai Comuni nel cui territorio rientrano i predetti ambiti portuali…";
- il predetto conferimento e la trasmissione degli atti relativi alle concessioni dei beni del demanio marittimo da parte della Regione Campania al Comune di Serrara Fontana sono avvenuti in data 06/12/2021, stabilendosi dal "*dal giorno 1 del mese di gennaio dell'anno 2022 la decorrenza dell'esercizio delle funzioni amministrative conferite dall'art 40 comma 1 della Legge Regionale 29 giugno 2021 n. 5*";

Richiamato il collaudo tecnico-funzionale delle opere relative alla "Concessione di lavori pubblici ai sensi dell'art. 143 D. Lgs. n. 163/2006 relativa al riassetto dell'approdo turistico di Sant'Angelo" come trasmesso dal Responsabile Servizio Tecnico e RUP con nota prot. n. 4195 del 30.04.2012 ed integrato in data 17/08/2012 con nota prot. n. 7574 in relazione agli impianti idrici, elettrici ed antincendio;

Dato atto che la gestione delle aree e dei servizi portuali afferenti la suddetta concessione viene esercitata in via diretta dal Comune;

Visto il collaudo del _____ relativo al rimontaggio dei multi-moduli di pontili galleggianti e relativi impianti;

Tutto ciò premesso, tra le parti

fonte: http://burc.regione.campania.it

SI CONVIENE E SI STIPULA QUANTO SEGUE

26. La premessa anti estesa forma parte integrante e sostanziale del presente atto.

L'Utente dichiara:

27. Di aver letto il Regolamento del Porto Turistico di Sant'Angelo pubblicato sul sito istituzionale del Comune di Serrara Fontana e di accettarlo in tutte le sue parti, senza nessuna esclusione e senza nessuna condizione e riserva. L'inadempimento dell'Utente a quanto previsto nel presente contratto, potrà comportare la sospensione e/o risoluzione del contratto fatto salvo il maggior danno.
28. Di aver preso visione delle condizioni d'uso dello spazio, delle strutture del porto nell'utilizzo dell'ormeggio e dei servizi e di accettarli in toto.
29. Di accettare il posto di ormeggio assegnato all'imbarcazione avente le caratteristiche e le dimensioni sopra indicate e di cui al contrassegno riportante la scritta:" ***Comune di Serrara Fontana – Marina di Sant'Angelo Sn°_____ RESIDENTE Anno 202____*** " ***all'interno dello specchio acqueo SP 004, impegnandosi ad esporlo in maniera ben visibile sul natante per tutto il periodo richiesto. La mancata esposizione comporterà la revoca immediata del contratto con onere a carico del concessionario di duplicarlo in caso di furto e/o smarrimento***. L'utente si impegna, inoltre, a rispettare tutte le norme marinaresche in materia di ormeggio con particolare riguardo all'impiego di adeguati parabordi. Il contratto è a titolo gratuito. ***Qualora il natante sarà ormeggiato diversamente dal posto assegnato sarà considerato abusivo e l'Ente darà inizio all'avvio del procedimento mediante la rimozione del natante stesso che sarà ormeggiato nell'apposito specchio acqueo individuato presso la banchina principale e irrogazione della sanzione prevista per legge.***
30. Di impegnarsi ad utilizzare il posto assegnato esclusivamente per l'ormeggio del proprio natante che dovrà essere utilizzato personalmente ovvero al massimo dai parenti entro il primo grado residenti in Serrara Fontana.
31. Di comunicare la messa in mare (Varo) entro sette giorni dalla stipula del presente con avvertenza che in mancanza il posto di ormeggio sarà assegnato al primo della lista di attesa senza che lo stesso abbia nulla a pretendere. La parte, in riferimento, dichiara la messa a mare (varo) per il _____.
32. Di voler regolarizzare l'ormeggio all'interno dello specchio acqueo SP 004 a far data dal _____.
33. Di comunicare, alla scadenza, la messa a secco (alaggio) obbligatoriamente entro 24 ore per permettere al Comune il rimpiazzo con altro natante in lista di attesa ed al controllo del precedente circa il periodo effettuato.
34. Di non cedere il posto assegnato ad altre imbarcazioni anche se dello stesso nucleo familiare.
35. Di essere consapevole e di riconoscere al Comune la facoltà, per la durata del contratto, di cambiare il posto assegnato per sopraggiunte nuove esigenze e di spostare il natante a propria cura al nuovo posto assegnato.
36. Di manlevare l'Amministrazione Comunale da ogni onere e responsabilità civile, penale ed amministrativa nei confronti di terzi, per danni di qualsiasi natura che dovesse subire il natante o lo stesso utente o che lo stesso dovesse arrecare a persone e cose.
37. Il presente contratto ha validità dal _____ al _____ con le tariffe di cui alla deliberazione di G.M. n 64 del 16/05/2022 che per il periodo di riferimento ammonta ad € _____ da da versare all'Ufficio del Porto presso la Marina di S. Angelo. Non è ammesso il rinnovo tacito del contratto ed è obbligo per l'utente di liberare lo spazio acqueo alla scadenza contrattuale.
38. In caso che la lunghezza dell'imbarcazione sia diversa da quella dichiarata, dovrà essere corrisposta la relativa integrazione in relazione alla lunghezza effettiva maggiorata del 10%.
39. Nel caso in cui l'Utente lasci il natante oltre la scadenza naturale del presente contratto senza aver provveduto al rinnovo dello stesso ed al relativo pagamento, ciò comporterà il pagamento del periodo usufruito conteggiato applicando la tariffa maggiorata del 100%. Il Comune è autorizzato a rimuovere l'imbarcazione e a consegnarla in custodia. L'Utente potrà ritirarla pagando i costi di spostamento/alaggio/varo e sosta, secondo le spese sostenute.
40. L'Utente durante il periodo di validità del contratto non può sostituire il natante con un altro senza darne immediata comunicazione al Comune che provvederà all'aggiornamento del proprio archivio.
41. L'Utente nel caso in cui acquisti un nuovo natante durante il periodo di validità del contratto è tenuto a verificare anticipatamente la disponibilità di un eventuale ormeggio di dimensioni maggiori/minori ed in caso di disponibilità, ad effettuare il pagamento della differenza.
42. L'utente deve possedere per il natante che utilizza gli ormeggi un'assicurazione con massimale congruo per la responsabilità civile verso terzi, per gli incendi, per i danni causati alle opere ed agli ormeggi stessi.
43. L'Utente, nell'utilizzo dell'ormeggio, dovrà mantenere le strutture esistenti ed il natante scrupolosamente pulite e prive di ogni rifiuto.
44. L'inadempimento dell'Utente a quanto previsto nel presente contratto, potrà comportare la sospensione e/o risoluzione del contratto fatto salvo il maggior danno.
45. In caso di rimozione forzata, cui il Comune provvederà a mezzo del proprio personale o servendosi di ditte all'uopo incaricate, i relativi costi e le spese dell'eventuale deposito del natante, sarà a totale ed esclusivo carico del proprietario del natante. Il natante sottoposto a rimozione, sarà restituito previo pagamento di quanto dovuto e del rimborso delle spese sostenute per la rimozione e custodia.
46. Il natante non può essere noleggiato.

fonte: http://burc.regione.campania.it

47. L'Utente è tenuto a mantenere il natante munito dei necessari parabordi e delle necessarie cime di ormeggio.
48. Il Comune non assume alcuna obbligazione e, quindi, declina ogni responsabilità per il furto del natante e/o per i furti che possano verificarsi a bordo degli stessi, anche se relativi ad accessori e ad attrezzature varie. Inoltre il Comune non potrà essere ritenuto responsabile per i danni, inclusa la perdita totale, che possano derivare al/ai natante/i da incendio, comunque prodotto, atti dolosi, atti vandalici, rotture di ormeggio, eventi atmosferici e/o meteo marini e di forza maggiore in genere. Il proprietario del natante dichiara, pertanto, che lo stesso è coperto da polizza di assicurazione per tutti i rischi sopra menzionati e, quindi, esonera il Comune da ogni e qualsiasi responsabilità in proposito e senza possibilità di rivalsa. L'utente si impegna espressamente a non lasciare incustoditi in nessun caso i natanti in loro possesso.
49. L'Utente è responsabile per tutti i danni causati dall'imbarcazione, dal proprio personale e/ o preposti ed in particolare per quelli provocati nell'ambito dell'approdo, sia agli impianti, sia al personale, sia a terzi.
50. L'Utente è tenuto a verificare periodicamente le condizioni generali del proprio natante ormeggiato, l'accumulo di acqua nella sentina e nel pagliolo. Il Comune si riserva, comunque, il diritto e non l'obbligo, di intervenire, con mezzi e personale proprio, in caso di pericolo per il natante stesso addebitando il costo di tale operazione all'Utente e fatto salvo in ogni caso il maggior danno.
51. L'utente dovrà munirsi del previsto nulla osta per le attività consentite nell'AMP "Regno di Nettuno".
52. Qualora qualcuno dovesse occupare abusivamente il posto assegnato all'Utente, questo dovrà tempestivamente comunicarlo al Comune il quale si attiverà per ripristinare il più presto possibile la disponibilità dello stesso, ma non è responsabile del disservizio e del disagio provocato all'Utente.
53. Il Comune non erogherà acqua, luce ed altri servizi essendo il presente relativo al solo ormeggio.
54. Nel caso e per eventi straordinari ed imprevedibili la concessione dovesse essere revocata, il presente contratto si intenderà risolto e nessun risarcimento sarà dovuto ad alcun titolo o ragione all'utente.
55. La risoluzione di diritto del contratto si verificherà nei seguenti casi:
    - subaffitto o cessione in godimento a terzi, anche temporanea, del posto barca;
    - false dichiarazioni relative alle dimensioni fuori tutto dell'imbarcazione;
    - gravissime violazioni del Regolamento del Porto Turistico di Serrara Fontana;
    - uso non esclusivo del posto barca in violazione del precedente art. 5.
56. Si conviene tra le parti che l'eventuale rinunzia alla risoluzione di diritto potrà essere manifestata solo in forma espressa, restando espressamente preclusa e priva di effetti la rinunzia tacita e/o per fatti concludenti. Ivi compresa la tolleranza.
57. Ai fini dell'esecuzione del presente contratto, ivi compresa la notifica di atti giudiziari, il Comune elegge domicilio presso la propria sede legale e l'utente presso l'indirizzo indicato in epigrafe. Ogni comunicazione o notificazione di atti, anche giudiziari, sarà peraltro validamente effettuata, in ogni caso, per l'ipotesi di trasferimento del predetto domicilio, presso la casa comunale del Comune nel quale si trova il domicilio eletto a condizione che l'atto sia contestualmente notificato e/o inviato anche al domicilio eletto in via principale.
58. Letto, confermato e sottoscritto in duplice originale il presente contratto è stipulato nella forma di scrittura privata da registrarsi in caso d'uso e resta depositato agli atti del Comune. Le parti sopra citate e come sopra costituite si danno reciprocamente atto che il contenuto della presente scrittura privata è la precisa e fedele espressione di volontà delle parti.

Il Responsabile Servizio Demanio — L'Assegnatario

_____ _____

Ai sensi e per gli effetti degli artt. 1341 e 1342 cod. civile si approvano espressamente le clausole di cui agli artt. 2, 3, 4, 5 e segg.

L'Assegnatario

_____

fonte: http://burc.regione.campania.it

MARINA di SANT'ANGELO ISOLA D'ISCHIA	**COMUNE DI SERRARA FONTANA** **CITTA' METROPOLITANA DI NAPOLI** **PORTO TURISTICO DI S. ANGELO** **P.I. 07806291212**	

N° /202____ Reg. Scritt. Priv.

CONTRATTO DI ORMEGGIO NATANTE PER SERVIZIO DI NOLEGGIO DARSENA

L'anno Duemilaventi_____, addì _____ del mese di _____ tra le parti

— Responsabile del Servizio Demanio del Comune di Serrara Fontana, _____ nata a _____ (_____) il _____, domiciliata per la Sua carica presso la Sede Comunale, autorizzata alla stipulazione degli atti e dei contratti in forza dell'articolo 107 del Testo Unico sull'ordinamento degli Enti locali approvato con D.lgs. n. 267/2000, la quale dichiara di voler agire in nome, per conto e negli interessi dell'Amministrazione che rappresenta, in seguito, per brevità, detta "Comune". C.F. 83001410634,

E

— Cognome _____ Nome _____ nata a _____ Prov. _____ il _____ residente a _____ Via _____ N° _____ CAP _____ cell. _____ Cod. Fiscale |___|___|___|___|___|___|___|___|___|___|___|___|___|___|___|___|, TITOLARE _____ P. I. _____ – Numero _____ - di seguito indicato "assegnatario", in qualità di proprietario del/i natante/i con le seguenti caratteristiche: n. _____ lunghezza f.t. (EN/ISO/DIS 8666) _____ e larghezza f. t. come dichiarati da documentazione agli atti;

Premesso che:

- il Comune di Serrara Fontana è titolare della concessione demaniale marittima rilasciata dal Dirigente del Settore Demanio Marittimo- Navigazione- Porti- Aeroporti e Opere Marittime della Regione Campania in data 28.06.2006 recante il numero 81 registro Concessioni, e n. 498 Repertorio anno 2006, modificata ed integrata dalla n. 153/08, oggetto di ampliamento da parte della Regione Campania con CdM n. 65/2019 del 12/07/2019, relativa all'area demaniale marittima nel Porto di S. Angelo del Comune di Serrara Fontana per una superficie complessiva di mq 21.499,00 di cui mq 8.323,00 di aree a terra e mq 13.175,00 di specchio acqueo vigente sino al 31/12/2023 in virtù delle sentenze nn. 17 e 18 depositate il 09/11/2021 dell'Adunanza Plenaria del Consiglio di Stato e della legge 118 del 05.08.2022 (legge concorrenza 2021), rilasciata per la realizzazione di interventi utili alla sistemazione del porto e alla gestione dello stesso;
- con Legge Regionale del 29 giugno 2021, n. 5, art 40 "Le funzioni amministrative relative al rilascio di concessioni di beni del demanio marittimo nei porti di rilevanza regionale e interregionale sono conferite ai Comuni nel cui territorio rientrano i predetti ambiti portuali…";
- il predetto conferimento e la trasmissione degli atti relativi alle concessioni dei beni del demanio marittimo da parte della Regione Campania al Comune di Serrara Fontana sono avvenuti in data 06/12/2021, stabilendosi dal "*dal giorno 1 del mese di gennaio dell'anno 2022 la decorrenza dell'esercizio delle funzioni amministrative conferite dall'art 40 comma 1 della Legge Regionale 29 giugno 2021 n. 5*";

Richiamato il collaudo tecnico-funzionale delle opere relative alla "Concessione di lavori pubblici ai sensi dell'art. 143 D. Lgs. n. 163/2006 relativa al riassetto dell'approdo turistico di Sant'Angelo" come trasmesso dal Responsabile Servizio Tecnico e RUP con nota prot. n. 4195 del 30.04.2012 ed integrato in data 17/08/2012 con nota prot. n. 7574 in relazione agli impianti idrici, elettrici ed antincendio;

Dato atto che la gestione delle aree e dei servizi portuali afferenti la suddetta concessione viene esercitata in via diretta dal Comune;

Visto il collaudo del _____ relativo al rimontaggio dei multi-moduli di pontili galleggianti e relativi impianti;

Tutto ciò premesso, tra le parti

fonte: http://burc.regione.campania.it

SI CONVIENE E SI STIPULA QUANTO SEGUE

59. La premessa anti estesa forma parte integrante e sostanziale del presente atto.

L'assegnatario dichiara:

60. Di aver letto il Regolamento del Porto Turistico di Sant'Angelo pubblicato sul sito istituzionale del Comune di Serrara Fontana e di accettarlo in tutte le sue parti, senza nessuna esclusione e senza nessuna condizione e riserva. L'inadempimento dell'Assegnatario a quanto previsto nel presente contratto, potrà comportare la sospensione e/o risoluzione del contratto fatto salvo il maggior danno.
61. Di aver preso visione delle condizioni d'uso dello spazio, delle strutture del porto nell'utilizzo dell'ormeggio e dei servizi e di accettarli in toto.
62. Di accettare i posti di ormeggio assegnati ai gommoni adibiti al servizio di noleggio aventi le caratteristiche e le dimensioni sopra indicate e di cui ai contrassegni riportanti la scritta:" ***Comune di Serrara Fontana – Marina di Sant'Angelo Sn°_____ RESIDENTE Anno 202_____" all'interno dello specchio acqueo SP 004, impegnandosi ad esporli in maniera ben visibile sui gommoni per tutto il periodo richiesto. La mancata esposizione comporterà la revoca immediata del contratto con onere a carico del concessionario di duplicarli in caso di furto e/o smarrimento***. L'assegnatario si impegna, inoltre, a rispettare tutte le norme marinaresche in materia di ormeggio con particolare riguardo all'impiego di adeguati parabordi. Il contratto è a titolo gratuito. ***Qualora i gommoni saranno ormeggiati diversamente dai posti assegnati saranno considerati abusivi e l'Ente darà inizio all'avvio del procedimento mediante la rimozione degli stessi che saranno ormeggiati nell'apposito specchio acqueo individuato presso la banchina principale e irrogazione delle sanzioni previste per legge.***
63. Di impegnarsi ad utilizzare i posti assegnati esclusivamente per l'ormeggio dei propri gommoni che dovranno essere utilizzati esclusivamente per il servizio di noleggio.
64. Di comunicare la messa in mare (Varo) entro sette giorni dalla stipula del presente. La parte, in riferimento, dichiara la messa a mare (varo) per il _____.
65. Di essere consapevole e di riconoscere al Comune la facoltà, per la durata del contratto, di cambiare il posto assegnato per sopraggiunte nuove esigenze e di spostare il natante a propria cura al nuovo posto assegnato.
66. Di manlevare l'Amministrazione Comunale da ogni onere e responsabilità civile, penale ed amministrativa nei confronti di terzi, per danni di qualsiasi natura che dovesse subire il natante o lo stesso assegnatario o che lo stesso dovesse arrecare a persone e cose.
67. Il presente contratto ha validità dal _____ al _____ con le tariffe di cui alla deliberazione di G.M. n 64 del 16/05/2022 che per il periodo di riferimento ammonta ad €. _____ oltre IVA da versare all'Ufficio del Porto presso la Marina di S. Angelo.
68. In caso che la lunghezza dei gommoni sia diversa da quella dichiarata, dovrà essere corrisposta la relativa integrazione in relazione alla lunghezza effettiva maggiorata del 10%.
69. Nel caso in cui l'assegnatario lasci i natanti oltre la scadenza naturale del presente contratto senza aver provveduto al rinnovo dello stesso ed al relativo pagamento, ciò comporterà il pagamento del periodo usufruito conteggiato applicando la tariffa maggiorata del 100%. Il Comune è autorizzato a rimuovere i natanti e a consegnarli in custodia. L'Assegnatario potrà ritirarli pagando i costi di spostamento/alaggio/varo e sosta, secondo le spese sostenute.
70. L'Assegnatario durante il periodo di validità del contratto non può sostituire i natanti con altri senza darne immediata comunicazione al Comune che provvederà all'aggiornamento del proprio archivio.
71. L'Assegnatario nel caso in cui acquisti un nuovo natante durante il periodo di validità del contratto è tenuto a verificare anticipatamente la disponibilità di un eventuale ormeggio di dimensioni maggiori/minori ed in caso di disponibilità, ad effettuare il pagamento della differenza.
72. L'assegnatario deve possedere per il natante che utilizza gli ormeggi un'assicurazione con massimale congruo per la responsabilità civile verso terzi, per gli incendi, per i danni causati alle opere ed agli ormeggi stessi.
73. L'Assegnatario, nell'utilizzo degli ormeggi, dovrà mantenere le strutture esistenti ed i natanti scrupolosamente pulite e prive di ogni rifiuto.
74. L'inadempimento dell'Assegnatario a quanto previsto nel presente contratto, potrà comportare la sospensione e/o risoluzione del contratto fatto salvo il maggior danno.
75. In caso di rimozione forzata, cui il Comune provvederà a mezzo del proprio personale o servendosi di ditte all'uopo incaricate, i relativi costi e le spese dell'eventuale deposito del natante, sarà a totale ed esclusivo carico del proprietario del natante. Il natante sottoposto a rimozione, sarà restituito previo pagamento di quanto dovuto e del rimborso delle spese sostenute per la rimozione e custodia.
76. L'Assegnatario è tenuto a mantenere il natante munito dei necessari parabordi e delle necessarie cime di ormeggio.
77. Il Comune non assume alcuna obbligazione e, quindi, declina ogni responsabilità per il furto del natante e/o per i furti che possano verificarsi a bordo degli stessi, anche se relativi ad accessori e ad attrezzature varie. Inoltre il Comune non potrà essere ritenuto responsabile per i danni, inclusa la perdita totale, che possano derivare al/ai natante/i da incendio, comunque prodotto, atti dolosi, atti vandalici, rotture di ormeggio, eventi atmosferici e/o meteo marini e di forza maggiore in genere. Il proprietario del natante dichiara, pertanto, che lo stesso è coperto da polizza di assicurazione per tutti i rischi sopra menzionati e, quindi, esonera il Comune da ogni e qualsiasi

fonte: http://burc.regione.campania.it

responsabilità in proposito e senza possibilità di rivalsa. L'assegnatario si impegna espressamente a non lasciare incustoditi in nessun caso i natanti in suo possesso.

78. L'Assegnatario è responsabile per tutti i danni causati dall'imbarcazione, dal proprio personale e/ o preposti ed in particolare per quelli provocati nell'ambito dell'approdo, sia agli impianti, sia al personale, sia a terzi.
79. L'Assegnatario è tenuto a verificare periodicamente le condizioni generali del proprio natante ormeggiato, l'accumulo di acqua nella sentina e nel pagliolo. Il Comune si riserva, comunque, il diritto e non l'obbligo, di intervenire, con mezzi e personale proprio, in caso di pericolo per il natante stesso addebitando il costo di tale operazione all'Assegnatario e fatto salvo in ogni caso il maggior danno.
80. L'assegnatario dovrà munirsi del previsto nulla osta per le attività consentite nell'AMP "Regno di Nettuno".
81. Qualora qualcuno dovesse occupare abusivamente il posto assegnato all'Assegnatario, questo dovrà tempestivamente comunicarlo al Comune il quale si attiverà per ripristinare il più presto possibile la disponibilità dello stesso, ma non è responsabile del disservizio e del disagio provocato all'Assegnatario.
82. Il Comune non erogherà acqua, luce ed altri servizi essendo il presente relativo al solo ormeggio.
83. Nel caso e per eventi straordinari ed imprevedibili la concessione dovesse essere revocata, il presente contratto si intenderà risolto e nessun risarcimento sarà dovuto ad alcun titolo o ragione all'assegnatario.
84. La risoluzione di diritto del contratto si verificherà nei seguenti casi:
    - subaffitto o cessione in godimento a terzi, anche temporanea, del posto barca;
    - false dichiarazioni relative alle dimensioni fuori tutto dell'imbarcazione;
    - gravissime violazioni del Regolamento del Porto Turistico di Serrara Fontana;
    - uso non esclusivo del posto barca in violazione del precedente art. 5.
85. Si conviene tra le parti che l'eventuale rinunzia alla risoluzione di diritto potrà essere manifestata solo in forma espressa, restando espressamente preclusa e priva di effetti la rinunzia tacita e/o per fatti concludenti. Ivi compresa la tolleranza.
86. Ai fini dell'esecuzione del presente contratto, ivi compresa la notifica di atti giudiziari, il Comune elegge domicilio presso la propria sede legale e l'assegnatario presso l'indirizzo indicato in epigrafe. Ogni comunicazione o notificazione di atti, anche giudiziari, sarà peraltro validamente effettuata, in ogni caso, per l'ipotesi di trasferimento del predetto domicilio, presso la casa comunale del Comune nel quale si trova il domicilio eletto a condizione che l'atto sia contestualmente notificato e/o inviato anche al domicilio eletto in via principale.
87. Letto, confermato e sottoscritto in duplice originale il presente contratto è stipulato nella forma di scrittura privata da registrarsi in caso d'uso e resta depositato agli atti del Comune. Le parti sopra citate e come sopra costituite si danno reciprocamente atto che il contenuto della presente scrittura privata è la precisa e fedele espressione di volontà delle parti.

Il Responsabile Servizio Demanio — L'Assegnatario

_____ _____

Ai sensi e per gli effetti degli artt. 1341 e 1342 cod. civile si approvano espressamente le clausole di cui agli artt. 2, 3, 4, 5 e segg.

L'Assegnatario

_____

MARINA di SANT'ANGELO ISOLA D'ISCHIA	**COMUNE DI SERRARA FONTANA** **CITTA' METROPOLITANA DI NAPOLI** **PORTO TURISTICO DI S. ANGELO** **P.I. 07806291212**	

N° /202____ Reg. Scritt. Priv.

CONTRATTO DI ORMEGGIO NATANTE PER SERVIZIO DI NOLEGGIO

L'anno Duemilaventi_____, addì _____ del mese di _____ tra le parti

- Responsabile del Servizio Demanio del Comune di Serrara Fontana, Dott.ssa Rosanna Mattera nata a Ischia (NA) il 08/03/1959, domiciliata per la Sua carica presso la Sede Comunale, autorizzata alla stipulazione degli atti e dei contratti in forza dell'articolo 107 del Testo Unico sull'ordinamento degli Enti locali approvato con D.lgs. n. 267/2000, la quale dichiara di voler agire in nome, per conto e negli interessi dell'Amministrazione che rappresenta, in seguito, per brevità, detta "Comune". C.F. 83001410634,

E

— Cognome _____ Nome _____ nata a _____ Prov. _____ il _____ residente a _____ Via _____ N° _____ CAP _____ cell. _____ Cod. Fiscale |___|___|___|___|___|___|___|___|___|___|___|___|___|___|___|___|, TITOLARE _____ P. I. _____ – Numero _____ - di seguito indicato "assegnatario", in qualità di proprietario del/i natante/i con le seguenti caratteristiche: n. _____ lunghezza f.t. (EN/ISO/DIS 8666) _____ e larghezza f. t. come dichiarati da documentazione agli atti;

Premesso che:

- il Comune di Serrara Fontana è titolare della concessione demaniale marittima rilasciata dal Dirigente del Settore Demanio Marittimo- Navigazione- Porti- Aeroporti e Opere Marittime della Regione Campania in data 28.06.2006 recante il numero 81 registro Concessioni, e n. 498 Repertorio anno 2006, modificata ed integrata dalla n. 153/08, oggetto di ampliamento da parte della Regione Campania con CdM n. 65/2019 del 12/07/2019, relativa all'area demaniale marittima nel Porto di S. Angelo del Comune di Serrara Fontana per una superficie complessiva di mq 21.499,00 di cui mq 8.323,00 di aree a terra e mq 13.175,00 di specchio acqueo vigente sino al 31/12/2023 in virtù delle sentenze nn. 17 e 18 depositate il 09/11/2021 dell'Adunanza Plenaria del Consiglio di Stato e della legge 118 del 05.08.2022 (legge concorrenza 2021), rilasciata per la realizzazione di interventi utili alla sistemazione del porto e alla gestione dello stesso;
- con Legge Regionale del 29 giugno 2021, n. 5, art 40 "Le funzioni amministrative relative al rilascio di concessioni di beni del demanio marittimo nei porti di rilevanza regionale e interregionale sono conferite ai Comuni nel cui territorio rientrano i predetti ambiti portuali…";
- il predetto conferimento e la trasmissione degli atti relativi alle concessioni dei beni del demanio marittimo da parte della Regione Campania al Comune di Serrara Fontana sono avvenuti in data 06/12/2021, stabilendosi dal "*dal giorno 1 del mese di gennaio dell'anno 2022 la decorrenza dell'esercizio delle funzioni amministrative conferite dall'art 40 comma 1 della Legge Regionale 29 giugno 2021 n. 5*";

Richiamato il collaudo tecnico-funzionale delle opere relative alla "Concessione di lavori pubblici ai sensi dell'art. 143 D. Lgs. n. 163/2006 relativa al riassetto dell'approdo turistico di Sant'Angelo" come trasmesso dal Responsabile Servizio Tecnico e RUP con nota prot. n. 4195 del 30.04.2012 ed integrato in data 17/08/2012 con nota prot. n. 7574 in relazione agli impianti idrici, elettrici ed antincendio;

Dato atto che la gestione delle aree e dei servizi portuali afferenti la suddetta concessione viene esercitata in via diretta dal Comune;

Visto il collaudo del _____ relativo al rimontaggio dei multi-moduli di pontili galleggianti e relativi impianti;

Tutto ciò premesso, tra le parti

SI CONVIENE E SI STIPULA QUANTO SEGUE

fonte: http://burc.regione.campania.it

88. La premessa anti estesa forma parte integrante e sostanziale del presente atto.

L'assegnatario dichiara:

89. Di aver letto il Regolamento del Porto Turistico di Sant'Angelo pubblicato sul sito istituzionale del Comune di Serrara Fontana e di accettarlo in tutte le sue parti, senza nessuna esclusione e senza nessuna condizione e riserva. L'inadempimento dell'Assegnatario a quanto previsto nel presente contratto, potrà comportare la sospensione e/o risoluzione del contratto fatto salvo il maggior danno.
90. Di aver preso visione delle condizioni d'uso dello spazio, delle strutture del porto nell'utilizzo dell'ormeggio e dei servizi e di accettarli in toto.
91. Di accettare i posti di ormeggio assegnati ai natanti adibiti al servizio di noleggio aventi le caratteristiche e le dimensioni sopra indicate e di cui ai contrassegni riportanti la scritta:" ***Comune di Serrara Fontana – Marina di Sant'Angelo Sn° _____9 Anno 202____*** " ***all'interno dello specchio acqueo SP 003, impegnandosi ad esporli in maniera ben visibile sui natanti per tutto il periodo richiesto. La mancata esposizione comporterà la revoca immediata del contratto con onere a carico del concessionario di duplicarli in caso di furto e/o smarrimento***. L'assegnatario si impegna, inoltre, a rispettare tutte le norme marinaresche in materia di ormeggio con particolare riguardo all'impiego di adeguati parabordi. Il contratto è a titolo gratuito. ***Qualora i natanti saranno ormeggiati diversamente dai posti assegnati saranno considerati abusivi e l'Ente darà inizio all'avvio del procedimento mediante la rimozione degli stessi che saranno ormeggiati nell'apposito specchio acqueo individuato presso la banchina principale e irrogazione delle sanzioni previste per legge.***
92. Di impegnarsi ad utilizzare i posti assegnati esclusivamente per l'ormeggio dei propri natanti che dovranno essere utilizzati esclusivamente per il servizio di noleggio.
93. Di comunicare la messa in mare (Varo) entro sette giorni dalla stipula del presente. La parte, in riferimento, dichiara la messa a mare (varo) per il _____.
94. Di essere consapevole e di riconoscere al Comune la facoltà, per la durata del contratto, di cambiare il posto assegnato per sopraggiunte nuove esigenze e di spostare il natante a propria cura al nuovo posto assegnato.
95. Di manlevare l'Amministrazione Comunale da ogni onere e responsabilità civile, penale ed amministrativa nei confronti di terzi, per danni di qualsiasi natura che dovesse subire il natante o lo stesso assegnatario o che lo stesso dovesse arrecare a persone e cose.
96. Il presente contratto ha validità dal _____ al _____ con le tariffe di cui alla deliberazione di G.M. n 64 del 16/05/2022 che per il periodo di riferimento ammonta ad €. _____ oltre IVA da versare all'Ufficio del Porto presso la Marina di S. Angelo.
97. In caso che la lunghezza dei natanti sia diversa da quella dichiarata, dovrà essere corrisposta la relativa integrazione in relazione alla lunghezza effettiva maggiorata del 10%.
98. Nel caso in cui l'assegnatario lasci i natanti oltre la scadenza naturale del presente contratto senza aver provveduto al rinnovo dello stesso ed al relativo pagamento, ciò comporterà il pagamento del periodo usufruito conteggiato applicando la tariffa maggiorata del 100%. Il Comune è autorizzato a rimuovere i natanti e a consegnarli in custodia. L'Assegnatario potrà ritirarli pagando i costi di spostamento/alaggio/varo e sosta, secondo le spese sostenute.
99. L'Assegnatario durante il periodo di validità del contratto non può sostituire i natanti con altri senza darne immediata comunicazione al Comune che provvederà all'aggiornamento del proprio archivio.
100. L'Assegnatario nel caso in cui acquisti un nuovo natante durante il periodo di validità del contratto è tenuto a verificare anticipatamente la disponibilità di un eventuale ormeggio di dimensioni maggiori/minori ed in caso di disponibilità, ad effettuare il pagamento della differenza.
101. L'assegnatario deve possedere per il natante che utilizza gli ormeggi un'assicurazione con massimale congruo per la responsabilità civile verso terzi, per gli incendi, per i danni causati alle opere ed agli ormeggi stessi.
102. L'Assegnatario, nell'utilizzo degli ormeggi, dovrà mantenere le strutture esistenti ed i natanti scrupolosamente pulite e prive di ogni rifiuto.
103. L'inadempimento dell'Assegnatario a quanto previsto nel presente contratto, potrà comportare la sospensione e/o risoluzione del contratto fatto salvo il maggior danno.
104. In caso di rimozione forzata, cui il Comune provvederà a mezzo del proprio personale o servendosi di ditte all'uopo incaricate, i relativi costi e le spese dell'eventuale deposito del natante, sarà a totale ed esclusivo carico del proprietario del natante. Il natante sottoposto a rimozione, sarà restituito previo pagamento di quanto dovuto e del rimborso delle spese sostenute per la rimozione e custodia.
105. L'Assegnatario è tenuto a mantenere il natante munito dei necessari parabordi e delle necessarie cime di ormeggio.
106. Il Comune non assume alcuna obbligazione e, quindi, declina ogni responsabilità per il furto del natante e/o per i furti che possano verificarsi a bordo degli stessi, anche se relativi ad accessori e ad attrezzature varie. Inoltre il Comune non potrà essere ritenuto responsabile per i danni, inclusa la perdita totale, che possano derivare al/ai natante/i da incendio, comunque prodotto, atti dolosi, atti vandalici, rotture di ormeggio, eventi atmosferici e/o meteo marini e di forza maggiore in genere. Il proprietario del natante dichiara, pertanto, che lo stesso è coperto da polizza di assicurazione per tutti i rischi sopra menzionati e, quindi, esonera il Comune da ogni e qualsiasi responsabilità in proposito e senza possibilità di rivalsa. L'assegnatario si impegna espressamente a non lasciare incustoditi in nessun caso i natanti in suo possesso.

fonte: http://burc.regione.campania.it

107. L'Assegnatario è responsabile per tutti i danni causati dall'imbarcazione, dal proprio personale e/ o preposti ed in particolare per quelli provocati nell'ambito dell'approdo, sia agli impianti, sia al personale, sia a terzi.
108. L'Assegnatario è tenuto a verificare periodicamente le condizioni generali del proprio natante ormeggiato, l'accumulo di acqua nella sentina e nel pagliolo. Il Comune si riserva, comunque, il diritto e non l'obbligo, di intervenire, con mezzi e personale proprio, in caso di pericolo per il natante stesso addebitando il costo di tale operazione all'Assegnatario e fatto salvo in ogni caso il maggior danno.
109. L'assegnatario dovrà munirsi del previsto nulla osta per le attività consentite nell'AMP "Regno di Nettuno".
110. Qualora qualcuno dovesse occupare abusivamente il posto assegnato all'Assegnatario, questo dovrà tempestivamente comunicarlo al Comune il quale si attiverà per ripristinare il più presto possibile la disponibilità dello stesso, ma non è responsabile del disservizio e del disagio provocato all'Assegnatario.
111. Il Comune non erogherà acqua, luce ed altri servizi essendo il presente relativo al solo ormeggio.
112. Nel caso e per eventi straordinari ed imprevedibili la concessione dovesse essere revocata, il presente contratto si intenderà risolto e nessun risarcimento sarà dovuto ad alcun titolo o ragione all'assegnatario.
113. La risoluzione di diritto del contratto si verificherà nei seguenti casi:
    - subaffitto o cessione in godimento a terzi, anche temporanea, del posto barca;
    - false dichiarazioni relative alle dimensioni fuori tutto dell'imbarcazione;
    - gravissime violazioni del Regolamento del Porto Turistico di Serrara Fontana;
    - uso non esclusivo del posto barca in violazione del precedente art. 5.
114. Si conviene tra le parti che l'eventuale rinunzia alla risoluzione di diritto potrà essere manifestata solo in forma espressa, restando espressamente preclusa e priva di effetti la rinunzia tacita e/o per fatti concludenti. Ivi compresa la tolleranza.
115. Ai fini dell'esecuzione del presente contratto, ivi compresa la notifica di atti giudiziari, il Comune elegge domicilio presso la propria sede legale e l'assegnatario presso l'indirizzo indicato in epigrafe. Ogni comunicazione o notificazione di atti, anche giudiziari, sarà peraltro validamente effettuata, in ogni caso, per l'ipotesi di trasferimento del predetto domicilio, presso la casa comunale del Comune nel quale si trova il domicilio eletto a condizione che l'atto sia contestualmente notificato e/o inviato anche al domicilio eletto in via principale.
116. Letto, confermato e sottoscritto in duplice originale il presente contratto è stipulato nella forma di scrittura privata da registrarsi in caso d'uso e resta depositato agli atti del Comune. Le parti sopra citate e come sopra costituite si danno reciprocamente atto che il contenuto della presente scrittura privata è la precisa e fedele espressione di volontà delle parti.

Il Responsabile Servizio Demanio

_____

L'Assegnatario

_____

Ai sensi e per gli effetti degli artt. 1341 e 1342 cod. civile si approvano espressamente le clausole di cui agli artt. 2, 3, 4, 5 e segg.

L'Assegnatario

_____

fonte: http://burc.regione.campania.it

MARINA di SANT'ANGELO ISOLA D'ISCHIA	**COMUNE DI SERRARA FONTANA CITTA' METROPOLITANA DI NAPOLI PORTO TURISTICO DI S. ANGELO P.I. 07806291212**	

N° /202___ Reg. Scritt. Priv.

CONTRATTO DI ORMEGGIO NATANTE PER SERVIZIO DI TRASPORTO

L'anno Duemilaventi_____, addì _____ del mese di _____ tra le parti

- Responsabile del Servizio Demanio del Comune di Serrara Fontana, Dott.ssa Rosanna Mattera nata a Ischia (NA) il 08/03/1959, domiciliata per la Sua carica presso la Sede Comunale, autorizzata alla stipulazione degli atti e dei contratti in forza dell'articolo 107 del Testo Unico sull'ordinamento degli Enti locali approvato con D.lgs. n. 267/2000, la quale dichiara di voler agire in nome, per conto e negli interessi dell'Amministrazione che rappresenta, in seguito, per brevità, detta "Comune". C.F. 83001410634,

E

— Cognome _____ Nome _____ nata a _____ Prov. _____ il _____ residente a _____ Via _____ N° _____ CAP _____ cell. _____ Cod. Fiscale |___|___|___|___|___|___|___|___|___|___|___|___|___|___|___|___|, TITOLARE _____ P. I. _____ – Numero _____ - di seguito indicato "assegnatario", in qualità di proprietario del/i natante/i con le seguenti caratteristiche: n. _____ lunghezza f.t. (EN/ISO/DIS 8666) _____ e larghezza f. t. come dichiarati da documentazione agli atti;

Premesso che:

- il Comune di Serrara Fontana è titolare della concessione demaniale marittima rilasciata dal Dirigente del Settore Demanio Marittimo- Navigazione- Porti- Aeroporti e Opere Marittime della Regione Campania in data 28.06.2006 recante il numero 81 registro Concessioni, e n. 498 Repertorio anno 2006, modificata ed integrata dalla n. 153/08, oggetto di ampliamento da parte della Regione Campania con CdM n. 65/2019 del 12/07/2019, relativa all'area demaniale marittima nel Porto di S. Angelo del Comune di Serrara Fontana per una superficie complessiva di mq 21.499,00 di cui mq 8.323,00 di aree a terra e mq 13.175,00 di specchio acqueo vigente sino al 31/12/2023 in virtù delle sentenze nn. 17 e 18 depositate il 09/11/2021 dell'Adunanza Plenaria del Consiglio di Stato e della legge 118 del 05.08.2022 (legge concorrenza 2021), rilasciata per la realizzazione di interventi utili alla sistemazione del porto e alla gestione dello stesso;
- con Legge Regionale del 29 giugno 2021, n. 5, art 40 "Le funzioni amministrative relative al rilascio di concessioni di beni del demanio marittimo nei porti di rilevanza regionale e interregionale sono conferite ai Comuni nel cui territorio rientrano i predetti ambiti portuali…";
- il predetto conferimento e la trasmissione degli atti relativi alle concessioni dei beni del demanio marittimo da parte della Regione Campania al Comune di Serrara Fontana sono avvenuti in data 06/12/2021, stabilendosi dal "*dal giorno 1 del mese di gennaio dell'anno 2022 la decorrenza dell'esercizio delle funzioni amministrative conferite dall'art 40 comma 1 della Legge Regionale 29 giugno 2021 n. 5*";

Richiamato il collaudo tecnico-funzionale delle opere relative alla "Concessione di lavori pubblici ai sensi dell'art. 143 D. Lgs. n. 163/2006 relativa al riassetto dell'approdo turistico di Sant'Angelo" come trasmesso dal Responsabile Servizio Tecnico e RUP con nota prot. n. 4195 del 30.04.2012 ed integrato in data 17/08/2012 con nota prot. n. 7574 in relazione agli impianti idrici, elettrici ed antincendio;

Dato atto che la gestione delle aree e dei servizi portuali afferenti la suddetta concessione viene esercitata in via diretta dal Comune;

Visto il collaudo del _____ relativo al rimontaggio dei multi-moduli di pontili galleggianti e relativi impianti;

Tutto ciò premesso, tra le parti

SI CONVIENE E SI STIPULA QUANTO SEGUE

fonte: http://burc.regione.campania.it

117. La premessa anti estesa forma parte integrante e sostanziale del presente atto.

L'assegnatario dichiara:

118. Di aver letto il Regolamento del Porto Turistico di Sant'Angelo pubblicato sul sito istituzionale del Comune di Serrara Fontana e di accettarlo in tutte le sue parti, senza nessuna esclusione e senza nessuna condizione e riserva. L'inadempimento dell'Assegnatario a quanto previsto nel presente contratto, potrà comportare la sospensione e/o risoluzione del contratto fatto salvo il maggior danno.
119. Di aver preso visione delle condizioni d'uso dello spazio, delle strutture del porto nell'utilizzo dell'ormeggio e dei servizi e di accettarli in toto.
120. Di accettare i posti di ormeggio assegnati ai natanti adibiti al servizio di traffico passeggeri avente le caratteristiche e le dimensioni sopra indicate e di cui al contrassegno riportante la scritta:" ***Comune di Serrara Fontana – Marina di Sant'Angelo dal Sn°_____ fino al _____ Anno 202____" all'interno dello specchio acqueo SP 002, impegnandosi ad esporlo in maniera ben visibile sul natante per tutto il periodo richiesto. La mancata esposizione comporterà la revoca immediata del contratto con onere a carico del concessionario di duplicarlo in caso di furto e/o smarrimento***. L'assegnatario si impegna, inoltre, a rispettare tutte le norme marinaresche in materia di ormeggio con particolare riguardo all'impiego di adeguati parabordi. Il contratto è a titolo gratuito. ***Qualora i natanti saranno ormeggiati diversamente dal posto assegnato saranno considerati abusivi e l'Ente darà inizio all'avvio del procedimento mediante la rimozione degli stessi che saranno ormeggiati nell'apposito specchio acqueo individuato presso la banchina principale e irrogazione delle sanzioni previste per legge.***
121. Di impegnarsi ad utilizzare il posto assegnato esclusivamente per l'ormeggio dei propri natanti che dovranno essere utilizzati esclusivamente per il servizio di traffico passeggeri.
122. Di comunicare la messa in mare (Varo) entro sette giorni dalla stipula del presente. La parte, in riferimento, dichiara la messa a mare (varo) per il _____.
123. Di essere consapevole e di riconoscere al Comune la facoltà, per la durata del contratto, di cambiare il posto assegnato per sopraggiunte nuove esigenze e di spostare il natante a propria cura al nuovo posto assegnato.
124. Di manlevare l'Amministrazione Comunale da ogni onere e responsabilità civile, penale ed amministrativa nei confronti di terzi, per danni di qualsiasi natura che dovesse subire il natante o lo stesso assegnatario o che lo stesso dovesse arrecare a persone e cose.
125. Il presente contratto ha validità dal _____ al _____ con le tariffe di cui alla deliberazione di G.M. n 64 del 16/05/2022 che per il periodo di riferimento ammonta ad €. _____ oltre IVA da versare all'Ufficio del Porto presso la Marina di S. Angelo.
126. In caso che la lunghezza dei natanti sia diversa da quella dichiarata, dovrà essere corrisposta la relativa integrazione in relazione alla lunghezza effettiva maggiorata del 10%.
127. Nel caso in cui l'assegnatario lasci i natanti oltre la scadenza naturale del presente contratto senza aver provveduto al rinnovo dello stesso ed al relativo pagamento, ciò comporterà il pagamento del periodo usufruito conteggiato applicando la tariffa maggiorata del 100%. Il Comune è autorizzato a rimuovere i natanti e a consegnarli in custodia. L'Assegnatario potrà ritirarli pagando i costi di spostamento/alaggio/varo e sosta, secondo le spese sostenute.
128. L'Assegnatario durante il periodo di validità del contratto non può sostituire i natanti con altri senza darne immediata comunicazione al Comune che provvederà all'aggiornamento del proprio archivio.
129. L'Assegnatario nel caso in cui acquisti un nuovo natante durante il periodo di validità del contratto è tenuto a verificare anticipatamente la disponibilità di un eventuale ormeggio di dimensioni maggiori/minori ed in caso di disponibilità, ad effettuare il pagamento della differenza.
130. L'assegnatario deve possedere per il natante che utilizza gli ormeggi un'assicurazione con massimale congruo per la responsabilità civile verso terzi, per gli incendi, per i danni causati alle opere ed agli ormeggi stessi.
131. L'Assegnatario, nell'utilizzo degli ormeggi, dovrà mantenere le strutture esistenti ed i natanti scrupolosamente pulite e prive di ogni rifiuto.
132. L'inadempimento dell'Assegnatario a quanto previsto nel presente contratto, potrà comportare la sospensione e/o risoluzione del contratto fatto salvo il maggior danno.
133. In caso di rimozione forzata, cui il Comune provvederà a mezzo del proprio personale o servendosi di ditte all'uopo incaricate, i relativi costi e le spese dell'eventuale deposito del natante, sarà a totale ed esclusivo carico del proprietario del natante. Il natante sottoposto a rimozione, sarà restituito previo pagamento di quanto dovuto e del rimborso delle spese sostenute per la rimozione e custodia.
134. L'Assegnatario è tenuto a mantenere il natante munito dei necessari parabordi e delle necessarie cime di ormeggio.
135. Il Comune non assume alcuna obbligazione e, quindi, declina ogni responsabilità per il furto del natante e/o per i furti che possano verificarsi a bordo degli stessi, anche se relativi ad accessori e ad attrezzature varie. Inoltre il Comune non potrà essere ritenuto responsabile per i danni, inclusa la perdita totale, che possano derivare al/ai natante/i da incendio, comunque prodotto, atti dolosi, atti vandalici, rotture di ormeggio, eventi atmosferici e/o meteo marini e di forza maggiore in genere. Il proprietario del natante dichiara, pertanto, che lo stesso è coperto da polizza di assicurazione per tutti i rischi sopra menzionati e, quindi, esonera il Comune da ogni e qualsiasi responsabilità in proposito e senza possibilità di rivalsa. L'assegnatario si impegna espressamente a non lasciare incustoditi in nessun caso i natanti in suo possesso.

fonte: http://burc.regione.campania.it

136. L'Assegnatario è responsabile per tutti i danni causati dall'imbarcazione, dal proprio personale e/ o preposti ed in particolare per quelli provocati nell'ambito dell'approdo, sia agli impianti, sia al personale, sia a terzi.
137. L'Assegnatario è tenuto a verificare periodicamente le condizioni generali del proprio natante ormeggiato, l'accumulo di acqua nella sentina e nel pagliolo. Il Comune si riserva, comunque, il diritto e non l'obbligo, di intervenire, con mezzi e personale proprio, in caso di pericolo per il natante stesso addebitando il costo di tale operazione all'Assegnatario e fatto salvo in ogni caso il maggior danno.
138. L'assegnatario dovrà munirsi del previsto nulla osta per le attività consentite nell'AMP "Regno di Nettuno".
139. Qualora qualcuno dovesse occupare abusivamente il posto assegnato all'Assegnatario, questo dovrà tempestivamente comunicarlo al Comune il quale si attiverà per ripristinare il più presto possibile la disponibilità dello stesso, ma non è responsabile del disservizio e del disagio provocato all'Assegnatario.
140. Il Comune non erogherà acqua, luce ed altri servizi essendo il presente relativo al solo ormeggio.
141. Nel caso e per eventi straordinari ed imprevedibili la concessione dovesse essere revocata, il presente contratto si intenderà risolto e nessun risarcimento sarà dovuto ad alcun titolo o ragione all'assegnatario.
142. La risoluzione di diritto del contratto si verificherà nei seguenti casi:
    - subaffitto o cessione in godimento a terzi, anche temporanea, del posto barca;
    - false dichiarazioni relative alle dimensioni fuori tutto dell'imbarcazione;
    - gravissime violazioni del Regolamento del Porto Turistico di Serrara Fontana;
    - uso non esclusivo del posto barca in violazione del precedente art. 5.
143. Si conviene tra le parti che l'eventuale rinunzia alla risoluzione di diritto potrà essere manifestata solo in forma espressa, restando espressamente preclusa e priva di effetti la rinunzia tacita e/o per fatti concludenti. Ivi compresa la tolleranza.
144. Ai fini dell'esecuzione del presente contratto, ivi compresa la notifica di atti giudiziari, il Comune elegge domicilio presso la propria sede legale e l'assegnatario presso l'indirizzo indicato in epigrafe. Ogni comunicazione o notificazione di atti, anche giudiziari, sarà peraltro validamente effettuata, in ogni caso, per l'ipotesi di trasferimento del predetto domicilio, presso la casa comunale del Comune nel quale si trova il domicilio eletto a condizione che l'atto sia contestualmente notificato e/o inviato anche al domicilio eletto in via principale.
145. Letto, confermato e sottoscritto in duplice originale il presente contratto è stipulato nella forma di scrittura privata da registrarsi in caso d'uso e resta depositato agli atti del Comune. Le parti sopra citate e come sopra costituite si danno reciprocamente atto che il contenuto della presente scrittura privata è la precisa e fedele espressione di volontà delle parti.

Il Responsabile Servizio Demanio

_____

L'Assegnatario

_____

Ai sensi e per gli effetti degli artt. 1341 e 1342 cod. civile si approvano espressamente le clausole di cui agli artt. 2, 3, 4, 5 e segg.

L'Assegnatario

_____

fonte: http://burc.regione.campania.it

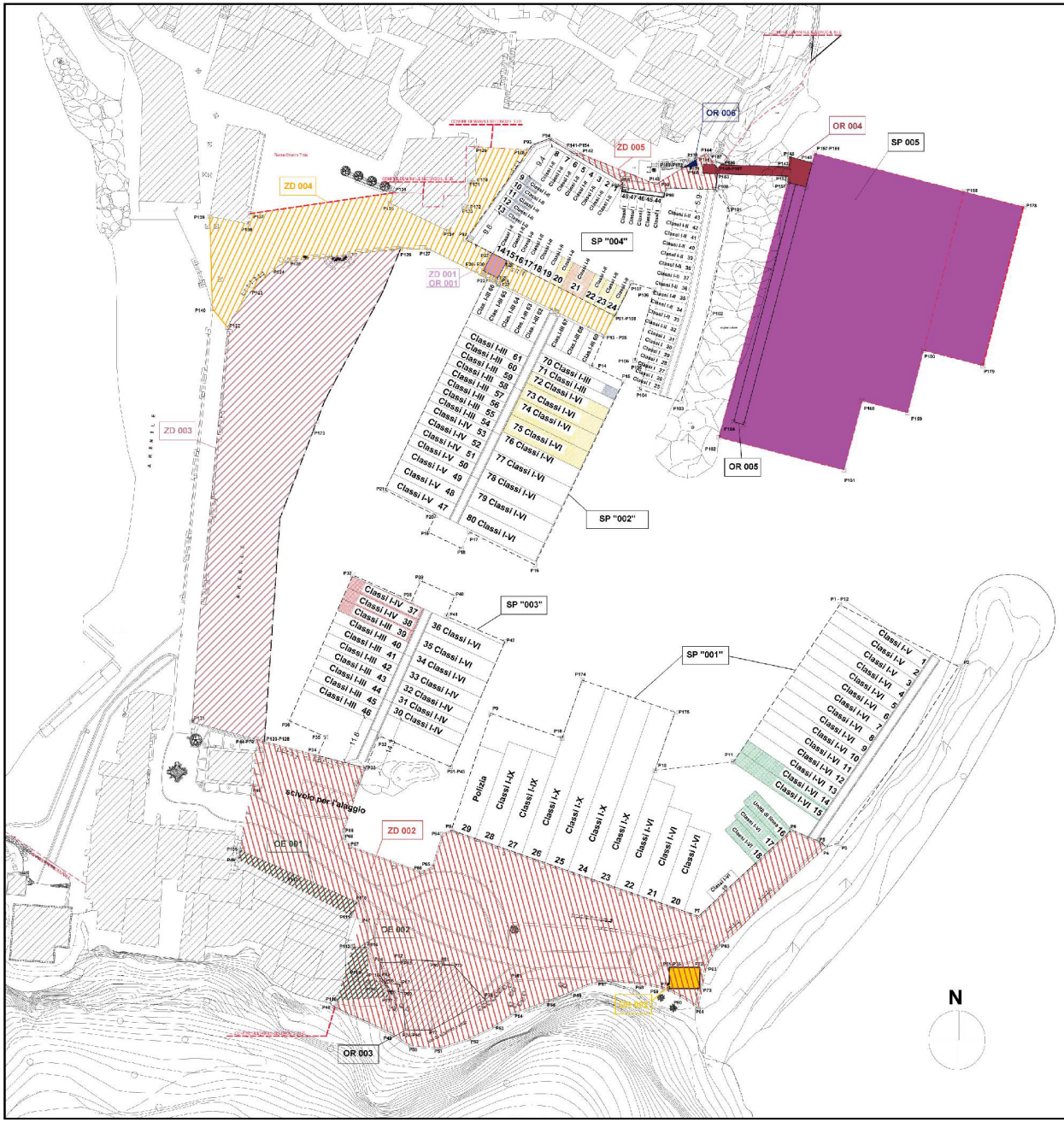

DESCRIZIONE DEI POSTI D'ORMEGGIO

SPECCHIO ACQUEO "001"			(nr. 29 posti)
POSTI ORMEGGIO	TIPOLOGIA UNITA'	DIMENSIONI	QUANTITA'
dal nr.01 al nr.03	classi I-V	fino a mt. 13,00	nr.3
dal nr.04 al nr.13	classi I-VI	fino a mt. 13,00	nr.10
dal nr.14 al nr.15	classi I-VI (unità di transito)	fino a mt. 16,00	nr.2
dal nr.16 al nr.16	unità di linea (giro dell'isola)		nr.1
dal nr.17 al nr.19	classi I-VI (unità di transito)	fino a mt. 16,00	nr.3
dal nr.20 al nr.22	classi I-VI	fino a mt. 16,00	nr.3
dal nr.23 al nr.26	classi I-X	fino a mt. 40,00	nr.4
dal nr.27 al nr.28	classe I-IX	fino a mt 28.00	nr.2
dal nr.29 al nr.29	unità di polizia		nr.1

N.B. - in caso di ormeggio superiore ai 28 mt negli stalli dal nr. 23 al nr. 26, gli ormeggi dal nr. 01 al nr.03 dovranno essere limitati ad unità con lunghezza massima pari a mt. 10.
- negli stalli indicati dai nr. 23, 24, 25 e 26, nel caso in cui dovranno ormeggiare unità superiori alla lunghezza di 28 mt gli stessi dovranno essere ridotti a n.2 posti di ormeggio

SPECCHIO ACQUEO "003"			(nr. 17 posti)
POSTI ORMEGGIO	TIPOLOGIA UNITA'	DIMENSIONI	QUANTITA'
dal nr.30 al nr.33	classi I-IV	fino a mt. 11,00	nr.4
dal nr.34 al nr.36	classi I-VI	fino a mt. 16,00	nr.3
dal nr.37 al nr.38	classi I-IV (noleggio con conducente)	fino a mt. 11,00	nr.2
dal nr.39 al nr.39	classi I-III (noleggio con conducente)	fino a mt. 9,00	nr.1
dal nr.40 al nr.46	classi I-III	fino a mt. 9,00	nr. 7

*gli stalli dal n.37 al n.39 saranno destinati ad unità da diporto e/o noleggio con conducente a secondo esigenza

SPECCHIO ACQUEO "002"			(nr. 34 posti)
POSTI ORMEGGIO	TIPOLOGIA UNITA'	DIMENSIONI	QUANTITA'
dal nr.47 al nr.50	classi I-V	fino a mt. 13,00	nr.4
dal nr.51 al nr.53	classi I-IV	fino a mt. 11,00	nr.3
dal nr.54 al nr.71*	classi I-III	fino a mt. 9,00	nr.18
dal nr.72 al nr.75	classi I-VI (unità di pesca locale)	fino a mt. 16,00	nr.4
dal nr.76 al nr.80	classi I-VI	fino a mt. 16,00	nr.5

*lo stallo n.70 sarà destinato ad unità da diporto e/o locazione-noleggio secondo esigenza. Gli stalli dal n.56 al n.69 saranno destinati ad unità da diporto e/o unità traffico passeggeri secondo esigenza.

RESIDENTI E PESCATORI LOCALI - SPECCHIO ACQUEO "004"			(nr. 48 posti)
POSTI ORMEGGIO	TIPOLOGIA UNITA'	DIMENSIONI	QUANTITA'
dal nr.01 al nr.8	classi I-II	fino a mt. 7,00	nr.8
dal nr.9 al nr.10	classi I-II (unità di noleggio)	fino a mt. 6,00	nr.2
dal nr.11 al nr.11	classi I-II (unità di noleggio)	fino a mt. 7,00	nr.1
dal nr.12 al nr.13	classi I-II (unità di noleggio)	fino a mt. 6,00	nr.2
dal nr.14 al nr.19	classi I-II	fino a mt. 7,00	nr.6
dal nr.20 al nr.20	classi I-II (unità locale di pesca)	fino a mt. 7,00	nr.1
dal nr.21 al nr.21	classi I-II (diversamente abili)	fino a mt. 7,00	nr.1
dal nr.22 al nr.24	classi I-II (unità locale di pesca)	fino a mt. 7,00	nr.3
dal nr.25 al nr.31	classi I	fino a mt. 5,00	nr.7
dal nr.32 al nr.43	classi I-II	fino a mt. 7,00	nr.12
dal nr.44 al nr.48	classi I	fino a mt. 5,00	nr.5

fonte: http://burc.regione.campania.it

DELIBERAZIONE DEL DIRETTORE GENERALE

N. 232 **DEL** 24-04-2023

UOC PROPONENTE: UOC GESTIONE DELLE RISORSE UMANE
OGGETTO: Pubblicazione degli incarichi vacanti di Assistenza Penitenziaria dell'Azienda Sanitaria Locale Benevento ai sensi dell'ACN 28/04/2022.

LA PRESENTE DELIBERAZIONE SI COMPONE DI N._____ PAGINE CON N_____ ALLEGATICHE FORMANO PARTE INTEGRANTE E SOSTANZIALE DELLA STESSA

DICHIARAZIONE DEL RESPONSABILE

Si attesta la regolarità giuridico-amministrativa del presente atto e di adeguata istruttoria (artt. 4, 5 e 6 L. 241/90)

Si attesta che il costo/ricavo di € _____ imputato al conto n._____ (denominazione del conto) del Bilancio _____ ha capienza nel budget assegnato n._____
Si attesta che il presente atto comporta/ non comporta costi per l'Azienda
Il sostituto del Dirigente Responsabile dell'UOC GRU
Dott.ssa Raffaella Del Vecchio

CERTIFICATO DI PUBBLICAZIONE	ESECUTIVITA'	RELATA DI NOTIFICA
Si ATTESTA che la presente delibera viene esposta all'Albo Pretorio informatico dell'Ente il 24.04.2023 **e vi rimarrà per 15 giorni consecutivi.**	**ORDINARIA** □	**Si ATTESTA che la presente delibera è stata affissa in modalità telematica all'Albo Pretorio informatico dell'Ente, dal** 24-04-23 **al** _____
***Benevento*, lì** 24-04-23	**IMMEDIATA** x	**Benevento, li**_____
Il Funzionario incaricato Ufficio Delibere D.ssa Daniela De Luca	**Dal** 24.04.23	**Il Responsabile della Pubblicazione Il Funzionario Ufficio Delibere** D.ssa Daniela De Luca

fonte: http://burc.regione.campania.it

Il Sostituto del Direttore Responsabile dell'U.O.C. Gestione delle Risorse Umane alla stregua dell'istruttoria compiuta ai sensi degli art. 4, 5 e 6 della Legge 241/90, delle risultanze e degli atti tutti richiamati nelle premesse che seguono, a tutti gli effetti di legge, nonché dell'espressa dichiarazione di regolarità amministrativo– contabile resa a mezzo della sottoscrizione della presente;
Dichiarata altresì espressamente con la sottoscrizione, nella qualità di responsabile del trattamento anche nella fase di pubblicazione, la conformità del presente atto ai principi di cui al D. Lgs 30 giugno 2003, n.196, con consequenziale esclusiva assunzione di responsabilità;
Dichiarata, infine, la conformità del presente atto ai principi di cui alla Legge 6 novembre 2012, n.190;

Il Sostituto del Direttore Responsabile UOC Gestione delle Risorse Umane
Dott.ssa
Raffaella Del Vecchio

Premesso

- che l'art.70 dell'ACN 28/04/2022, richiama il D.Lgs 22 giugno 1999 n. 230 come modificato ed integrato dal D.Lgs del 22 dicembre 2000 n. 433 che ha introdotto il riordino della medicina penitenziaria ed assegnato al Servizio Sanitario Nazionale il compito di assicurare alle persone detenute o internate livelli di prestazione di prevenzione, di diagnosi, di cura e riabilitazione analoghi a quelli garantiti ai cittadini in stato di libertà, sulla base degli obiettivi generali, di salute e dei livelli essenziali di assistenza individuati nel piano sanitario nazionale e regionale;
- che il Capo IV dell'ACN vigente regolamenta l'attività svolta dai medici in rapporto di convenzionamento con il S.S.N. operante all'interno degli istituti penitenziari, al seguito del trasferimento delle funzioni sanitarie ai sensi dell'art. 2, comma 283, lettera a) della L. 24 dicembre 2007 n. 244 e dal D.P.C.M. 1 aprile 2008;
- che l'art.71 dell'ACN vigente prevede che l'attività assistenziale presso gli istituti penitenziari è assicurata dal servizio medico di base secondo il modello organizzativo definito dalla Regione con riferimento all'Accordo 22 gennaio 2015 della Conferenza Unificata, sul documento "Linee guida in materia di modalità di erogazione dell'assistenza sanitaria negli istituti penitenziari per adulti; implementazione delle reti sanitarie nazionali e regionali." I suddetti modelli organizzativi tengono conto anche dei rapporti di lavoro trasferiti al Servizio Sanitario Nazionale ai sensi dell'art 2, comma 283, lettera b) della L. 24 dicembre 2007 n. 244 e dal D.P.C.M. 1 aprile 2008;
- che l'art.72 dell'ACN vigente prevede che le aziende valutano il fabbisogno di medici e individuano gli incarichi vacanti da pubblicare ai fini della successiva copertura;
- che l'art.72 comma 3 dell'ACN vigente prevede che possono concorrere al conferimento degli incarichi vacanti:
  - i medici titolari di incarichi a tempo indeterminato di assistenza penitenziaria da almeno un anno;
  - i medici inclusi nella graduatoria regionale valida per l'anno in corso;
  - i medici che abbiano acquisito il titolo di formazione in medicina generale;
  - i medici di cui all'art. 9, comma 1, del D.L 14 dicembre 2018 n. 135, convertito con modificazioni, dalla L. 11 febbraio 2019, n. 12, frequentanti il corso di formazione in medicina generale in Regione;
  - i medici di cui all'art 12, comma 3, del D.L. 30 aprile 2019, n 35, convertito con modificazioni, dalla L. 25 giugno 2019 n. 60, frequentanti il corso di formazione in medicina generale in Regione;

Rilevate

- le note del 15 marzo 2023 della UOSD Sanità Penitenziaria da cui si evidenziano le carenze di numero due unità di personale di 38 ore per l'Istituto Penitenziario Minorile di Airola e sette unità di personale di 38 ore presso la Casa Circondariale di Benevento;

fonte: http://burc.regione.campania.it

Atteso che a seguito della verifica di cui all'art.72 dell'ACN del 28/04/2022, risultano vacanti nell'organico della ASL Benevento per gli istituti Penitenziari n.10 incarichi, come da note del Dirigente Responsabile della Sanità penitenziaria del 15/03/2023;

Ritenuto
- di dover pubblicare i suddetti incarichi vacanti presso gli Istituti Penitenziari individuati come da note del Dirigente Responsabile della Sanità Penitenziaria;

Dato atto, altresì, che i medici aspiranti al conferimento degli incarichi dovranno presentare, ai sensi dell'art.72, comma 2, ACN più volte citato, **entro venti giorni** dalla pubblicazione sul BURC, domanda di assegnazione con apposizione del bollo secondo la normativa vigente, per uno o più incarichi vacanti pubblicati;

PROPONE

per i motivi di cui in narrativa, e che qui si intendono integralmente riportati

1. **Di prendere atto** che risultano vacanti nell'organico della ASL Benevento presso gli Istituti Penitenziari n.10 incarichi;
2. **Di pubblicare** sul Bollettino Ufficiale della Regione Campania come previsto dall'art.72 del vigente ACN per la disciplina dei rapporti con i Medici di Medicina Generale 28/04/2022 gli incarichi vacanti presso gli Istituti Penitenziari: Istituto Penitenziario Minorile di Airola n. 2 unità e Casa Circondariale di Benevento n. 7 unità per un totale di n.10 carenze di medici;
3. **Di dare atto** che, ai sensi dell'art.72, comma 2, del citato ACN, i medici aspiranti al conferimento degli incarichi dovranno presentare alla Azienda Sanitaria Locale di Benevento **entro venti giorni** dalla pubblicazione sul BURC, domanda di assegnazione con apposizione del bollo secondo la normativa vigente, per uno o più incarichi vacanti pubblicati;
4. **Di trasmettere** il presente provvedimento a cura dell'Ufficio Delibere:

Al Collegio Sindacale ai sensi di legge, per quanto di competenza
Alla Direzione Generale per la Tutela della salute e il Coordinamento del S.S.R.
Alla Redazione Bollettino Ufficiale della Regione Campania, Via S. Lucia 81 80132 Napoli (con allegate n.2 marche da bollo)
Alla Direzione Sanitaria aziendale
Alla UOC Controllo di Gestione

RAFFAELLA DEL VECCHIO
16.04.2023 14:25:23 GMT+01:00

IL SOSTITUTO DEL DIRETTORE
U.O.C. GESTIONE DELLE RISORSE UMANE
Dott.ssa Raffaella Del Vecchio

IL DIRETTORE GENERALE

Dott. Gennaro Volpe, in virtù dei poteri conferitigli con Delibera della Giunta Regionale della Campania n. 325 del 21.06.2022 e D.P.G.R.C. n. 112 del 04.08.2022 e dell'atto Deliberativo n. 281/2022 col quale veniva immesso nelle funzioni con decorrenza 09.08.2022;
Visti i pareri del Direttore Amministrativo e del Direttore Sanitario che con la sottoscrizione del presente provvedimento si intendono favorevoli:

fonte: http://burc.regione.campania.it

Il Direttore Amministrativo
Dott. Carlo Esposito

Il Direttore Sanitario
Dott. Marco De Fazio

DELIBERA

Per i motivi suesposti, qui riportati e confermati, di:

1. **Di prendere atto** che risultano vacanti nell'organico della ASL Benevento presso gli Istituti Penitenziari n.10 incarichi;
2. **Di pubblicare** sul Bollettino Ufficiale della Regione Campania come previsto dall'art.72 del vigente ACN per la disciplina dei rapporti con i Medici di Medicina Generale 28/04/2022 gli incarichi vacanti presso gli Istituti Penitenziari: Istituto Penitenziario Minorile di Airola n. 2 unità e Casa Circondariale di Benevento n. 7 unità per un totale di n.10 carenze di medici;
3. **Di dare atto** che, ai sensi dell'art.72, comma 2, del citato ACN, i medici aspiranti al conferimento degli incarichi dovranno presentare alla Azienda Sanitaria Locale di Benevento **entro venti giorni** dalla pubblicazione sul BURC, domanda di assegnazione con apposizione del bollo secondo la normativa vigente, per uno o più incarichi vacanti pubblicati;
4. **Di trasmettere** il presente provvedimento a cura dell'Ufficio Delibere:

Il Segretario Verbalizzante avrà l'obbligo di curare la trasmissione in prima persona del presente provvedimento nonché verificare l'assolvimento in materia di pubblicità e di trasparenza previsti dagli artt.26 e 27 del D.Lvo 14 marzo 2013, n. 33 e s.m.i.. assumendo, nel contempo, la responsabilità di verificare l'effettiva ricezione della presente da parte degli Uffici succitati.

IL DIRETTORE GENERALE
Dott. Gennaro Volpe

Il Segretario
Dott.ssa Daniela De Luca

fonte: http://burc.regione.campania.it

DOMANDA DI PARTECIPAZIONE ALLA ASSEGNAZIONE DEGLI INCARICHI VACANTI DI ASSISTENZA PENITENZIARIA

(per trasferimento)

(ALLEGATO A)

Marca da Bollo € 16,00

Al DIRETTORE GENERALE

ASL BENEVENTO

Il sottoscritto Dott. _____ nato a

Prov._____il _____codice fiscale _____

residente a _____prov.. _____ via _____n._____CAP_____

a far data dal _____Azienda di residenza Regione _____

dal _____CELL._____PEC_____

TITOLARE DI INCARICO A TEMPO INDETERMINATO per

L'assistenza penitenziaria presso _____

FA DOMANDA DI TRASFERIMENTO

72, comma 3, lettera a), del vigente Accordo Collettivo Nazionale per la medicina generale di assegnazione degli incarichi vacanti di Assistenza Penitenziaria pubblicati sul Bollettino Ufficiale della Regione Campania n. _____del_____e segnatamente per i seguenti incarichi:

N. POSTI	DISTRETTO SANITARIO DI BASE N._____

A tal fine, consapevole delle responsabilità amministrative e penali conseguenti a dichiarazioni mendaci, così come previsto dall'art. 76, DPR 445/2000, ai sensi degli artt. 46 e 47 DPR 445/2000

DICHIARA

1. di essere in possesso del Diploma di Laurea conseguito presso l'Università degli Studi di _____ in data _____con voto _____;
2. di essere iscritto all'Ordine dei medici della Provincia di _____.
3. di essere titolare di incarico a tempo indeterminato di Assistenza Penitenziaria presso l'Azienda di _____della Regione_____ dal _____:
4. 4. di essere stato precedentemente titolare di incarico a tempo indeterminato di Assistenza Penitenziaria:

fonte: http://burc.regione.campania.it

dal_____	al_____	ASL_____	Regione_____
dal_____	al_____	ASL_____	Regione_____
dal_____	al_____	ASL_____	Regione_____
dal_____	al_____	ASL_____	Regione_____

5. di dare il proprio consenso al trattamento dei dati personali ai sensi del D. Lgs. 196/2003 e s.m i. e del Regolamento 1.1E n. 2016/679.

Allega:

- dichiarazione sostitutiva di atto notorio (allegato F).
- dichiarazione attestazione di pagamento di imposta di bollo per la presentazione di istanze alle Pubbliche Amministrazioni (allegato G);
- copia fotostatica di un documento d'identità (art. 38 del DPR 445/00).

Chiede che ogni comunicazione in merito venga indirizzata al seguente indirizzo:

pec: _____

Data _____firma per esteso_____

La sottoscrizione di tale dichiarazione non è soggetta ad autenticazione ove sia apposta in presenza del funzionario competente a ricevere la documentazione ovvero sia presentata unitamente a copia fotostatica di un documento di identità del sottoscrittore (art.38 del DPR 445/00).

fonte: http://burc.regione.campania.it

DOMANDA DI PARTECIPAZIONE ALLA ASSEGNAZIONE DEGLI INCARICHI VACANTI DI ASSISTENZA PENITENZIARIA

(per graduatoria)

(ALLEGATO B)

Marca da Bollo € 16,00

Al DIRETTORE GENERALE
ASL BENEVENTO

Il sottoscritto Dott,_____
nato a
_____Prov.
_____

Il_____codice fiscale_____residente a _____
_____prov._____Via _____
_____n._____

CAP_____Cell. _____
PEC_____

INSERITO NELLA GRADUATORIA REGIONALE VALIDA PER L'ANNO 2023

FA DOMANDA

secondo quanto previsto dall'art. 72, comma 3, lettera b) dell'Accordo Collettivo Nazionale per la medicina generale vigente, di assegnazione degli incarichi vacanti di Assistenza Penitenziaria pubblicati sul Bollettino Ufficiale della Regione Campania n. del ,e segnatamente per i seguenti incarichi

N. POSTI	ISTITUTO PENITENZIARIO

A tal fine, consapevole delle responsabilità amministrative e penali conseguenti a dichiarazioni mendaci, così come previsto dall'art. 76, DPR 445/2000, ai sensi degli artt. 46 e 47 DPR 445/2000

DICHIARA

1. di essere in possesso del Diploma di Laurea conseguito presso l'Università degli Studi di
_____in data_____con voto _____;
2. di essere iscritto all'Ordine dei medici della Provincia di _____;
3. di essere iscritto nella graduatoria regionale - valevole per l'anno 2023 con punti_____e che alla data di scadenza della presentazione della domanda di inserimento/integrazione titoli nella graduatoria non era titolare di incarico a tempo indeterminato di Assistenza Penitenziaria,
4. di non essere titolare di incarico a tempo indeterminato per l'Assistenza Penitenziaria;
5. di essere residente nel comune di_____dal_____:
6. di essere/non essere titolare di incarico a tempo indeterminato presso la stessa Asl nel servizio di continuità assistenziale dal _____;
7. di essere/non essere titolare di incarico a tempo indeterminato nell'ambito della Regione Campania nel servizio di continuità assistenziale ASL dal_____al_____n

fonte: http://burc.regione.campania.it

8. di dare il proprio consenso al trattamento dei dati personali ai sensi del D. Lgs. 196/2003 e s.mi. e del Regolamento 1.1 E n. 2016/679.

Allega:

- dichiarazione sostitutiva di atto notorio (allegato F).
- dichiarazione attestazione di pagamento di imposta di bollo per la presentazione di istanze alle Pubbliche Amministrazioni (allegato G);
- copia fotostatica di un documento d'identità (art. 38 del DPR 445/00).

Chiede che ogni comunicazione in merito venga indirizzata al seguente indirizzo:

pec: _____

Data_____firma per esteso_____

La sottoscrizione di tale dichiarazione non è soggetta ad autenticazione ove sia apposta in presenza del funzionario competente a ricevere la documentazione ovvero sia presentata unitamente a copia fotostatica di un documento di identità del sottoscrittore (art.38 del DPR 445/00).

DOMANDA DI PARTECIPAZIONE ALLA ASSEGNAZIONE DEGLI INCARICHI VACANTI DI ASSISTENZA PENITENZIARIA

(medici che abbiano acquisito il titolo di formazione specifica in medicina generale)

(ALLEGATO C)

Al DIRETTORE GENERALE
ASL BENEVENTO

Marca da Bollo € 16,00

Il sottoscritto Dott, _____nato a _____Prov.

il _____codice fiscale _____residente a

_____prov..._____via _____n._____

CAP_____dal_____Cell. _____PEC_____

FA DOMANDA

secondo quanto previsto dall'art.72, comma 3, lettera c), dell'Accordo Collettivo Nazionale per la medicina generale vigente, di assegnazione degli incarichi vacanti di Assistenza Penitenziaria pubblicati sul Bollettino Ufficiale della Regione Campania n. del ,e segnatamente per i seguenti incarichi:

N. POSTI	ISTITUTI PENITENZIARI

fonte: http://burc.regione.campania.it

A tal fine, consapevole delle responsabilità amministrative e penali conseguenti a dichiarazioni mendaci, così come previsto dall'art. 76, DPR 445/2000, ai sensi degli artt. 46 e 47 DPR 445/2000

DICHIARA

1. di essere in possesso del Diploma di Laurea conseguito presso l'Università degli Studi di

_____in data_____con voto _____:

2. di essere iscritto all'Ordine dei medici della Provincia di _____;

3. di aver acquisito il diploma di formazione specifica in medicina generale presso la

Regione_____in data _____;

4. di essere residente nel Comune di _____prov._____ dal_____;

5. di dare il proprio consenso al trattamento dei dati personali ai sensi del D. Lgs. 196/2003 e s.m i. e del Regolamento 1.1E n. 2016/679.

Allega

- dichiarazione sostitutiva di atto notorio (allegato F);
- dichiarazione attestazione di pagamento di imposta di bollo per la presentazione di istanze alle Pubbliche Amministrazioni (allegato G);
- copia fotostatica di un documento d'identità (art. 38 del DPR 445/00).

Chiede che ogni comunicazione in merito venga indirizzata al seguente indirizzo:

pec: _____

Data_____firma per esteso_____

La sottoscrizione di tale dichiarazione non è soggetta ad autenticazione ove sia apposta in presenza del funzionario competente a ricevere la documentazione ovvero sia presentata unitamente a copia fotostatica di un documento di identità del sottoscrittore (art.38 del DPR 445/00).

fonte: http://burc.regione.campania.it

DOMANDA DI PARTECIPAZIONE ALLA ASSEGNAZIONE DEGLI INCARICHI VACANTI DI ASSISTENZA PENITENZIARIA

(medici di cui all'art.9, comma 1, del D.L. 14 dicembre 2018, n.135 convertito, con modificazioni, dalla Legge 11 febbraio 2019, n.12, frequentanti il corso di formazione specifica in medicina generale in Regione)

(ALLEGATO D)

Marca da Bollo € 16,00

Al DIRETTORE GENERALE
ASL BENEVENTO

Il sottoscritto Dott, _____nato a _____Prov.

il _____codice fiscale _____ residente

a _____prov.. _____via _____n. _____CAP_____dal

CELL. _____PEC_____

FA DOMANDA

secondo quanto previsto dall'art.72, comma 3, lettera d), dell'Accordo Collettivo Nazionale per la medicina generale vigente, di assegnazione degli incarichi vacanti di Assistenza Penitenziaria pubblicati sul Bollettino Ufficiale della Regione Campania n. del ,e segnatamente per i seguenti incarichi:

N. POSTI	ISTITUTO PENITENZIARIO

A tal fine, consapevole delle responsabilità amministrative e penali conseguenti a dichiarazioni mendaci, così come previsto dall'art. 76, DPR 445/2000, ai sensi degli artt. 46 e 47 DPR 445/2000

DICHIARA

1. di essere in possesso del Diploma di Laurea conseguito presso l'Università degli Studi di _____in data _____con voto _____;;
2. di essere iscritto all'Ordine dei medici della Provincia di _____;
3. di frequentare il _____(indicare l'anno di corso) anno del Corso di formazione specifica in medicina generale relativo al corso triennale _____/_____ presso la Regione iniziato in data_____;
4. di essere residente nel Comune di dal_____

fonte: http://burc.regione.campania.it

_____prov(_____)

5. di dare il proprio consenso al trattamento dei dati personali ai sensi del D. Lgs. 196/2003 e s.m i. e del Regolamento 1.1E n. 2016/679.

Allega:

- dichiarazione sostitutiva di atto notorio (allegato F).
- dichiarazione attestazione di pagamento di imposta di bollo per la presentazione di istanze alle Pubbliche Amministrazioni (allegato G);
- copia fotostatica di un documento d'identità (art. 38 del DPR 445/00). Chiede che ogni comunicazione in merito venga indirizzata al seguente indirizzo:

pec:_____

Data_____

firma per esteso_____

La sottoscrizione di tale dichiarazione non è soggetta ad autenticazione ove sia apposta in presenza del funzionario competente a ricevere la documentazione ovvero sia presentata unitamente a copia fotostatica di un documento di identità del sottoscrittore (art.38 del DPR 445/00).

fonte: http://burc.regione.campania.it

DOMANDA DI PARTECIPAZIONE ALLA ASSEGNAZIONE DEGLI INCARICHI VACANTI DI ASSISTENZA PENITENZIARIA

(medici di cui all'art.12, comma 3 del D.L. 30 aprile 2019, n.35 convertito, con modificazioni, dalla Legge 25 giugno 2019, n.60, frequentanti il corso di formazione specifica in medicina generale in Regione)

(ALLEGATO E)

Marca da Bollo € 16,00

Al DIRETTORE GENERALE
ASL BENEVENTO

Il sottoscritto Dott, _____nato a _____Prov.

il _____codice fiscale _____ residente

a _____prov.. _____via _____n. _____CAP_____dal

CELL. _____PEC_____

FA DOMANDA

secondo quanto previsto dall'art.72, comma 6, lettera e), dell'Accordo Collettivo Nazionale per la medicina generale vigente, di assegnazione degli incarichi vacanti di Assistenza Penitenziaria pubblicati sul Bollettino Ufficiale della Regione Campania n. del ,e segnatamente per i seguenti incarichi:

N. POSTI	ISTITUTO PENITENZIARIO DI

A tal fine, consapevole delle responsabilità amministrative e penali conseguenti a dichiarazioni mendaci, così come previsto dall'art. 76, DPR 445/2000, ai sensi degli artt. 46 e 47 DPR 445/2000

DICHIARA

1. di essere in possesso del Diploma di Laurea conseguito presso l'Università degli Studi di _____in data _____con voto _____;;

fonte: http://burc.regione.campania.it

2. di essere iscritto all'Ordine dei medici della Provincia di _____;

3. di frequentare il _____(indicare l'anno di corso) anno del Corso di formazione specifica in medicina generale relativo al corso triennale _____/_____ presso la Regione iniziato in data_____;

4. di essere residente nel Comune di _____prov(_____) dal_____

5. di dare il proprio consenso al trattamento dei dati personali ai sensi del D. Lgs. 196/2003 e s.m i. e del Regolamento 1.1E n. 2016/679.

Allega:

- dichiarazione sostitutiva di atto notorio (allegato F).
- dichiarazione attestazione di pagamento di imposta di bollo per la presentazione di istanze alle Pubbliche Amministrazioni (allegato G);
- copia fotostatica di un documento d'identità (art. 38 del DPR 445/00). Chiede che ogni comunicazione in merito venga indirizzata al seguente indirizzo:

pec:_____

Data_____

firma per esteso_____

La sottoscrizione di tale dichiarazione non è soggetta ad autenticazione ove sia apposta in presenza del funzionario competente a ricevere la documentazione ovvero sia presentata unitamente a copia fotostatica di un documento di identità del sottoscrittore (art.38 del DPR 445/00).

fonte: http://burc.regione.campania.it

(ALLEGATO F)

AUTOCERTIFICAZIONE INFORMATIVA

Il sottoscritto Dott, a_____

_____nato_____

Prov. _____il _____codice fiscale_____residente in

_____prov. _____via _____n.

CAP_____

dal _____iscritto all'ordine dei medici n. _____della provincia

di_____CELL.

_____PEC_____

consapevole delle responsabilità amministrative e penali conseguenti a dichiarazioni mendaci, così come previsto dall'art. 76, DPR 445/2000, ai sensi degli artt. 46 e 47 DPR 445/2000

DICHIARA

1. fruire/non fruire (1) del trattamento per invalidità assoluta e permanente da parte del fondo di previdenza competente di cui al Decreto 15 ottobre 1976 del Ministro del lavoro e della previdenza sociale;
2. fruire / non fruire (1) di trattamento di quiescenza come previsto dalla normativa vigente;
3. fruire /non fruire (1) di trattamento di quiescenza per le sole prestazioni della quota "A" del fondo di previdenza generale dell'ENPAM;
4. essere / non essere (1) titolare di rapporto di lavoro dipendente a tempo pieno, a tempo definito, a tempo parziale anche come incaricato o supplente, presso soggetti pubblici o privati (2) :

Soggetto_____ ore settimanali _____Via _____Comune di _Tipo di rapporto di lavoro _____Periodo

: dal_____

5. essere / non essere (1) titolare di incarico come medico di assistenza primaria ai sensi del

relativo Accordo Collettivo Nazionale con massimale di n. _____scelte e con n° scelte in

carico con riferimento al riepilogo mensile del mese di _____Azienda_____

6. essere /non essere (1) titolare di incarico come medico pediatra di libera scelta ai sensi dell'Accordo Collettivo Nazionale con massimale di n. scelte periodo dal
7. essere / non essere (1) titolare di incarico a tempo indeterminato o a tempo determinato come specialista ambulatoriale convenzionato interno (2) :

Azienda _____ branca_____ore settimanali_____

Azienda _____ branca _____ore settimanali_____

8. essere / non essere (1) iscritto negli elenchi dei medici specialisti convenzionati esterni (2):

provincia _____branca_____periodo: dal_____

9. avere / non avere (1) un apposito rapporto instaurato ai sensi dell'art. 8 quinquies, Decreto Legislativo n.

fonte: http://burc.regione.campania.it

502/1992 e successive modificazioni:

Azienda_____ Via

Tipo di attività _____

periodo: dal_____

10. essere / non essere (1) titolare di incarico di guardia medica, nella continuità assistenziale o nella emergenza sanitaria territoriale a tempo indeterminato o a tempo determinato (1), nella Regione o in altra regione (2) :

Regione _____Azienda_____

ore sett. _____in forma attiva - in forma di disponibilità (1)

11 di essere / non essere iscritto (1) a corso di formazione in medicina generale di cui al Decreto Legislativo n. 256/91 o a corso di specializzazione di cui al Decreto Legislativo n. 257/91, e corrispondenti norme di cui al Decreto Legislativo n. 368/99 e successive modifiche ed integrazioni.

Denominazione del corso _____

Soggetto pubblico che lo svolge _____

Inizio: dal_____

12. operare /non operare (1) a qualsiasi titolo in e/o per conto di presidi, stabilimenti, istituzioni private convenzionate o che abbiano accordi contrattuali con le Aziende ai sensi dell'art. 8 — quinquies del decreto legislativo n 502/1992 e successive modificazioni (2):

Organismo _____ore settimanali_____

Via _____Comune di _____

Tipo di attività _____

Tipo di rapporto di lavoro _____

Periodo: dal _____

13. operare / non operare (1) a qualsiasi titolo in Presidi, stabilimenti, istituzioni private non convenzionate o non accreditate e soggette ad autorizzazione ai sensi dell'art. 43 Legge n. 833/78: (2)

Organismo _____ore settimanali_____

Via _____Comune di

Tipo di attività _____

Tipo di rapporto di lavoro _____Periodo: dal_____

14. svolgere / non svolgere (1) funzioni di medico di fabbrica (2) o di medico competente ai sensi del D.Lgs. 9 aprile 2008, n. 81:

Azienda _____ore settimanali

Via _____Comune di _____Periodo:

dal_____

15 svolgere / non svolgere (1) per conto dell'INPS o dell'Azienda di iscrizione funzioni fiscali nell'ambito territoriale del quale può acquisire scelte : (2) Azienda Comune di _____ Periodo: dal

fonte: http://burc.regione.campania.it

16 avere /non avere (1) qualsiasi forma di cointeressenza diretta o indiretta e qualsiasi rapporto di interesse con case di cura private e industrie farmaceutiche: (2)

Periodo: dal _____

17 essere /non essere (1) titolare o compartecipe di quote di imprese o esercitare/non esercitare attività che possono configurare conflitto di interesse col rapporto di lavoro con il Servizio Sanitario Nazionale:

18 svolgere /non svolgere (1) altra attività presso soggetti pubblici o privati oltre quelle sopra evidenziate (indicare qualsiasi altro tipo di attività non compresa nei punti precedenti ; in caso negativo scrivere :

nessuna)

Periodo: dal _____

19 essere / non essere (1) titolare di incarico nella medicina dei servizi o nelle attività territoriali programmate, a tempo determinato o a tempo indeterminato : (1) (2)

Azienda _____ Comune _____ ore sett.

Tipo di attività _____

Periodo : dal_____

20 operare/non operare(1) a qualsiasi titolo per conto di qualsiasi soggetto pubblico, esclusa

attività di docenza e formazione in medicina generale comunque prestata (non considerare quanto eventualmente da dichiarare relativamente al rapporto di dipendenza o ai rapporti di lavoro convenzionato ai nn. 5, 6, 7, 10):

Soggetto Pubblico _____ Via _____
Comune di _____

Tipo di attività _____

Tipo di rapporto di lavoro _____ Periodo: dal_____al_____

NOTE:_____

DICHIARO CHE LE NOTIZIE SOPRA RIPORTATE CORRISPONDONO AL VERO

Dichiaro, inoltre, di essere informato, ai sensi e per gli effetti di cui all'art. 13 del d.lgs. 196/2003 e del Regolamento UE 2016/679 che i dati personali raccolti saranno trattati, anche con strumenti informatici, esclusivamente nell'ambito del procedimento per il quale la presente dichiarazione viene rea.

Data _____ In Fede_____

- 1) Cancellare la parte che non interessa
- 2) Completare con notizie richieste, qualora lo spazio non fosse sufficiente utilizzare la sezione note

fonte: http://burc.regione.campania.it

ALLEGATO G

DICHIARAZIONE ATTESTAZIONE DI PAGAMENTO DI IMPOSTA DI BOLLO PER LA PRESTAZIONE DI ISTANZE ALLA PUBBLICA AMMINISTRAZIONE trasmesse tramite posta elettronica certificata (PEC)

Al DIRETTORE GENERALE
ASL BENEVENTO

Il sottoscritto Dott._____
codice fiscale:_____
nato a _____(Prov._____) il_____
residente a_____(Prov._____)
via_____n. Civ._____

consapevole delle responsabilità amministrative e penali conseguenti a dichiarazioni non veritiere, formazione o uso di atti falsi, richiamate dall'art. 76 del D.P.R. 28/12/2000, n.445, ai sensi ed agli effetti dell'art.47 del D.P.R. 28/12/2000, N.445:

DICHIARA

1. che la marca da bollo, numero identificativo_____, figurante sul frontespizio della domanda di partecipazione alla assegnazione degli incarichi vacanti, trasmessa per PEC in data_____, è conforme all'originale in proprio possesso;
2. di essere a conoscenza che potranno essere effettuati controlli sulle dichiarazioni sostitutive rese in occasione della presentazione della domanda, ai sensi del DPR 445/2000 e ss.mm.ii. e, pertanto si impegna a conservare la suddetta marca n._____ in originale, debitamente incollata e annullata nell'apposito spazio della domanda stessa, ed a renderla disponibile ai fini dei suddetti controlli.

Luogo e data_____ Firma per esteso_____(1)

(1) Ai sensi dell'art.38 del D.P.R. 445//2000, la dichiarazione è sottoscritta e inviata insieme alla fotocopia, non autenticata, di un documento di identità del dichiarante.

fonte: http://burc.regione.campania.it

COMUNE DI PAUPISI
Provincia di Benevento
P.IVA 00061330627
DECRETO DI ESPROPRIO N. 01/2023

Estratto del DECRETO DI ESPROPRIO n. 01/2023, ex artt. 20, 21, 22, 22 bis e 23 del Testo Unico delle disposizioni legislative e regolamentari in materia di espropriazione per pubblica utilità approvato con d.P.R. 8 giugno 2001 n. 327 e successive modificazioni a favore del **COMUNE DI PAUPISI**

E' disposto a favore del Comune di Paupisi (BN) C.F. 00061330627, l'esproprio definitivo del terreno sito nel Comune di Paupisi di seguito descritto ed identificato catastalmente, da utilizzare per la realizzazione dei "**Lavori di risanamento idrogeologico e messa in sicurezza dal rischio frane del centro urbano di Paupisi (BN)"- CUP: E47B15000340004**, già formalmente occupato in data 16/09/2019 in forza del Decreto n. 01/2019 Prot. 3097 dell'11/07/2019, emesso ai sensi dell'art. 22 bis del d.P.R. 327/2001, autorizzandone il trasferimento del diritto di proprietà in capo al Comune di Paupisi dei seguenti immobili, identificati al N.C.T.:
- Fg. **07** - Part.lla **60** – Ql. **S.A.- Pascolo** – Sup. totale **mq. 130** – Sup. espropriata **mq. 130**;
- Fg. **07** - Part.lla **98** – Ql. **Semin.- Vig.-Uliv.** – Sup. totale **mq. 2.190** – Sup. espropriata **mq. 2.190**;
- Fg. **07** - Part.lla **99** – Ql. **Uliveto** – Sup. totale **mq. 460** – Sup. espropriata **mq. 460**;

di proprietà di FIORITO Massimo nato a Benevento il 04.09.1963 dom.to in Paupisi (BN), alla via C. Battisti n. 13, C.F. FRTMSM63P04A783M;
Il presente decreto, a cura e spese del Comune di Paupisi, sarà notificato alla ditta proprietaria nelle forme degli atti processuali civili, comportando l'estinzione automatica di tutti gli altri diritti reali o personali gravanti sul bene espropriato, salvo quelli compatibili con i fini dell'espropriazione, confermando che le azioni reali e personali esperibili non incidono sul procedimento espropriativo e sugli effetti del decreto di esproprio. Si precisa altresì che il presente decreto non dovrà essere eseguito in quanto la materiale occupazione delle aree è già avvenuta con l'esecuzione del decreto di occupazione d'urgenza n. 01/2019 Prot. 3097 dell'11/07/2019, Albo n. 304, emesso ai sensi dell'art. 22 bis del d.P.R. 327/2001 e, pertanto, non è soggetto a condizioni sospensive ai sensi del comma 1 lett. f) dell'art. 23 del D.p.r. 327/2001;
Il presente decreto, a cura e spese del Comune di Paupisi, sarà inoltre:
- registrato, trascritto e volturato presso i competenti uffici dell'Agenzia delle Entrate di Benevento;
- trasmesso per estratto, entro cinque giorni dalla sua emanazione, al Bollettino Ufficiale della Regione Campania (B.U.R.C.) per la pubblicazione di cui all'art. 23 comma 5 del D.P.R. 327/2001 e ss.mm.ii.;
- pubblicato all'Albo Pretorio e sul Sito Internet del Comune di Paupisi;

L'opposizione di terzi al presente decreto è proponibile entro i trenta giorni successivi alla pubblicazione dell'estratto sul B.U.R.C. ai sensi del comma 5, articolo 23 del D.P.R. 327/2001 e ss.mm.ii.;
Avverso il presente provvedimento è ammesso riscorso al competente TAR Campania entro 60 gg. dalla notifica o dall'avvenuta conoscenza del medesimo oppure ricorso straordinario al Capo dello Stato entro 120 gg. dalla medesima notifica o avvenuta conoscenza, fermo restando quanto disciplinato dagli artt. 53 e 54 del D.P.R. 327/2001 per le controversie riguardanti la determinazione dell'indennità.

Il Responsabile U.T.C. Area III
Ing. Gerardo RILLO

ACER AGENZIA CAMPANA EDILIZIA RESIDENZIALE - Partita IVA 08496131213 - Decreto di espropriazione area in Napoli alla via Lorenzo Giusso - Determina del Direttore Generale 101 del 24/03/2023 (R.U. 296)

Con Decreto Dirigenziale della Regione Campania n°106 del 16/11/2021 è stato ammesso a finanziamento, a valere sui fondi del PNC del Programma “Sicuro, verde e sociale: riqualificazione dell’edilizia residenziale pubblica”, il Progetto ACER denominato: ”Recupero parziale del Rione San Francesco, 1° stralcio n°288 alloggi, miglioramento sismico, efficientamento energetico e riqualificazione degli spazi pubblici - Via Onorato Fava, Napoli”. La proposta progettuale prevede il recupero parziale del Rione San Francesco, di proprietà ACER, riferito a 12 edifici su 21 complessivi, per 288 alloggi, attraverso misure di miglioramento sismico, efficientamento energetico, la riqualificazione degli spazi pubblici e la valorizzazione delle aree verdi. In relazione agli obiettivi previsti dal PNRR, al fine di ridurre l’impatto sociale per il periodo necessario ai lavori di riqualificazione dell’intero Rione e data la finalità pubblica dell’intervento volto al miglioramento della qualità abitativa, degli standard urbanistici e la sicurezza sismica dei fabbricati, ACER Campania - con sede legale in Napoli alla via Domenico Morelli n°75 - con determina del Direttore Generale n°101 del 24/03/2023 (R.U. n°296) ha disposto l’espropriazione per pubblica utilità dell’area sita in Napoli alla via Lorenzo Giusso, iscritta al catasto terreni del Comune di Napoli al foglio 36 particelle 260/261/262/263, di proprietà del Demanio dello Stato con sede in Roma (codice fiscale 97905320582).

D’ordine del Direttore Generale
Ing. Alfredo Rondina

BOLLETTINO UFFICIALE
della REGIONE CAMPANIA

CONSORZIO DI BONIFICA DELL'UFITA
- Ufficio Espropriazioni -

n. 34 del 8 Maggio 2023

PARTE II Atti dello Stato e di altri Enti

Associazione Nazionale Bonifiche Irrigazione

Numero **254** *del* **23 MAR. 2023**

AVVISO DI AVVIO DEL PROCEDIMENTO

Ai sensi degli artt. 7, 8, 9, 10 e 11 legge 7 agosto 1990 n. 241/90 e s.m.i., si dà notizia dell'avvio del procedimento relativo all'esecuzione dell'opera pubblica prevista con l'intervento: ***"Interventi di ristrutturazione, ammodernamento, adeguamento strutturale e tecnologico e di interconnessione idraulica degli impianti irrigui, di accumulo, di adduzione e distribuzione esistenti nel comprensorio consortile, finalizzati all'ottimizzazione e risparmio della risorsa idrica in agricoltura ed all'efficientamento energetico degli impianti"- CUP E15I17000030007***, ammesso a finanziamento per l'importo di ***€. 13.183.586,05*** da parte del Ministero dell'Agricoltura, della Sovranità Alimentare e delle Foreste con D.M. n.0645116 del 16.12.2022, rettificato nell'art. 1 con D.M. n. 0038678 del 26.01.2023, registrato alla Corte dei Conti al n. 61 in data 14.02.2023 - Concessionario: **Consorzio di Bonifica dell'Ufita** con sede in Grottaminarda (AV) - Ente proprietario e/o gestore degli impianti irrigui. I lavori in oggetto, comporteranno, l'espropriazione e l'asservimento di terreni privati sui quali si rende necessario apporre il vincolo preordinato all'esproprio ai sensi del D.P.R. n. 327/2001 e s.m. e i. Si dà atto, ai sensi e per gli effetti dell'art. 11, comma 2, del T.U. che il numero dei destinatari è superiore a 50 e pertanto la comunicazione dell'avviso di avvio del procedimento, è effettuata mediante pubblico avviso. I soggetti interessati alla realizzazione delle opere, da dichiararsi di pubblica utilità, potranno prenderne visione sul sito istituzionale del Consorzio di Bonifica dell'Ufita: ***www.bonificaufita.it*** – Progetto esecutivo, elaborati n. ***TE1, EP16a-16b-16c-16d-16e-16f-16g-16h-16i-16l-16m***, rispettivamente, Piano descrittivo particellare e grafico d'esproprio, nonché presso – Ufficio Espropri del Consorzio di Bonifica dell'Ufita con sede in Grottaminarda alla Via Aldo Moro n. 58 con le modalità previste dal Regolamento della legge n. 241/90, far pervenire le proprie osservazioni scritte al Responsabile delle Espropriazioni, Dottore Agronomo Giuseppe Lo Conte entro il termine inderogabile di giorni 30 (trenta) dalla data di pubblicazione del presente avviso, con l'avvertenza che in difetto o in caso di ritardo si procederà senza tener conto delle eventuali osservazioni tardive. Ove mai la S.V. non fosse più proprietaria degli immobili interessati ed è a conoscenza di variazioni di proprietà, è tenuta a comunicarlo per iscritto al Responsabile delle Espropriazioni Dottore Agronomo Giuseppe Lo Conte del Consorzio di Bonifica dell'Ufita, giusta Delibere di Deputazione Amministrativa n°172/2003 del 29.07.2003, n°80/2022 del 22.11.2022, indicando altresì, se noti, i nuovi proprietari, a mezzo trasmissione di valida documentazione probatoria.

Grottaminarda lì 23.03.2023

IL RESPONSABILE DELLE ESPROPRIAZIONI(D.U.E.)
Dottore Agronomo Giuseppe Lo Conte

COMUNE DI CANCELLO ED ARNONE – Codice Fiscale 80005450616 e P. IVA 02529440618
AVVISO, ai sensi della Legge Regionale n 16/2004, del Regolamento Regionale n. 5/2011 art. 3 comma 2, e ss.mm.ii. di deposito degli atti inerenti il progetto preliminare di variante dello Strumento Urbanistico Vigente Piano Urbanistico Comunale (P.U.C.) unitamente al corrispondente Rapporto Ambientale preliminare.

Autorità Procedente: Il Responsabile dell'Area III – Tecnica: Arch. Emilio Graziano

Si comunica che, ai fini degli adempimenti previsti dal Regolamento di Attuazione n. 5 del 04.08.2011, il documento preliminare di variante al P.U.C. unitamente al corrispondente Rapporto Ambientale preliminare, approvati con Delibera di Giunta Comunale n. 53 del 13/04/2023, sono consultabili sul sito web dell'Autorità Procedente http://comune.cancelloedarnone.ce.it → Amministrazione Trasparente → Pianificazione e Governo del territorio→Variante al PUC 2023.

I citati atti sono depositati, per la libera consultazione, presso la sede dell'autorità Procedente in Piazza Municipio 1, 81030 Cancello ed Arnone (CE) - Casa Comunale piano I°, Ufficio Tecnico e Ufficio Segreteria;
Telefono 0823/1708617
E-Mail: utc.cancelloarnone@asmepec.it
PEC: protocollo.cancelloarnone@asmepec.it
La libera consultazione degli atti è prevista nei giorni di martedì e mercoledì dalle ore 9:00 alle ore 12:00 e giovedì dalle ore 15:30 alle ore 17:30.

Gli atti rimarranno depositati presso la citata sede per 30 (trenta) giorni consecutivi, decorrenti dalla data di pubblicazione del presente avviso sul BURC, necessari per inviare eventuali osservazioni e/o pareri/suggerimenti.

Il Responsabile dell'AREA III
AUTORITA' PROCEDENTE
Arch. Emilio Graziano

AREA III – Tecnica
Responsabile ad interim arch. Emilio Graziano
PEC: utc.cancelloarnone@asmepec.it

fonte: http://burc.regione.campania.it

COMUNE DI CASTEL SAN GIORGIO
(PROVINCIA DI SALERNO)

UFFICIO TECNICO COMUNALE - 5° SETTORE -
MANUTENZIONI – PATRIMONIO – UFFICIO di PIANO

- UFFICIO di PIANO -

COMUNE DI CASTEL SAN GIORGIO (SA) – Cod.Fisc.: 80021560653 – Avviso di adozione Variante al Piano Urbanistico Comunale per lavori di completamento della via di esodo da Siano (SA) alla A30 con tracciato nel territorio di Castel San Giorgio (SA).

IL FUNZIONARIO RESPONSABILE DEL 5° SETTORE

Vista la Legge Regionale della Campania n. 16 del 22 dicembre 2004 e s.m.i. “Norme sul Governo del Territorio”; Visto il Regolamento n.5 del 4 agosto 2011 – Attuazione per il Governo del Territorio della LR 16/2004 e s.m.i.;

Visto il DPR n. 327 dell’8 giugno 2001 e s.m.i.;

Vista la deliberazione di Consiglio Comunale n. 04 del 30 marzo 2023 avente ad oggetto: “LAVORI DI COMPLETAMENTO DELLA VIA DI ESODO DA SIANO (SA) ALLA A30 CON TRACCIATO NEL TERRITORIO DI CASTEL SAN GIORGIO (SA) – PRESA D’ATTO PROGETTO DEFINITIVO ED ADOZIONE VARIANTE URBANISTICA AI SENSI DELL’ART.19 D.P.R. N.327/2001 E S.M.I.”

RENDE NOTO

che con deliberazione di Consiglio Comunale n.04 del 30.03.2023, dichiarata immediatamente eseguibile, si è proceduto alla presa d’atto del progetto definitivo ed all’adozione della variante urbanistica ai sensi dell’art.19 DPR n.327/2001 e s.m.i. dei “lavori di completamento della via di esodo da Siano (SA) alla A30 con tracciato nel territorio di Castel San Giorgio (SA)”.

Tutti gli atti tecnici ed amministrativi di che trattasi sono depositato per la libera visione presso l'Ufficio di Segretaria Generale e l'Ufficio Tecnico del Comune di Castel San Giorgio (SA).

Il presente avviso sarà pubblicato contestualmente sul Burc, all’ Albo Pretorio Comunale e sul sito web del Comune di Castel San Giorgio (SA), nell’area Amministrazione Trasparente.

La suddetta variante diviene efficace a partire dal giorno successivo a quello della sua pubblicazione sul BURC – Bollettino Ufficiale della Regione Campania.

Castel San Giorgio 21/04/2023

Il Funzionario Responsabile 5° Settore e RUP
Geom. Mario Zappullo

UFFICIO TECNICO COMUNALE – 5° SETTORE
TEL. e FAX 081/5163204 – 081/5161900
amministrazione@pec.comune.castelsangiorgio.sa.it

Oggetto: Comune di PONTECAGNANO FAIANO Provincia di Salerno P.IVA 00223940651 - **APPROVAZIONE "Piano Urbanistico Attuativo (PUA) per l'intervento di sostituzione edilizia, ai sensi dell'art.7 comma5 della LRC19/09 e smi, relativo ad un capannone dismesso alla via Potenza". Richiedente: Pyramis s.r.l..**

Si avvisa che, in adempimento a quanto prescritto dall'art. 10 comma 6 del Regolamento di attuazione per il governo del territorio n. 5/2011, con delibera di giunta comunale n. 90 del 13/04/2023 esecutiva ai sensi di legge, è stato approvato il Piano Urbanistico Attuativo (PUA) per l'intervento di sostituzione edilizia, ai sensi dell'art.7 comma5 della LRC19/09 e smi, relativo ad un capannone dismesso alla via Potenza.
Committente:Pyramis s.r.l..
Gli atti del PUA sono pubblicati sul sito web dell'Ente all'indirizzo: http://www.comune.pontecagnanofaiano.sa.it/urbanistica/Avvisi.asp.

Pontecagnano Faiano, lì 20.04.2023

Il Responsabile del Settore Pianificazione Urbanistica
Ing. Maurizio Pisaturo

COMUNE DI SERRARA FONTANA

CITTÀ METROPOLITANA DI NAPOLI

STAZIONE DI CURA SOGGIORNO E TURISMO ESTIVA ED INVERNALE

SERVIZIO DEMANIO

Prot.3880

Lì, 26/04/2023

Oggetto: Avviso presentazione istanza di variazione alla C.d.M n. 05/2022 da parte della Società A.L.E. s.r.l.s ex art. 18 del Regolamento di esecuzione del CdN.

IL RESPONSABILE DEL SERVIZIO

VISTI:

- l'istanza prot. n.2559 del 17.03.2023 presentata mediante mod. D3 dalla Società A.L.E. s.r.l.s con sede in Forio alla via Purgatorio,6 - P.I.08589371213 – e successiva integrazione prot. n. 3384 del 12/04/2023, intesa ad ottenere la variazione in aumento della concessione demaniale marittima n. 05/2022, per ulteriori mq. 33 di suolo demaniale mediante ampliamento delle pedane e scala a mare pertinenziali all'attività turistico- ricreativa di bar, il tutto in legno a carattere smontabile;
- la legge 16.03.2001 n° 88;
- la delibera di G.R.C. del 14.07.2000 n° 3744;
- l'art. 18 del DPR 15.02.1952 n° 328;
- gli artt. 8, 9, e 10 della legge 07/08/1990, n° 241;

DISPONE LA PUBBLICAZIONE DEL PRESENTE AVVISO

A tal fine si specifica che:

- la durata della concessione demaniale marittima è sino al 31.12.2023, scadenza della concessione madre n. 05/2022;
- la concessione riguarda: variazione in aumento della superfice della predetta C.d.M. mediante ulteriori mq. 13,50 sulla pedana in legno descritta in OR "002" per un totale di mq.103,50 e ulteriori mt. 15,00 sulla pedana di accesso totale mt. 27,00 decritta in 0R "003" e scaletta a mare di mq. 4,50 descritta in OR "004"; il tutto pertinenziale all'adiacente attività turistico- ricreativa, sulla p.lla n.135 del fgl. n. 23;
- gli elaborati progettuali e le relazioni tecniche possono essere visionati presso il Comune di Serrara Fontana – Ufficio Demanio – Responsabile del procedimento Schiano Cristoforo tel. 081 9048824;
- i soggetti portatori di interessi giuridicamente riconosciuti, ove lo ritengano opportuno, possono avanzare osservazioni **entro 15 giorni dalla data di pubblicazione dell'avviso**, indirizzandole a Comune di Serrara Fontana Via Roma, 79.

Il Responsabile del Servizio Demanio
dott.ssa Rosanna Mattera
(firmato digitalmente)

fonte: http://burc.regione.campania.it

Ente richiedente: Ente Idrico Campano - CF: 08787891210

Tipologia atto: Avviso di cui alla deliberazione CE 17 aprile 2023 n. 14 e al Decreto Presidenziale 3 maggio 2023 n. 9.

Oggetto: AVVISO PUBBLICO PER MANIFESTAZIONE DI INTERESSE PER IL CONFERIMENTO DELL'INCARICO DI DIRETTORE GENERALE DELL'ENTE IDRICO CAMPANO AI SENSI DELLA LEGGE REGIONALE 15/2015.

Art.1
(Oggetto)

1. Il presente avviso è volto all'acquisizione di manifestazioni d'interesse per la nomina a Direttore Generale dell'Ente Idrico Campano, di seguito "EIC", istituito dalla legge regionale 2 dicembre 2015, n. 15 "Riordino del servizio idrico integrato ed istituzione dell'Ente Idrico Campano".
2. Il Direttore Generale è l'organo di amministrazione dell'EIC ed è nominato dal Presidente su deliberazione del Comitato esecutivo, tra soggetti in possesso dei requisiti indicati all'art 2.
3. Il rapporto di lavoro del Direttore Generale è disciplinato con contratto di diritto privato di durata quinquennale.
4. Il Direttore Generale percepisce un trattamento economico determinato dal Comitato Esecutivo ai sensi dell'art. 11 dello Statuto dell'EIC, con riferimento ai parametri relativi alle figure apicali della dirigenza pubblica di cui alla contrattazione collettiva del comparto Regioni – Enti Locali pari ad euro 148.310/90 (centoquarantottomilatrecentodieci/90) previsto su 12 mensilità con riferimento allo schema di contratto allegato alla L.R. 15/2015.
5. Tale compenso, definito in attuazione della deliberazione del Comitato Esecutivo n.1 dell'8 febbraio 2018, è comprensivo di tutte le spese sostenute per gli spostamenti dal luogo di residenza o di dimora alle sedi dell'EIC ed è corrisposto in dodici quote mensili posticipate di pari ammontare.
6. Il trattamento economico annuo può essere integrato ogni anno di un'ulteriore quota, in ogni caso non superiore al 20% del trattamento stesso, e corrisposto in correlazione al raggiungimento dei risultati di gestione ottenuti e alla realizzazione degli obiettivi assegnati annualmente dall'EIC. La corresponsione dell'integrazione al trattamento economico è subordinata alla verifica da parte del Comitato Esecutivo dell'EIC nell'ambito delle procedure di valutazione delle performance.
7. Eventuali incrementi saranno applicati nel quinquennio di durata contrattuale ove previsti dal contratto collettivo nazionale di lavoro del comparto stipulato dall'ARAN per i dirigenti degli Enti locali.
8. Il trattamento economico sopra indicato ha carattere di onnicomprensività in quanto remunera completamente ogni incarico conferito al Direttore dall'Ente o comunque collegato alla rappresentanza di interessi dell'Ente.
9. L'incarico di Direttore Generale ha carattere di esclusività e per i dipendenti pubblici è subordinato al collocamento in aspettativa senza assegni o fuori ruolo. Eventuali attività prive di conflitti di interessi con l'EIC e compatibili anche con imprevedibili esigenze di servizio possono essere svolte esclusivamente a seguito di specifica autorizzazione rilasciata nel rispetto del Regolamento degli Uffici e dei Servizi dell'Ente.
10. Il periodo di aspettativa è utile ai fini del trattamento di quiescenza e di previdenza ed i relativi oneri contributivi sono a carico del bilancio dell'Ente Idrico Regionale. Il contratto disciplina la revoca dall'incarico, nonché la risoluzione anticipata del rapporto di lavoro, anche con riferimento a cause imputabili alla responsabilità dello stesso Direttore Generale.
11. Alla nomina del Direttore Generale si applicano le cause di inconferibilità ed

incompatibilità previste dal decreto legislativo 8 aprile 2013, n. 39 (Disposizioni in materia di inconferibilità e incompatibilità di incarichi presso le pubbliche amministrazioni e presso gli enti privati in controllo pubblico, a norma dell'articolo 1, commi 49 e 50, della legge 6 novembre 2012, n. 190).

12. La procedura garantisce parità e pari opportunità tra uomini e donne per l'accesso agli incarichi secondo i principi delle norme vigenti.
13. L'Ente si riserva la facoltà di prorogare, sospendere, modificare o annullare il presente Avviso o di non procedere alla nomina o al conferimento dell'incarico in ragione di circostanze attualmente non valutabili né prevedibili o di disposizioni che impedissero, in tutto o in parte, la nomina o il conferimento dell'incarico.

Art.2
(Requisiti)

1. Possono proporre la propria candidatura i soggetti che, alla data di pubblicazione del presente Avviso sul sito dell'Ente Idrico Campano, siano in possesso dei seguenti requisiti:

a) laurea magistrale o equivalente (diploma di laurea conseguito secondo l'ordinamento didattico universitario previgente alla riforma di cui al D.M. 509/99 (vecchio ordinamento) ovvero laurea specialistica (LS) conseguita ai sensi del D.M. 3 novembre 1999 n. 509 del Ministro dell'Istruzione, dell'Università e della Ricerca ovvero laurea magistrale (LM) conseguita ai sensi del D.M. 22 ottobre 2004 n.270 del Ministro dell'Istruzione, dell'Università e della Ricerca);
b) comprovata professionalità e competenza maturate per almeno cinque anni nel settore dei servizi pubblici locali.

2. Ai sensi delle disposizioni di cui all'art. 6, comma 1 della Legge 11 agosto 2014, n. 114, di conversione del Decreto Legge 24 giugno 2014, n. 90, recante "Misure urgenti per la qualificazione e la trasparenza amministrativa e per l'efficienza degli Uffici Giudiziari", non possono partecipare alla presente selezione i "soggetti già lavoratori pubblici o privati collocati in quiescenza".
3. Non possono essere ammessi alla selezione coloro che siano esclusi dall'elettorato politico attivo e coloro che siano stati destituiti o dispensati dall'impiego presso una pubblica amministrazione per persistente insufficiente rendimento, ovvero siano stati dichiarati decaduti da altro impiego statale ai sensi dell'art. 127, primo comma, 4 lettera d), del testo unico delle disposizioni concernenti lo statuto degli impiegati civili dello Stato, approvato con D.P.R. 10.1.1957, n. 3.
4. I candidati di cittadinanza diversa da quella italiana devono possedere, ai fini della partecipazione alla selezione, i seguenti requisiti: a) godere dei diritti civili e politici anche negli Stati di appartenenza o di provenienza; b) essere in possesso, fatta eccezione della titolarità della cittadinanza italiana, di tutti gli altri requisiti previsti per i cittadini della Repubblica; c) avere conoscenza della lingua italiana adeguata al ruolo da coprire.
5. I requisiti prescritti devono essere posseduti alla data di scadenza del termine utile per la presentazione delle domande di ammissione alla selezione.

Art.3
(Modalità di formulazione della domanda)

1. Gli interessati dovranno presentare apposita domanda, redatta in conformità al presente avviso, debitamente firmata, con allegata copia del documento di identità personale entro e non oltre trenta giorni dalla pubblicazione del presente avviso sul BURC, sul sito web della Regione Campania e sul sito dell'EIC.
2. La domanda dovrà contenere , a pena di inammissibilità, le seguenti dichiarazioni sostitutive di certificazioni e di atti di notorietà, rese in osservanza alle disposizioni di cui agli artt. 46 e ss. del Testo Unico delle disposizioni legislative e regolamentari in materia di documentazione amministrativa (D.P.R. 28 dicembre 2000, n. 445, e sue modificazioni

ed integrazioni) rese dall'interessato sotto la propria responsabilità sulla base dello schema di domanda allegato al presente avviso - Allegato A-:

a) cognome e nome;
b) data e luogo di nascita;
c) residenza;
d) codice fiscale;
e) cittadinanza italiana, o cittadinanza di uno dei Paesi dell'Unione Europea, salvo le equiparazioni stabilite dalle leggi in materia;
f) iscrizione nelle liste elettorali, ovvero i motivi della non iscrizione o della cancellazione dalle liste medesime. I candidati cittadini degli Stati Membri dell'Unione Europea devono dichiarare di godere dei diritti civili e politici anche negli Stati di appartenenza o di provenienza, di essere in possesso di tutti gli altri requisiti previsti per i cittadini appartenenti alla Repubblica, fatta eccezione per la cittadinanza italiana, nonché di avere una adeguata conoscenza della lingua italiana;
g) non aver riportato condanne penali e di non avere procedimenti penali in corso (ovvero le eventuali condanne riportate o gli eventuali carichi pendenti anche se sia stata concessa amnistia, condono, indulto o perdono giudiziale) che impediscono la costituzione di rapporti di pubblico impiego ai sensi delle vigenti disposizioni legislative;
h) di non essere stato destituito o dispensato dall'impiego presso una pubblica amministrazione ovvero licenziato per aver conseguito l'impiego stesso mediante la produzione di documenti falsi o viziati da invalidità non sanabile;
i) essere in possesso dei requisiti specifici di cui al comma 1 dell'art. 11 della L.R. n. 15 del 02/12/2015:

1. laurea magistrale o equivalente[1];
2. comprovata professionalità e competenza maturate per almeno cinque anni nel settore dei servizi pubblici locali;

j) non trovarsi in alcuna delle cause ostative, di inconferibilità o di incompatibilità, previste dalle disposizioni in materia;
k) indirizzo, recapiti telefonici e/o e-mail presso i quali deve essere fatta ogni necessaria comunicazione inerente al presente avviso;
l) di non essere stati collocati in quiescenza da un rapporto di lavoro pubblico o privato.

3. La domanda deve inoltre contenere:

a) l'impegno a fornire ogni documento eventualmente richiesto dall'Ente e a comunicare ogni cambiamento di indirizzo o recapito telefonico;

b) l'autorizzazione, ai sensi del D. Lgs. 196/2003 e successive modifiche ed integrazioni, al trattamento, alla comunicazione e alla diffusione dei dati personali ai fini del procedimento selettivo per il quale sono dichiarati e degli adempimenti conseguenti, nei termini e con le modalità stabilite per legge;

c) la dichiarazione di:

- aver preso visione di tutti gli articoli dell'avviso, nonché di aver letto e compreso le informazioni sulla privacy riportate dal Bando;
- essere consapevole che eventuali richieste di accesso agli atti da parte dei partecipanti saranno evase da EIC previa informativa ai titolari di tutti gli atti oggetto delle richieste e facenti parte del fascicolo concorsuale del candidato. A tal fine i candidati, nel caso di legittimo esercizio del diritto di accesso, autorizzano la visione e l'estrazione di copie degli atti inerenti alla procedura medesima;
- prestare il proprio consenso al trattamento dei dati personali secondo le modalità e nei limiti della sopracitata informativa privacy - art. 13 del Regolamento (UE) 2016/679 - all'utilizzo da parte dell'EIC e dell'eventuale affidatario del servizio del

[1] Se il titolo di studio è stato conseguito all'estero, il candidato dovrà indicare l'autorità competente, nonché gli estremi del provvedimento che ha riconosciuto tale titolo equipollente al titolo italiano o con il quale è stato richiesto il riconoscimento.

proprio indirizzo di Posta Elettronica Certificata (PEC) indicato in domanda presso il quale saranno eseguite tutte le comunicazioni urgenti e le notifiche personali inerenti all'avviso.

4. Alla domanda deve essere allegata, a pena di inammissibilità, la seguente documentazione:
   a) curriculum formativo e professionale con formato Europass, redatto in forma di autocertificazione ai sensi dell'art. 46 del D.P.R. n. 445/2000 con l'indicazione dei titoli professionali, culturali e scientifici.
   b) copia fotostatica non autenticata di un documento di identità del sottoscrittore, in corso di validità, ai sensi dell'art. 38, comma 3, del D.P.R. n. 445/2000 e ss. mm. ii..
5. Alla domanda può essere allegato qualunque altro documento o titolo ritenuto utile ai fini della propria valutazione.
6. Ai sensi di quanto disposto dall'art. 39 del D.P.R. n. 445/2000 la sottoscrizione della domanda non è soggetta ad autenticazione.
7. L'EIC, ove lo ritenga necessario, si riserva di acquisire anche direttamente eventuali ulteriori elementi di informazione, attraverso Enti o Amministrazioni di appartenenza ovvero mediante colloqui con gli interessati.
8. L'EIC si riserva di effettuare controlli a campione sulla veridicità delle dichiarazioni rese dal candidato. Qualora il controllo accerti la falsità del contenuto delle dichiarazioni, il candidato sarà escluso dalla selezione, ferme restando la denuncia all'Autorità giudiziaria e l'applicazione delle sanzioni penali previste dall'art. 76 del DPR 28 dicembre 2000 n. 445.

(Art.4)
(Presentazione della domanda)

1. Le domande dovranno pervenire entro e non oltre il termine perentorio di trenta giorni dalla data di pubblicazione del presente avviso sul BURC, sul sito web della Regione Campania e sul sito dell'Ente Idrico Campano per via telematica tramite propria casella di posta elettronica certificata (PEC) all'indirizzo: protocollo@pec.enteidricocampano.it.
2. Dovrà essere inviata copia sottoscritta della domanda, corredata della documentazione richiesta, in formato pdf e farà fede la data di invio; **non sarà ritenuta valida la domanda inviata da un indirizzo di posta elettronica non certificata**. A pena di esclusione della domanda, è obbligatorio allegare al messaggio di posta elettronica certificata la domanda ed i relativi allegati sottoscritti in originale dal candidato e scansionati in formato PDF, la scansione PDF di un documento di identità valido (fronte/retro), nonché eventuali altri allegati in formato PDF.
3. Qualora il termine di scadenza cada in giorno festivo, lo stesso è prorogato al primo giorno successivo non festivo. Saranno escluse le domande pervenute oltre il termine previsto al comma 1 del presente articolo, ancorché eventualmente spedite in data anteriore.
4. Gli aspiranti hanno l'obbligo di comunicare ogni eventuale cambiamento di indirizzo e di recapito telefonico secondo le modalità di cui alla presentazione della domanda.
5. L'EIC non assume alcuna responsabilità nel caso d'irreperibilità presso l'indirizzo comunicato e per eventuali disguidi postali non imputabili all'Amministrazione.

Art. 5
(Procedura di nomina)

1. Al fine della valutazione dei curricula, l'EIC si avvarrà di una Commissione che sarà nominata con Decreto del Presidente dell'EIC successivamente alla scadenza del termine di presentazione della domanda.
2. Ai sensi dell'art. 11, comma 1, della L.R. n. 15/2015, la nomina del candidato sarà

effettuata dal Presidente a seguito di deliberazione del Comitato Esecutivo dell'Ente Idrico Campano.

3. L'Ente Idrico Campano potrà procedere ad effettuare idonei controlli sulla veridicità delle dichiarazioni presentate dai candidati, in attuazione di quanto previsto dall'art. 71 del D.P.R. n. 445/2000.
4. A tal fine, nella domanda e negli atti allegati l'aspirante dovrà indicare tutti gli elementi utili a identificare gli enti, le aziende o le strutture pubbliche o private in possesso dei dati o a conoscenza di stati, fatti o qualità personali dichiarati.
5. Le dichiarazioni inserite nella domanda saranno soggette al disposto dell'art. 76 del citato D.P.R. n. 445/2005 in caso di dichiarazioni non conformi al vero.
6. La commissione formulerà giudizio di valutazione per ciascun candidato, in relazione al possesso di uno o più dei seguenti titoli:

a) esperienze gestionali in amministrazioni pubbliche e/o società a partecipazione pubblica, nel campo dei servizi pubblici locali, con particolare riferimento al servizio idrico Integrato;
b) esperienze professionali afferenti a piani, programmi, progettazione, direzione lavori e collaudi di opere riguardanti il servizio idrico integrato;
c) esperienze in ambito scientifico nelle materie riguardanti il servizio idrico integrato (titoli accademici, pubblicazioni nel settore, partecipazione a progetti di ricerca, etc..).

7. I candidati ritenuti idonei a svolgere il ruolo saranno graduati in fasce di valutazione con i corrispondenti giudizi di:
   a) Sufficiente;
   b) Buono;
   c) Ottimo.
8. L'elenco degli idonei a ricoprire la carica di Direttore Generale e le valutazioni conseguite verranno pubblicate sul sito web istituzionale dell'Ente Idrico Campano a valere quale notifica per tutti i soggetti interessati.
9. Ai candidati esclusi dall'elenco per inammissibilità della domanda presentata o per non ricevibilità della stessa, sarà data comunicazione a mezzo PEC.
10. Non possono essere nominati Direttori Generali gli aspiranti che all'atto della nomina incorrano in una delle cause ostative previste dal decreto legislativo 8 aprile 2013, n. 39 (Disposizioni in materia di inconferibilità e incompatibilità di incarichi presso le pubbliche amministrazioni e presso gli enti privati in controllo pubblico, a norma dell'articolo 1, commi 49 e 50, della legge 6 novembre 2012, n. 190).

Art. 6
(Adempimenti successivi - Rapporto di lavoro)

1. A seguito della nomina l'interessato dovrà, pena la decadenza, entro dieci giorni dalla comunicazione della stessa:

a) presentare in originale o copia autentica le certificazioni attestanti i requisiti di cui all'art. 2 che verranno acquisite definitivamente dall'Amministrazione;
b) stipulare apposito contratto di prestazione d'opera intellettuale, il cui schema tipo è allegato al presente avviso.

2. In attuazione dell'art. 12 della legge 15/2015 il Direttore Generale ha la responsabilità della gestione tecnica, amministrativa e contabile dell'EIC.
3. In coerenza con gli indirizzi generali definiti dal Comitato esecutivo, il Direttore Generale, in particolare:

a) espleta le procedure di affidamento del servizio idrico integrato per ogni Ambito distrettuale, approvate dal Comitato esecutivo sulla base delle proposte dei Consigli di distretto;
b) provvede alla gestione delle convenzioni di affidamento del servizio, supportato dalle strutture operative degli ambiti distrettuali;
c) controlla l'attività dei soggetti gestori del servizio e provvede all'applicazione delle sanzioni e delle penali contrattuali previste in caso di inadempienza degli stessi

nonché, previa deliberazione del Comitato esecutivo, all'esercizio dei poteri sostitutivi di cui all'articolo 152, comma 2, del decreto legislativo 152/2006;

d) istruisce gli atti da sottoporre all'approvazione del Comitato esecutivo;
e) formula proposte ed esprime pareri ai Consigli di distretto;
f) predispone la relazione annuale sulle attività dell'EIC da trasmettere, entro il 30 dicembre di ciascun anno, al Consiglio regionale e al Presidente della Giunta regionale per ogni opportuna valutazione.

4. Il Direttore Generale dispone sull'organizzazione interna e sul funzionamento dell'EIC, coordina le strutture operative, ed in particolare:

a) adotta il programma annuale delle attività dell'Ente, attribuisce gli incarichi dirigenziali, definisce gli obiettivi dei dirigenti e assegna le risorse umane, finanziarie e strumentali;
b) predispone gli schemi di bilancio preventivi e consuntivi dell'Ente da sottoporre all'approvazione del Comitato esecutivo;
c) elabora il regolamento interno di organizzazione da sottoporre all'approvazione del Comitato esecutivo;
d) esercita i poteri di spesa e quelli di acquisizione delle entrate, salvo quelli assegnati ai dirigenti;
e) adotta gli atti generali di organizzazione e di gestione del personale;
f) controlla l'attività dei dirigenti ed interviene in loro sostituzione in caso di inerzia;
g) cura l'esecuzione delle delibere dell'Ente e l'inoltro alla Regione, entro trenta giorni dall'approvazione, dei bilanci d'esercizio dell'Ente.

11. L'accettazione della nomina comporterà automaticamente l'accettazione delle sedi dell'EIC.
12. Nell'atto di nomina verranno assegnati, con possibilità di aggiornamento successivo, eventuali specifici obiettivi da raggiungere in relazione alle esigenze dell'EIC ed alle finalità e scelte della programmazione regionale.
13. Decorsi diciotto mesi dalla nomina, l'EIC verifica i risultati aziendali conseguiti e il raggiungimento degli obiettivi di cui sopra sulla base di criteri di valutazione preventivamente individuati.

Art. 7
(Trattamento dei dati personali)

1. Ai sensi della normativa contenuta nell'art. 13 del D. Lgs. n.196/03 "Codice in materia di protezione dei dati personali", il trattamento dei dati personali comunicati dagli aspiranti direttori generali viene svolto a scopo istituzionale nel rispetto di quanto previsto dalla succitata legge per finalità strettamente connesse al procedimento di nomina dei direttori generali dell'EIC, attraverso strumenti manuali ed informatici, in modo di garantire comunque la sicurezza e riservatezza dei dati stessi.
2. I suddetti dati, in quanto raccolti e detenuti in base agli obblighi di legge, non necessitano di consenso al trattamento. Quanto precede vale anche per gli eventuali dati sensibili (es. quelli da cui possono eventualmente desumersi lo stato di salute ovvero l'adesione a partiti, sindacati, associazioni ed organizzazioni a carattere religioso, filosofico e politico).
   Titolare del trattamento dei dati è l'EIC.

Art. 8
(Responsabile del Procedimento)

1. Il responsabile del procedimento per l'Ente Idrico Campano è il dott. Raffaele Ricciardi.

Art. 9
(Disposizioni finali)

1. La presentazione della domanda ai sensi del presente Avviso comporta l'accettazione senza riserva alcuna di tutte le condizioni e prescrizioni in esso contenute.
2. Le comunicazioni ai candidati avverranno a mezzo e-mail all'indirizzo comunicato nella domanda di partecipazione.
3. Il presente Avviso, completo dello schema di domanda e degli allegati, sarà pubblicato integralmente sul sito web istituzionale dell'Ente Idrico Campano ed ha validità dalla data di pubblicazione.

"Allegato A"

SCHEMA ESEMPLIFICATIVO DELLA DOMANDA

Al Presidente del Comitato Esecutivo
Ente Idrico Campano

Il sottoscritto _____, nato a _____, prov. (_____), il _____, residente in _____ (prov.____) C.A.P. _____, via _____, n. _____, C.F. _____

Chiede di essere ammesso a partecipare all'Avviso per l'acquisizione di disponibilità per la nomina di Direttore Generale.

A tal fine

dichiara:

sotto la propria responsabilità, ai sensi del D.P.R. 28.12.2000, n. 445 e dell'art. 1 della legge. n. 590/1994 che prevede la reclusione da sei mesi a tre anni per chiunque esponga dichiarazioni o fatti non conformi al vero, di:

1. di essere cittadino italiano (ovvero di essere cittadino_____)
2. di essere iscritto nelle liste elettorali del Comune di_____(ovvero di non essere iscritto nelle liste elettorali ovvero di essere cancellato dalle liste elettorali per le seguenti motivazioni_____);
3. di non aver riportato condanne penali e di non avere procedimenti penali in corso (ovvero indicare le eventuali condanne riportate o gli eventuali carichi pendenti);
4. di non essere stato destituito o dispensato dall'impiego presso una pubblica amministrazione, ovvero licenziato per aver conseguito l'impiego stesso mediante la produzione di documenti falsi o viziati da invalidità non sanabile;
5. di essere in possesso dei requisiti specifici di cui al comma 1 dell'art. 11 della L.R. n. 15 dell'02/12/2015:

5.1 di essere in possesso del diploma di laurea del vecchio ordinamento ovvero del diploma di laurea magistrale ovvero del diploma di laurea specialistica in_____, conseguito in data_____, presso l'Università_____;

5.2 di essere in possesso di comprovata esperienza e professionalità quinquennale nel settore dei servizi pubblici locali;

6. di non trovarsi in alcuna delle cause ostative, di inconferibilità o di incompatibilità, previste dalle disposizioni in materia;
7. di voler ricevere ogni comunicazione inerente il presente avviso al seguente recapito: Via/Piazza _____n.____Comune_____Prov. _____CAP_____tel. n._____tel. cell. n._____fax n._____e-mail_____;
8. di non essere stato collocato in quiescenza da un rapporto di lavoro pubblico o privato.
9. di conoscere ed accettare espressamente tutte le indicazioni contenute nell'Avviso pubblico per la manifestazione d'interesse per il conferimento dell'incarico di Direttore Generale dell'Ente Idrico Campano;

Allega alla domanda la seguente documentazione:

1. Curriculum professionale datato e firmato, redatto secondo il formato europeo dal quale deve evincersi, in particolare, il possesso dei requisiti previsti dall'art. 11 della L.R. n. 15 dell'02/12/2015 e dei titoli di competenza ed esperienza ritenuti utili per la

valutazione, redatto nella forma di autocertificazione ai sensi dell'art. 46 del D.P.R. n. 445/2000;
2. Copia fotostatica non autenticata del documento di identità in corso di validità, ai sensi dell'art. 38, comma 3 del D.P.R. n. 445/2000 e ss. mm. ii.;
3. Eventuali altri documenti ritenuti utili ai fini della valutazione.

Il sottoscritto si impegna a fornire ogni utile documento richiesto ed a comunicare cambiamenti di indirizzo o recapito telefonico, sollevando l'Ente Idrico Campano da ogni responsabilità nel caso di dispersione di corrispondenza dipendente da inesatte indicazioni o da mancata comunicazione del cambiamento di recapito.
Il sottoscritto autorizza, ai sensi del D. Lgs. 196/2003 e successive modifiche ed integrazioni, il trattamento, la comunicazione e la diffusione dei propri dati personali ai fini del procedimento selettivo per il quale sono dichiarati e degli adempimenti conseguenti, nei termini e con le modalità stabilite per legge o per regolamento.
Dichiara, inoltre, di:

- aver preso visione di tutti gli articoli dell'avviso, nonché di aver letto e compreso le informazioni sulla privacy riportate dal Bando;
- essere consapevole che eventuali richieste di accesso agli atti da parte dei partecipanti saranno evase da EIC previa informativa ai titolari di tutti gli atti oggetto delle richieste e facenti parte del fascicolo concorsuale del candidato. A tal fine i candidati, nel caso di legittimo esercizio del diritto di accesso, autorizzano la visione e l'estrazione di copie degli atti inerenti alla procedura medesima;
- prestare il proprio consenso al trattamento dei dati personali secondo le modalità e nei limiti della sopracitata informativa privacy - art. 13 del Regolamento (UE) 2016/679 - all'utilizzo da parte dell'EIC e dell'eventuale affidatario del servizio del proprio indirizzo di Posta Elettronica Certificata (PEC) indicato in domanda presso il quale saranno eseguite tutte le comunicazioni urgenti e le notifiche personali inerenti all'avviso;
- essere disponibile alla immissione in servizio in data 1° agosto 2023.

Il sottoscritto è consapevole che tutto ciò che è stato dichiarato nel presente modulo ha valore:

- di dichiarazione sostitutiva di certificazione, in relazione agli stati, qualità personali e fatti elencati nell'art. 46 del Decreto del Presidente della Repubblica n. 445/2000 e ss. mm. ii.;
- di dichiarazione sostitutiva di atto di notorietà in relazione agli stati, qualità personali e fatti, che sono a sua diretta conoscenza ai sensi dell'art. 47 del decreto del Presidente della Repubblica n. 445/2000 e ss. mm. ii..

Data_____

Firma

_____

**Contratto del Direttore Generale di cui all'art.10
della Legge Regionale 2 dicembre 2015, n.15.**

PREMESSO CHE

- ✓ la Legge Regionale 15/2015 ha previsto all'art. 10, comma 2, lettera n che lo schema di contratto del Direttore Generale dell'EIC sia allegato allo Statuto dell'Ente Idrico Campano;
- ✓ che la Giunta Regionale della Campania nella Deliberazione n. 885 del 29.12.2015 ha approvato lo Statuto dell'EIC;
- ✓ che tale Statuto riporta in allegato schema di contratto;
- ✓ che il Comitato Esecutivo con propria deliberazione n. 14 in data 17 aprile 2023 ha approvato avviso per manifestazione di interesse e lo schema di contratto per il Direttore Generale dell'Ente Idrico Campano;

Tutto ciò premesso, che si considera parte integrante e sostanziale del presente contratto

TRA

L'Ente Idrico Campano in persona del Presidente prof. dott. Luca Mascolo, nato a Vico Equense (NA) in data 4.2.1961 domiciliato per gli effetti del presente contratto nella sede dell'EIC in via De Gasperi, 28 a Napoli, demandato alla sottoscrizione del presente contratto;

E

il

_____

_____

_____ domiciliato per la carica presso la sede legale dell'EIC;

SI CONVIENE E SI STIPULA QUANTO SEGUE

Articolo 1 (Natura e durata)

L'EIC conferisce l'incarico di Direttore Generale dell'Ente al _____, che accetta, per la durata di 5 anni a decorrere dalla data del 1° agosto 2023, salvo quanto previsto dall'art. 6.

L'incarico, rinnovabile una sola volta, è conferito ai sensi dell'articolo 10 della L.R. 15/2015 nonché della normativa statale e regionale vigente in materia.

Con la sottoscrizione del presente contratto, il Direttore Generale si impegna a prestare la propria attività a tempo pieno e con impegno esclusivo a favore dell'EIC. E' preclusa quindi la sussistenza di altro rapporto di lavoro, dipendente o autonomo e, qualora sia iscritto ad un albo o elenco professionale, deve comunicare all'Ordine o Collegio competente la sospensione dell'attività professionale per il periodo di durata del presente contratto.

In particolare, il Direttore Generale deve personalmente eseguire con assiduità l'incarico ricevuto, valutata l'assenza di qualsiasi situazione di conflitto di interessi.

Articolo 2 (Oggetto)

Il Direttore Generale è tenuto ad esercitare le funzioni stabilite dalla L.R. 15/2015 dallo Statuto dell'EIC nonché ogni altra funzione connessa all'attività di gestione disciplinata da norme di legge e di regolamento, nonché da leggi e da atti di programmazione regionale.

Il Direttore Generale risponde al Comitato Esecutivo del raggiungimento degli obiettivi fissati dall'EIC, della corretta ed economica gestione delle risorse attribuite ed introitate, nonché dell'imparzialità e del buon andamento dell'azione amministrativa.

In particolare, con la sottoscrizione del presente contratto, il Direttore Generale si obbliga a rispettare, in coerenza con le disposizioni vigenti, l'equilibrio economico e finanziario dell'Ente.

Articolo 3 (Obbligo di riservatezza e di informazione)

Il Direttore Generale, fermo restando il rispetto delle norme di cui alle leggi 241/1990 e ss. mm. Ii., alla L. R. 19/2007, nonché ai decreti legislativi 196/2003 e ss. mm. ii. e 33/2013, è tenuto a mantenere il segreto e non può dare informazioni e comunicazioni relative a provvedimenti e operazioni di qualsiasi natura o a notizie delle quali sia venuto a conoscenza a causa del suo ufficio, quando da ciò possa derivare danno per l'EIC e per la Regione, ovvero un danno o un ingiusto vantaggio a terzi.

Il Direttore Generale assume tutti gli obblighi d'informazione posti a carico dell'EIC dalla normativa vigente e dagli atti nazionali o regionali e si impegna a fornire alla Regione, all'ARERA ed ai Ministeri, entro i termini tassativamente previsti, tutti i dati e le notizie richieste.

Articolo 4 (Corrispettivo)

Per lo svolgimento delle funzioni di cui al presente contratto, al Direttore Generale è attribuito, a carico del bilancio dell'EIC e per l'intera durata dell'incarico, il trattamento economico annuo onnicomprensivo, incluso ogni indennità anche relativa ad eventuali incarichi dirigenziali ad interim, di euro 148.310/90 (centoquarantottomilatrecentodieci/90).

Tale compenso, definito in attuazione della deliberazione del Comitato Esecutivo n.1 dell'8 febbraio 2018, è comprensivo di tutte le spese sostenute per gli spostamenti dal luogo di residenza o di dimora alle sedi dell'EIC ed è corrisposto in dodici quote mensili posticipate di pari ammontare.

Con la sottoscrizione del contratto il Direttore Generale accetta il corrispettivo e riconosce al predetto effetti pienamente remunerativi delle prestazioni da lui rese. Il trattamento economico sopra indicato ha carattere di onnicomprensività in quanto remunera completamente ogni incarico conferito al Direttore dall'Ente o comunque collegato alla rappresentanza di interessi dell'Ente.

Al Direttore Generale spetta altresì il rimborso delle spese di viaggio, di vitto e di alloggio documentate ed effettivamente sostenute nello svolgimento delle attività inerenti alle funzioni, nei limiti e secondo le modalità stabilite per i direttori generali della Regione Campania.

Eventuali incrementi saranno applicati nel quinquennio di durata contrattuale ove previsti dal contratto collettivo nazionale di lavoro del comparto stipulato dall'ARAN per i dirigenti degli Enti locali.

L'incarico di Direttore Generale ha carattere di esclusività e per i dipendenti pubblici è subordinato al collocamento in aspettativa senza assegni o fuori ruolo. Eventuali attività prive di conflitti di interessi con l'EIC possono essere svolte esclusivamente a seguito di specifica autorizzazione rilasciata nel rispetto del Regolamento degli Uffici e dei Servizi dell'Ente.

Ai fini del trattamento di quiescenza e di previdenza ed i relativi oneri contributivi sono a carico del bilancio dell'Ente Idrico Regionale.

Alla nomina del Direttore Generale si applicano le cause di inconferibilità ed incompatibilità previste dal decreto legislativo 8 aprile 2013, n. 39 (Disposizioni in materia di inconferibilità e incompatibilità di incarichi presso le pubbliche amministrazioni e presso gli enti privati in controllo pubblico, a norma dell'articolo 1, commi 49 e 50, della legge 6 novembre 2012, n. 190).

Articolo 5 (Quota incentivante)

Il trattamento economico annuo può essere integrato ogni anno di un'ulteriore quota, in ogni caso non superiore al 20% del trattamento stesso, e corrisposto in correlazione al raggiungimento dei risultati di gestione ottenuti e alla realizzazione degli obiettivi assegnati annualmente dall'EIC. La corresponsione dell'integrazione al trattamento economico è subordinata alla verifica da parte del Comitato Esecutivo dell'EIC nell'ambito delle procedure di valutazione delle performance.

Articolo 6 (Estinzione del rapporto)

Le parti convengono che il contratto è risolto nei casi previsti da leggi o regolamenti statali o regionali. In caso di risoluzione anticipata del contratto a norma del presente articolo, nonché per qualsiasi altra giusta causa che comporti la decadenza della carica di Direttore Generale, nulla è dovuto da parte dell'Ente a titolo di indennità di recesso. In caso di recesso anticipato da parte del Direttore Generale, salva la possibilità delle parti di addivenire alla risoluzione consensuale del presente contratto, è fatto obbligo allo stesso di dare preavviso di almeno 60 giorni precedenti alla data di effettiva cessazione dall'incarico. In caso di mancato preavviso, il Direttore Generale è tenuto al pagamento all'EIC di una penale pari al compenso a lui spettante per il periodo di mancato preavviso.

Articolo 7 (Tutela legale)

Ove si apra procedimento penale o in materia di contabilità pubblica nei confronti del Direttore Generale per fatti che siano direttamente connessi con l'esercizio delle sue funzioni e che non appaiono commessi in danno dell'Ente, ogni spesa per tutti i gradi di giudizio è a carico dell'ente e anticipata da questo; la relativa delibera è inviata al collegio sindacale. Il rinvio a giudizio del Direttore Generale per fatti direttamente attinenti all'esercizio delle sue funzioni, esclusi quelli commessi in danno dell'ente, non costituisce di per sé grave motivo ai fini della risoluzione del contratto. Le garanzie e le tutele di cui al presente comma sono sospese nei casi di dolo o colpa grave del Direttore Generale accertati con sentenza ancorché non passata in giudicato. In tale ipotesi, a seguito dell'esito definitivo del giudizio l'ente provvede al recupero di ogni somma pagata per la difesa del Direttore Generale, ovvero - in caso di sentenza definitiva di proscioglimento - ad addossarsene l'onere in via definitiva.

Articolo 8 (Controversie e foro competente)

Per ogni controversia che dovesse insorgere tra le parti per l'interpretazione o l'applicazione del presente contratto. il Foro competente è quello di Napoli.

Articolo 9 (Spese di bollo e registrazione)

Il presente contratto, redatto in bollo, è registrato in caso d'uso ai sensi del decreto del Presidente della Repubblica 26 ottobre 1972, n. 634 o ai sensi del D.P.R. 26 aprile 1986, n. 131. La spese di bollo e registrazione sono a carico del Direttore Generale. Letto, sottoscritto ed approvato in triplice originale.

Napoli, _____

IL DIRETTORE GENERALE DELL'EIC

IL PRESIDENTE DELL'EIC
prof. dott. Luca Mascolo

_____ _____

BOLLETTINO UFFICIALE
della REGIONE CAMPANIA

CITTÀ DI ACERRA

Provincia di Napoli
Medaglia d'Oro al Merito Civile (D.P.R. del
n. 34 del 8 Maggio 2023
PARTE III Avvisi e Bandi di Gara
www.comune.acerra.na.it

UFFICIO GARE

COMUNE DI ACERRA (NA) - C.F.80103960631 - CIG: 9782992C61

Stazione appaltante: Comune di Acerra (Na) Viale della Democrazia 21 Tel: 081/5219111, pec: gare@pec.comuneacerra.it , www.comune.acerra.na.it.

Oggetto dell'appalto: Servizio di refezione scolastica delle scuole dell'infanzia del Comune di Acerra per l'anno scolastico 2023/2024.

Tempi di esecuzione: anni uno.

Importo a base di appalto: € 722.200,00 oltre IVA.

Categoria del servizio: Servizio di Mensa scolastica- CPV 55523100-3.

Procedura: Rdo aperta sul Mepa

Aggiudicazione: criterio dell'offerta economicamente più vantaggiosa ai sensi dell'art. 95 co.3 del D.Lgs. 50/2016.

Termine ricezione offerte sulla Piattaforma MePa: il 24/05/2023 h 12:00

Documentazione su: www.comune.acerra.na.it.- www.acquistinretepa.it
http://www.acquistinretepa.it/opencms/opencms/scheda_altri_bandi.html?idBando=9108327f9a39bd16

Il Responsabile Unico del procedimento
Ing.Vito Ascoli

Firmato digitalmente da
Vito Ascoli
CN = Ascoli Vito
O = Comune di Acerra

Città di Acerra – Ufficio Gare I Direzione
Viale della Democrazia, 21 80011 Acerra (NA) Codice Fiscale 80103960631 Partita IVA 02926151214
Dirigente Ing.Vito Ascoli Tel. 081/5219222
PEC **gare@pec.comuneacerra.it** PEC **protocollo @pec.comuneacerra.it**

COMUNE DI NAPOLI - BANDO DI GARA

SEZIONE I - AMMINISTRAZIONE AGGIUDICATRICE: I.1) Servizio Tecnico Scuole, Piazza Municipio, Palazzo San Giacomo, Napoli; tel. 081.7955282; PEC serviziotecnico.scuole@pec.comune.napoli.it - RUP: arch. Alfonso Ghezzi. Documentazione di gara disponibile agli indirizzi www.comune.napoli.it/bandi e https://acquistitelematici.comune. napoli.it.

SEZIONE II – OGGETTO: II.1.1) Affidamento, in quattro lotti, dei servizi di ingegneria e architettura consistenti nella progettazione definitiva ed esecutiva, coordinamento della sicurezza in fase di progettazione, degli interventi di cui alla tabella, finanziati dal decreto del Ministro dell'Istruzione e del Merito 6 dicembre 2022, n. 318 nell'ambito della Missione 4, Componente 1 - Investimento 3.3 Piano di messa in sicurezza e riqualificazione dell'edilizia scolastica - Next Generation EU. Determina a contrarre n. 12 del 12/04/2023. **II.1.5)** Valore complessivo dell'appalto: € 1.607.780,66 oltre IVA e oneri previdenziali. Oneri di sicurezza pari a zero. **II.1.6)** Divisione in lotti: sì:

LOTTI	CUP	CIG	IMPORTI A BASE DI GARA
Lotto 1 Adeguamento Sismico ed Efficientamento energetico dell'I.C. 82 S. D'Acquisto (ex Rosa Taddei)	B69J22001850006	9769017FD7	€ 282.336,00
Lotto 2 Adeguamento Sismico ed Efficientamento energetico dell' I.C. Russo - plesso centrale	B62B22000120004	976905600B	€ 588.739,30
Lotto 3 Messa in Sicurezza e Riqualificazione mediante intervento di sostituzione edilizia dell'IC 61° SAURO ERRICO PASCOLI, Plesso Piantedosi e Plesso Nazario Sauro	B69J22001190006	97691849A9	€ 380.813,36
Lotto 4 Adeguamento sismico ed efficientamento energetico 3° CD "De Amicis"- Sede Centrale	B69J2201350006	9769264BAD	€ 355.892,00

II.2.5) Criterio di aggiudicazione: Offerta economicamente più vantaggiosa.

SEZIONE IV - PROCEDURA - IV.1.1) Procedura aperta telematica. **IV.2.2)** Scadenza presentazione offerte entro le **ore 12:00 del 15/05/2023 - IV.2.7)** Apertura delle offerte alle **ore 10:00 del 16/05/2023.**

SEZIONE VI-ALTRE INFORMAZIONI: VI.5) Data di invio alla **GUUE: 20/04/2023 – ID 2023 - 065117.**

Il Responsabile dell'Area CUAG *dott.ssa Anna Aiello*

fonte: http://burc.regione.campania.it

COMUNE DI NAPOLI - BANDO DI GARA

CUP B69G22002270006

SEZIONE I - AMMINISTRAZIONE AGGIUDICATRICE: I.1) Servizio Politiche di Integrazione e Nuove Cittadinanze – Vico Santa Margherita a Fonseca, 19 - Napoli; tel. 0817959200; PEC emergenze.sociali@pec.comune.napoli.it - RUP: dott.ssa Silvia Carpentieri; Documentazione di gara disponibile agli indirizzi www.comune.napoli.it/bandi e https://acquistitelematici.comune. napoli.it.

SEZIONE II – OGGETTO: II.1.1) Affidamento, in sei lotti, delle attività **"Pronto intervento sociale per le persone senza dimora"**, attraverso la conclusione, per ciascun lotto, di un accordo quadro ex art. 54, comma 3, del D.Lgs. 50/2016. Determina a contrarre n. 4 del 29/03/2022. **II.1.2) II.1.5)** Valore complessivo dell'appalto: € 2.712.482,04 oltre Iva. Oneri da interferenza pari a zero.

II.1.6) Divisione in lotti: sì:

Lotti	Ambito Territoriale	CIG	Importo a base d'asta al netto di IVA
1	Centrale Operativa	974143781D	€ 430.053,44
2	Unità di Strada Municipalità 1 e 2	9741479AC5	€ 456.485,72
3	Unità di Strada Municipalità 3, Piazza Cavour, Galleria Principe MANN, Via Duomo	97415136D5	€ 456.485,72
4	Unità di Strada Municipalità 4, 6, 7 e 8	97415548AA	€ 456.485,72
5	Unità di Strada Piazza Garibaldi e strade limitrofe	9741597C25	€ 456.485,72
6	Unità di Strada Municipalità 5, 9 e 10	9741612887	€ 456.485,72

II.2.5) Criterio di aggiudicazione: Offerta economicamente più vantaggiosa.

SEZIONE IV: PROCEDURA - IV.1.1) Procedura aperta telematica. **IV.2.2)** Scadenza presentazione offerte entro le **ore 12:00 del 22/05/2023 - IV.2.7)** Apertura delle offerte alle **ore 10:00 del 23/05/2023.**

SEZIONE VI - ALTRE INFORMAZIONI: VI.5) Data di invio alla **GUUE: 20/04/2023 – ID 2023 - 064695.**

Il Responsabile dell'Area CUAG *dott.ssa Anna Aiello*

CENTRALE UNICA DI COMMITTENZA DEI COMUNI DI CAMEROTA, SANTA MARINA, TORRE ORSAIA, ROFRANO E VIBONATI

Bando di gara

Stazione Appaltante: CENTRALE UNICA DI COMMITTENZA DEI COMUNI DI CAMEROTA, SANTA MARINA, TORRE ORSAIA, ROFRANO E VIBONATI.
Centro di Costo Comune di Torre Orsaia (SA) Sito Internet: http://www.comune.torre-orsaia.sa.it SETTORE LAVORI PUBBLICI: Il Responsabile del Settore Ing. Nicola Radesca Il R.U.P.: geom. Carlo Cobucci
Tel.: +39 0974985336 (PEC): comune.torreorsaia@asmepec.it
Oggetto: “Lavori di costruzione di una palestra comunale per attività agonistica” C.I.G. 9775098A0C. Entità totale dell’appalto: € 582.493,94 oltre IVA. Requisiti necessari per la partecipazione: si vedano i documenti integrali di gara.
Procedura aperta telematica su https://torreorsaia.tuttogare.it/ Aggiudicazione: Offerta economicamente più vantaggiosa Termine ricezione offerte 17/05/2023 Ore: 12:00 apertura offerte: 17/05/2023 Ore: 12:30
Informazioni: Per quanto non indicato si rinvia alla documentazione integrale disponibile su: https://torreorsaia.tuttogare.it/

Il responsabile settore lavori pubblici
ing. Nicola Radesca

C.U.C. COMUNITÀ MONTANA VALLO DI DIANO

per conto del comune di Montesano sulla Marcellana

Bando di gara - CIG: 9798251C81 - CUP: H11B22001770006

ENTE AGGIUDICATARIO: C.U.C. Comunità Montana Vallo di Diano Vascella, 84034 Padula (SA), 0975.778165, cuc@pec.montvaldiano.it, cuc@montvaldiano.it, http://www.montvaldiano.it/ per conto del comune di Montesano sulla Marcellana, Piazza F.Gagliardi ,01 84033, Montesano sulla Marcellana (SA), 0975.865211, protocollo@pec.comune.montesano.sa.it

OGGETTO: Procedura RDO aperta per l'appalto dei lavori di Costruzione Polo dell'Infanzia Montesano S/M Via 11 Settembre. Importo totale: € 1.999.896,25 + IVA.

PROCEDURA: aperta. Criterio aggiudicazione: O.E.P.V. Ricezione offerte: 15/05/2023 ore 12.00. Apertura offerte: 16/05/2023 ore 15:30.

Il responsabile della C.U.C.

ing. Paolo di Zeo

STAZIONE UNICA APPALTANTE DELLA PROVINCIA DI AVELLINO

in nome e per conto del Comune di Cervinara (AV)

Bando di gara - CIG 9787433D35

Amministrazione aggiudicatrice: Stazione Unica Appaltante della Provincia di Avellino in nome e per conto del Comune di Cervinara (Av).
Oggetto: Lavori di realizzazione di un Centro Polifunzionale per i servizi alla famiglia in Via Maternità, previa demolizione e successiva ricostruzione fabbricato esistente. Importo dei lavori: € 1.344.397,13.
Procedura: aperta, offerta economicamente più vantaggiosa. Termine ricezione offerte: 15/05/2023 ore 09.00. Apertura: 15/05/2023 ore 10.30.
Altre informazioni: Documentazione su: suaprovinciaavellino.traspare.com

Il responsabile del procedimento di gara

Geom. Maurizio Graziano

Firmato digitalmente da:
GRAZIANO MAURIZIO
Firmato il 26/04/2023 09:47
Seriale Certificato: 680066
Valido dal 25/08/2021 al 25/08/2024
InfoCamere Qualified Electronic Signature CA

AZIENDA SANITARIA LOCALE NAPOLI 3 SUD
Oggetto
Bando di gara
Testo
SEZIONE I: AMMINISTRAZIONE AGGIUDICATRICE: I.1) Azienda Sanitaria Locale Napoli 3 Sud - Via Marconi, 66, 80059 Torre Del Greco Persona di contatto: Domenico Tomo E-mail: sabs@pec.aslnapoli3sud.it URL: www.aslnapoli3sud.it - www.soresa.it
SEZIONE II: OGGETTO: II.1.1) procedura aperta per la conclusione di un accordo quadro ai sensi dell'art. 54, CO. 4 DEL D. LGS. 50/2016 E SS.MM.II. per l'affidamento della fornitura di dispositivi medici per osteosintesi II.1.2) CPV33190000 II.1.5) Valore totale stimato: 42.760.746,56 + iva II.1.6) Questo appalto è suddiviso in lotti: sì lotto 1 CIG 9757240929 € 2.816.000,00; lotto 2 CIG 97572533E5 € 448.000,00; lotto 3 CIG 9757534BC6 € 216.000,00; lotto 4 CIG 9757572B22 € 144.000,00; lotto 5 CIG 9757647907 € 396.000,00; lotto 6 CIG 9757673E7A €36.000,00; lotto 7 CIG 97576836BD €52.000,00; lotto 8 CIG 9757693EFB €44.200,00; lotto 9CIG 97577004C5 €364.000,00 lotto 10 CIG 9757715127 €200.000,00; lotto 11 CIG 9757727B0B €72.000,00; lotto 12 CIG 9757751ED8 €1.152.000,00; lotto 13 CIG 9757783942 €672.000,00; lotto 14 CIG 9757805B69 €200.000,00; lotto 15 CIG 975781647F €288.000,00; lotto 16 CIG 975783542D€208.000,00; lotto 17 CIG 9757845C6B €168.000,00; lotto 18 CIG 9757852235 €35.000,00; lotto 19 CIG 9757863B46 €156.000,00; lotto 20 CIG 97578722B6 €280.000,00; lotto 21 CIG 9757887F13 €420.000,00; lotto 22 CIG 9757892337 €196.000,00; lotto 23 CIG 97579009CF €1.064.000,00; lotto 24 CIG 9757915631 €1.850.000,00; lotto 25 CIG 975792701A €500.000,00; lotto 26 CIG 97579356B2 €47.600,00; lotto 27 CIG 9757942C77 €28.000,00; lotto 28 CIG 9757959A7F €540.000,00; lotto 29 CIG 975796711C €208.000,00; lotto 30 CIG 97579757B4 €440.000,00; lotto 31 CIG 9757983E4C €450.000,00; lotto 32 CIG 97579925BC €128.000,00; lotto 33 CIG 9757995835 €40.000,00; lotto 34 CIG 9758003ECD €50.000,00; lotto 35 CIG 97580147E3 €210.000,00; lotto 36 CIG 97580250F9 €80.000,00; lotto 37 CIG 9758034864 €121.600,00; lotto 38 CIG 9758042EFC €172.000,00; lotto 39 CIG 97580494C6 €67.200,00; lotto 40 CIG 97580548E5 €360.000,00; lotto 41 CIG 9758217F66 €516.000,00; lotto 42 CIG 975822238A €10.200,00; lotto 43 CIG 9758236F14 €144.000,00; lotto 44 CIG 975824240B €330.000,00; lotto 45 CIG 9758251B76 €900.000,00; lotto 46 CIG 97582602E6 €480.000,00; lotto 47 CIG 97582678AB €144.000,00; lotto 48 CIG 9758274E70 €70.000,00; lotto 49 CIG 97583003E8 €20.000,00; lotto 50 CIG 9758344836 €448.000,00; lotto 51 CIG 97583648B7 €224.000,00; lotto 52 CIG 97583984C7 €36.000,00; lotto 53 CIG 9758424A3A €600.000,00; lotto 54 CIG 975849225A €100.800,00; lotto 55 CIG 975853884E €48.000,00; lotto 56 CIG 9758585F15 €18.000,00; lotto 57 CIG 97586092E7 €30.000,00; lotto 58 CIG 9758637A00 €57.600,00; lotto 59 CIG 97586726E3 €44.800,00; lotto 60 CIG 975870307° €30.800,00; lotto 61 CIG 9758776CB4 €48.000,00; lotto 62 CIG 9758911C1C €24.000,00; lotto 63 CIG 9759076448 €184.000,00; lotto 64 CIG 975909866F €990.000,00; lotto 65 CIG 97591365CB €528.000,00; lotto 66 CIG 9759185E38 €270.400,00; lotto 67 CIG 97592156FC €162.000,00; lotto 68 CIG 9759242D42 €360.000,00; lotto 69 CIG 9759279BCB €4.800,00; lotto 70 CIG 97593641F3 €4.800,00; Lotto 71 CIG 9759397D2B €4.600,00; lotto 72 CIG 975942002° €54.000,00; lotto 73 CIG 9766917ADF €1.540.000,00; lotto 74 CIG 97669451FD €270.000,00; lotto 75 CIG 9766971770 €468.000,00; lotto 76 CIG 97669749E9 €372.000,00; lotto 77 CIG 9766983159 €6.400,00; lotto 78 CIG 976698964B €448.000,00; lotto 79 CIG 9766994A6A €416.000,00; lotto 80 CIG 97670042AD €210.000,00; lotto 81 CIG 9767007526 €345.600,00; lotto 82 CIG 976702867A €36.400,00; lotto 83 CIG 9767036D12 €12.000,00; lotto 84 CIG 9767041136 €44.000,00; lotto 85 CIG 9767053B1A €2.000,00; lotto 86 CIG 9767080165 €20.800,00; lotto 87 CIG 97670833DE €21.600,00; lotto 88 CIG 9767115E43 €18.000,00 lotto 89 CIG 9767119194 €812,99 lotto 90 CIG 97671245B3 €32.000,00; lotto 91 CIG 9767145707 €15.600,00; lotto 92 CIG 976715601D €252.000,00; lotto 93 CIG 9767168A01 €10.400,00; lotto 94 CIG 9767218346 €8.000,00; lotto 95 CIG 9767414504 €56.000,00; lotto 96 CIG 9767430239 €80.000,00; lotto 97 CIG 97674377FE €48.000,00; lotto 98 CIG 97674502BA €1.200,00; lotto 99 CIG 9767458952 €3.000,00; lotto 100 CIG 9767523EF4 €36.000,00; lotto 101 CIG 9767540CFC €4.800,00; lotto 102 CIG 976755053F €38.400,00; lotto 103 CIG 97675640CE €2.607,36; lotto 104 CIG 976758307C €160.000,00; lotto 105 CIG 9767618D5A €45.000,00; lotto 106 CIG 9767631816 €120.000,00; lotto 107 CIG 9767639EAE €36.000,00; lotto 108 CIG 9767651897 €82.500,00; lotto 109 CIG 97676664F9 €10.080,00; lotto 110 CIG 976768764D €10.080,00; lotto 111 CIG 9767697E8B €60.000,00 II.2.7) Durata: 48 mesi II.2.5) Criteri di aggiudicazione: Il prezzo non è il solo criterio di aggiudicazione e tutti i criteri sono indicati solo nei documenti di gara
SEZIONE III: INFORMAZIONI DI CARATTERE GIURIDICO, ECONOMICO, FINANZIARIO E TECNICO: si rimanda al disciplinare di gara

SEZIONE IV: PROCEDURA: IV.1.1) aperta IV.2.2) Termine ricezione offerte: 15/05/2023 Ore 12:00 IV.2.7) apertura: 15/05/2023 Ore 16:30
SEZIONE VI: ALTRE INFORMAZIONI: VI.4.1) Organismo responsabile delle procedure di ricorso TAR Campania Napoli VI.5) invio alla GUUE: 27/03/2023.
Qualifica
Il R.U.P.
Firmatario
Domenico Tomo

COMUNE DI ANDRETTA (AV)

Esito di gara - CUP G76H15000000002 - CIG 9641457E00

Amministrazione aggiudicatrice: Comune di Andretta (AV), P.zza dei Caduti, 21 - 83040, Tel. +39 3487097290, Fax +39 082732579, PEC: comune.andretta@asmepec.it.
Oggetto: Procedura APERTA, con il criterio del minor prezzo, con l'inversione procedurale ai sensi dell'art.133 c.8 del Codice, per l'affidamento dei lavori di "Completamento ed adeguamento dell'impianto sportivo comunale".
Aggiudicazione: Det. n. 35 del 05/04/2023. Offerte ricevute: n. 80. Aggiudicatario: DI GERONIMO GERARDO SRL con sede in VIA VICO I UMBERTO I 13, SANTOMENNA P.IVA n. 04677880652, con un punteggio totale di 30.224, per un importo di aggiudicazione di € 545.400,34, di cui € 10.118,17 per oneri di sicurezza, tutto oltre IVA come per legge.
Altre informazioni: Procedure di ricorso: TAR Campania entro 30 giorni decorrenti dalla ricezione della comunicazione di cui all'art. 76, co.5 D.Lgs. 50/2016.

Il R.U.P.
Alessandro Cuozzo

COMUNE DI FISCIANO (Provincia di Salerno) – C.F. 00267790657

Oggetto: Bando di gara per l'intervento di "Adeguamento e miglioramento dei versanti alla Loc. Rocchi - Loc. Frassineto - Loc. Cappelluccia - Loc. Poggio Papariello". Codice CUP D47H20002400002 - CIG 8863387A54. Luogo esecuzione lavori: Comune di Fisciano (SA). Importo a base di gara: € 618.902,50 di cui € 600.000,00 per lavori soggetti a ribasso, € 17.367,25 per costi della sicurezza ed € 1.535,25 per oneri sicurezza covid. Durata dei lavori: 180 giorni.

IL CAPO AREA PATRIMONIO

Vista la determina n° 994 del 31/12/2012, con la quale è stata disposta l'aggiudica Definitiva";

AVVISA

- Che l'O.E. Gorrasi Cost srl p. iva 0441680650 si è aggiudicato il predetto lavoro per € 594.494,50 avendo offerto un ribasso del 4,068%.
- Fisciano, 31/12/2022

Il Capo Area Patrimonio
Ing. Giuseppe Vertullo

COMUNE DI FISCIANO (Provincia di Salerno) – C.F. 00267790657

Oggetto: Bando di gara per l'intervento di "Consolidamento e sistemazione dei versanti alla Loc. Rocchi - Loc. Frassineto - Loc. Cappelluccia - Loc. Poggio Papariello". Codice CUP D47H20002410002 - CIG 8864257847. Luogo esecuzione lavori: Comune di Fisciano (SA). Importo a base di gara: € 618.902,50 di cui € 600.000,00 per lavori soggetti a ribasso, € 17.367,25 per costi della sicurezza ed € 1.535,25 per oneri sicurezza covid. Durata dei lavori: 180 giorni.

IL CAPO AREA PATRIMONIO

Vista la determina n° 995 del 31/12/2012, con la quale è stata disposta l'aggiudica Definitiva";

AVVISA

- Che l'O.E. Progetto Impresa srl p. iva 05182630656 si è aggiudicato il predetto lavoro per € 598.502,50avendo offerto un ribasso del 3,40%.
- Fisciano, 31/12/2022

Il Capo Area Patrimonio
Ing. Giuseppe Vertullo

COMUNE DI NAPOLI – ESITO DI GARA
CUP: B69J21004270004 – CIG: 879912105C

SEZIONE I –AMMINISTRAZIONE AGGIUDICATRICE: I.1) Servizio Controlli ambientali e attuazione PAES, via Speranzella 80, 80132 Napoli, tel. 0817955217 pec: impianti.termici@pec.comune.napoli.it. RUP: Arch. Maria Iaccarino.

SEZIONE II –OGGETTO: II.1.1) Affidamento del servizio, mediante accordo quadro con un solo operatore economico ex art. 54 comma 3 del D.Lgs 50/2016 e ss.mm.ii, per le misure per l'efficientamento energetico. Attività di accertamento dei 'Rapporti di controllo di efficienza energetica' e di ispezione degli impianti termici cittadini. Determinazione Dirigenziale n. 1 del 28.06.2021 (IG n. 272 del 05.07.2021)

SEZIONE IV–PROCEDURA: IV.1) Procedura aperta telematica. **IV.2.1)** offerta economicamente più vantaggiosa.

SEZIONE V–AGGIUDICAZIONE: V.1) Determinazione Dirigenziale n. 8 del 21 dicembre 2021 (IG n. 62 del 11.01.2022) e Disposizione Dirigenziale di efficacia n. 13 del 12 luglio 2022. **Contratto REP. 86656 del 08.03.2023**. **V.2)** Numero di offerte ricevute: due. **V.3)** Aggiudicazione: Axa S.r.l, con sede legale in Lecce, al viale M. Chiatante 9, cap. 73100, con il punteggio complessivo di 97,78/100 e con il ribasso percentuale del 21%. **V.4)** Valore iniziale dell'appalto: € 990.000,00, oltre IVA; valore finale dell'appalto: € 899.700,00 oltre IVA.

SEZIONE VI–ALTRE INFORMAZIONI: Invio alla GUUE: 20.04.2023 ID 2023-135122.

Il Responsabile dell'Area CUAG
dott.ssa Anna Aiello

COMUNE DI NAPOLI

CITTÀ METROPOLITANA DI NAPOLI

COMUNE DI NAPOLI
AREA CENTRO UNICO ACQUISTI E GARE – SERVIZIO GARE LAVORI

ESITO DI GARA CIG: 95821819E7

SEZIONE I - AMMINISTRAZIONE AGGIUDICATRICE: I.1) Comune di Napoli – Servizio Strade e Grandi Reti Tecnologiche – Piazza Cavour n°42, cap 80137. Sito internet: www.comune.napoli.it.

SEZIONE II – OGGETTO: II.1.1) "Lavori di Manutenzione straordinaria di Via Gianturco (TRATTO VIA REGGIA DI PORTICI – VIA GALILEO FERRARIS) e tratti ammalorati di via Reggia di Portici, via Volta, via Vespucci e via Nuova Marina". D.D. n. 167/K del 31/12/22 (I.G. n. 168 del 13/01/2023).

SEZIONE IV – PROCEDURA: IV.1) Tipo di procedura: negoziata senza previa pubblicazione di bando - **IV.2.1) Criterio di aggiudicazione**: minor prezzo.

SEZIONE V – AGGIUDICAZIONE: V.2.1) D.D. n. 3/K del 08/02/2023 (IG/2023/0000388 del 14/02/23) - Rep. n. 5382 del 14/04/2023 - **V.2.2) Numero operatori invitati**: 11 (elenco sul sito web istituzionale) – **Numero di offerte pervenute**: 7. **V.2.3) Aggiudicazione:** ITALIANA APPALTI S.R.L., con sede legale in via Dante Alighieri n. 14, Montevarchi (AR) – C.F./P.IVA 01892410661 **– V.2.4) Valore iniziale dell'appalto:** € 511.384,47 oltre IVA; **valore finale dell'appalto:** € 353.987,71 oltre IVA.

IL DIRIGENTE SERVIZIO GARE - LAVORI
dott.ssa Anna Aiello

COMUNE DI NAPOLI

COMUNE DI NAPOLI
AREA CENTRO UNICO ACQUISTI E GARE – SERVIZIO GARE LAVORI

ESITO DI GARA CIG: 9581663E6E

SEZIONE I - AMMINISTRAZIONE AGGIUDICATRICE: I.1) Servizio Strade e Grandi Reti Tecnologiche – Piazza Cavour, 42 Napoli tel: 081 7959611. Sito internet: www.comune.napoli.it. Sito internet: www.comune.napoli.it.

SEZIONE II – OGGETTO: II.1.1) *"Lavori di manutenzione straordinaria di via Mario Palermo"*. D.D. n. 172 del 31/12/2022 (IG/2022/0000172 del 13/01/2023).

SEZIONE IV – PROCEDURA: IV.1) Tipo di procedura: negoziata senza previa pubblicazione di bando - **IV.2.1) Criterio di aggiudicazione**: minor prezzo.

SEZIONE V – AGGIUDICAZIONE: V.2.1) D.D. n. 8 del 08/02/2023 (IG/2023/0000381 del 14/02/2023) - Rep. n. 86691 del 19/04/2023 - **V.2.2) Numero operatori invitati**: 11 (elenco sul sito web istituzionale) – **Numero di offerte pervenute**: 7. **V.2.3) Aggiudicazione:** Vasaturo Geom. Antonio s.r.l con sede legale in Napoli, Corso G. Garibaldi 78, Cap 80142 C/o MBE3232 - Advance - CF e P.IVA 03958941217 **– V.2.4) Valore iniziale dell'appalto:** € 999.985,71 oltre IVA; **valore finale dell'appalto:** € 607.981,47 oltre IVA.

Il dirigente Servizio Gare - Lavori
dott.ssa Anna Aiello

COMUNE DI SERRARA FONTANA
Città Metropolitana di Napoli

Esito di gara Art. 98 del D. Lgs. n. 50/2016 e s.m.i. - CIG 9700731078

Il Comune di Serrara Fontana ha aggiudicato la gara avente ad oggetto: Servizio di assistenza all'ormeggio, disormeggio e di guardiania delle imbarcazioni nel Porto turistico di S. Angelo.
Sistema di aggiudicazione: Procedura aperta artt. 36 e 60 del D. lgs. n. 50/2016 secondo il criterio dell'offerta economicamente più vantaggiosa ex art. 95, comma 2, del D. lgs. n. 50/2016.
Importo a base d'asta: €. 148.723,10 oltre IVA.
Imprese offerenti: n. 01 - Società S & Y s.r.l. via G. Orsini n. 46 - 80132 Napoli.
Ditte ammesse: n. 01. Determina di aggiudicazione: n. 109 del 11/04/2023 e n. 110 del 12/04/2023.
Ditta aggiudicataria: Società S & Y s.r.l. via G. Orsini n. 46 - 80132 Napoli.
Importo complessivo di affidamento: ribasso del 2% sull'importo a base d'asta (€. 148.723,10) e per un importo al netto del ribasso d'asta di €. 145.748,64.

Il Responsabile Servizio Demanio - Responsabile unico del procedimento
dott.ssa Rosanna Mattera

Bando di gara - CIG **9509380C9D – NEXTGENERATION EU**

Amministrazione aggiudicatrice: Provincia di Avellino, Piazza Libertà 1.

Esito di gara: **MIGLIORAMENTO SISMICO DEL CONVITTO NAZIONALE PIETRO COLLETTA DI AVELLINO.**

Con determina 718 del 05/04/23 è stato aggiudicato l'appalto in oggetto.
Importo di contratto € 1.854.259,38.
Aggiudicatario: Consorzio Stabile Artemide di Roma.
Ribasso offerto 11.00%, punti 80,146.
Partecipanti: 4 - Ammessi: 4
www.provincia.avellino.it
RUP: ing. Sergio DAVIDDE

CENTRALE DI COMMITTENZA
CELLE DI BULGHERIA- ISPANI-ROCCAGLORIOSA

CELLE DI BULGHERIA | ISPANI | ROCCAGLORIOSA

CENTRO DI COSTO
AREA TECNICA - COMUNE DI ISPANI

OGGETTO: Procedura aperta ai sensi dell'art. 60 del D.Lgs. n. 50/2016 (e smi) con il criterio dell'offerta economicamente più vantaggiosa individuata sulla base del miglior rapporto qualità/prezzo ai sensi dell'art. 95 comma 2 del D.lgs 50/2016.
"LAVORI EFFICIENTAMENTO ENERGETICO EDIFICIO POLIFUNZIONALE CAPITELLO". - Decreto Dirigenziale n. 146 del 23.12.2019 – BURC n. 81 del 30.12.2019 POR FESR CAMPANIA 2014/2020 - OBIETTIVO SPECIFICO 4.1_AZIONI 4.1.1 - 4.1.2 - 4.1.3.
CUP: B26C18000510002 CIG: 9633703F32

AVVISO RELATIVO AGLI APPALTI AGGIUDICATI
(Determinazioni R.G. n. 117 – R.A. n. 067 del 18/04/2023 pubblicata sull'albo pretorio on-line dell'Ente)

Il Responsabile Unico del Procedimento
Ing. Mimma Cetrangolo

Visto l'art. 98 comma 1 e l'allegato XIV, Parte I, lettera D del D.Lgs 18 aprile 2016, n. 50;
Richiamata la Determinazioni R.G. n. 117 – R.A. n. 067 del 18/04/2023 relativa all'aggiudicazione dell'appalto dei lavori indicati in oggetto;

AVVISA

1. **Amministrazione aggiudicatrice**: CENTRO DI COSTO – AREA TECNICA COMUNE DI ISPANI – C.U.C. CELLE DI BULGHERIA, ISPANI, ROCCAGLORIOSA;
1.1 **Indirizzo:** Via Piave n.7 - tel. 0973381201 fax 0973291016, p.e.c. protocollo.ispani@asmepec.it;
2. **Tipo di amministrazione aggiudicatrice e principale attività esercitata**:
2.1 **Tipo di amministrazione aggiudicatrice:** Ente Locale – Centro di Costo - Comune di Ispani;
2.2 **Principale attività esercitata:** Servizi Generali delle amministrazioni Pubbliche;
3. **Tipologia dell'Amministrazione Aggiudicatrice:** Stazione Appaltante Centro di Costo AREA TECNICA - COMUNE DI ISPANI, facente parte della CENTRALE DI COMMITTENZA CELLE DI BULGHERIA – ISPANI - ROCCAGLORIOSA operante mediante utilizzo della piattaforma telematica di ASMECOMM - centrale di committenza Asmel Consortile Soc. Cons. a r.l.;
4. **Codici CPV** principale**:** 45454000-4 - Lavori di ristrutturazione - secondari 45331220-4 - Lavori di installazione di impianti di climatizzazione
5. **Codice NUTS:** ITF35;
6. **Descrizione dell'appalto:** "LAVORI EFFICIENTAMENTO ENERGETICO EDIFICIO POLIFUNZIONALE CAPITELLO" (Importo a base di appalto: € 443.055,07);
7. **Tipo di procedura di aggiudicazione:** Procedura Aperta, ai sensi dell'articolo 60 del D.Lgs. n. 50/2016, interamente telematica ai sensi dell'articolo 58 del D.Lgs.50/2016 con aggiudicazione secondo il criterio dell'offerta economicamente più vantaggiosa per l'Amministrazione Comunale ai sensi dell'articolo 95, comma 2, del D.Lgs. n. 50/2016;
8. **Criteri di aggiudicazione:** criterio del miglior rapporto qualità/prezzo per l'Amministrazione Comunale ai sensi degli artt. 95 comma 2 del D.Lgs.50/2016;

9. **Data di conclusione dei contratti o degli accordi quadro a seguito della decisione di aggiudicazione o conclusione:** il contratto potrà essere stipulato dopo la scadenza del termine dilatorio (art. 32 c.9 del D. Lgs. 50/2016) che è fissata per il giorno 23/05/2023.
10. **Numero di offerte ricevute:**
    a) numero di offerte ricevute da operatori economici costituiti da piccole e medie imprese: **3 (tre)**;
    b) numero di offerte ricevute da un altro Stato membro o da un paese terzo: **0 (zero)**;
    c) numero di offerte ricevute per via elettronica: **3 (tre)**;
11. **Per ciascuna aggiudicazione: R.S.V. Construction S.R.L.** con sede a Torre Orsaia (SA), in Piazza Carmine n. 5/a, C.F. e P.IVA n. 05968760651 - codice NUTS ITF35 - Telefono +39 0974985490 - pec rsvcostruzioni@pec.it;
    Ulteriori Informazioni:
    a) l'aggiudicatario è una piccola e media impresa: **SI**
    b) l'appalto è stato aggiudicato a un gruppo di operatori economici (joint-venture, consorzio o altro): **NO**
12. **Valore dell'offerta vincente:** € 415.048,47 oltre oneri di sicurezza pari ad € 8.449,34, per un importo complessivo di contratto da stipulare pari ad € 423.497,81 oltre I.V.A (offerta che ha complessivamente ottenuto un punteggio pari a 95,651 con un ribasso temporale del 20% ed un ribasso economico del 4,50%);
13. **Valore e parte dell'appalto che può essere subappaltato a terzi**: Impresa ha dichiarato in sede di gara di voler ricorrere al subappalto dei lavori appartenenti alla categoria Scorporabile OG11 per il 100%;
14. **L'appalto è connesso a un progetto e/o programma finanziato dai fondi dell'Unione europea:** SI – Il progetto è cofinanziato dall'Unione Europea, dallo Stato Italiano e dalla Regione Campania - "POR FESR Campania 2014/2020 - Ob. Specifico 4.1 – Azione 4.1.1";
15. **Nome e indirizzo dell'Organo competente per le procedure di ricorso:**
    a) Ricorso Amministrativo c/o TAR Campania, Sez. Salerno - Piazzetta S. Tommaso d'Aquino 3, 84100 Salerno;
    b) Ricorso straordinario al Presidente della Repubblica;
16. **Termini delle procedure di ricorso:**
    a) Nel caso di cui al punto 15 lett. a) entro 30 giorni dalla data di pubblicazione del presente avviso, ovvero dalla notificazione o piena conoscenza dell'atto o del provvedimento;
    b) Nel caso di cui al punto 15 lett. b) entro 120 giorni dalla data di pubblicazione del presente avviso, ovvero dalla notificazione o piena conoscenza dell'atto o del provvedimento;
17. **Servizio Presso il quale possono essere richieste informazioni:** Ufficio Tecnico del Comune di Ispani in Via Piave n.7 – 84050 Ispani (SA);
18. **Data d'invio dell'avviso:** 20/04/2023;
19. **Altre eventuali informazioni:**
    - Il presente avviso rimarrà affisso per 180 giorni dalla data di pubblicazione;

Ispani, 20/04/2023

Il Responsabile Unico del Procedimento
Ing. Mimma Cetrangolo

Firmato digitalmente da
MIMMA CETRANGOLO
CN = CETRANGOLO MIMMA
C = IT

STAZIONE UNICA APPALTANTE DELLA PROVINCIA DI AVELLINO

in nome e per conto del Comune di Montella (AV)

Esito di gara - CUP I77H21006990002 - CIG 955821695C

SEZIONE I: AMMINISTRAZIONE AGGIUDICATRICE. Stazione Unica Appaltante della Provincia di Avellino in nome e per conto del Comune di Montella (AV).

SEZIONE II: OGGETTO DELL'APPALTO: "riqualificazione energetica e strutturale complesso edilizia residenziale pubblica Madonna Delle Grazie".

SEZIONE V: AGGIUDICAZIONE. Data: 24/03/2023. Aggiudicatario: MATERA VINCENZO SRL - con sede in Bucciano (BN) alla via Via Antonio Cisterna n. 2 P. Iva 00939040622. Importo: € 1.473.962,87, di cui € 17.411,49 per oneri della sicurezza non soggetti a ribasso, oltre IVA.

SEZIONE IV: ALTRE INFORMAZIONI. Atti di gara su suaprovinciaavellino.traspare.com e www.serviziocontrattipubblici.it.

Il responsabile del procedimento di gara

geom. Luca Colella

A.C.E.R. - AGENZIA CAMPANA PER L'EDILIZIA RESIDENZIALE

Esito di gara

È stata aggiudicata la preocedura per il PNC Fondo complementare al PNRR: Programma "Sicuro, verde e sociale: Riqualificazione dell'edilizia residenziale pubblica" (risorse assegnate alla Campania dal DPCM 15/09/2021). Procedura ristretta per l'affidamento della progettazione definitiva e l'esecuzione dei lavori di messa in sicurezza sismica, efficientamento energetico e riqualificazione degli spazi pubblici di alloggi ERP nei dipartimenti provinciali - Suddivisa in 11 lotti. Atti di gara sul sito istituzionale della Stazione Appaltante e su https://acercampania.tuttogare.it.

Il Dirigente AISG

Avv. Monica Tommaselli

fonte: http://burc.regione.campania.it

COMUNE
GIFFONI SEI CASALI
(PROVINCIA DI SALERNO)

OGGETTO: Bando pubblico per l'assegnazione di n. 15 posteggi per lo svolgimento del commercio su aree pubbliche nel mercato civico ubicato in Casale Malche (parcheggio rotatoria) con cadenza settimanale nel giorno di sabato.

Il Responsabile dell'Area Demografica – Servizio Commercio

VISTI

- Legge regionale 21 aprile 2020, n. 7. "Testo Unico sul commercio ai sensi dell'articolo 3, comma1 della legge regionale 14 ottobre 2015, n. 11"
- Il Decreto Legislativo 26 marzo 2010, n. 59
- Il Decreto Legislativo 6 agosto 2012, n. 147
- L'Intesa sui criteri per l'assegnazione di posteggi sulle aree pubbliche sancita in sede di Conferenza Unificata Stato-Regioni del 5 luglio 2012, pubblicata sulla G.U. n. 79 del 4 aprile2013, in attuazione dell'articolo 70, comma 5, del Decreto Legislativo 26 marzo 2010 e s.m.i.
- Il Documento Unitario delle Regioni e Province Autonome approvato in sede di Conferenza delle Regioni e delle Province Autonome in data 24 gennaio 2013;
- La legge Regione Campania 21 aprile 2020 n. 7, pubblicata sul BURC n. 91 del 27 aprile 2020, con cui si è approvato il "Testo Unico sul commercio ai sensi dell'art. 3, comma 1, della legge regionale 14 ottobre 2015 n. 11";
- La deliberazione di Giunta Comunale n. 112 dell'11 ottobre 2021, con cui sono stati approvati gli indirizzi per la predisposizione del bando pubblico per l'assegnazione di posteggi per lo svolgimento del commercio su aree pubbliche.

VISTO ALTRESI'

il Decreto Dirigenziale n 198 del 23/09/2021,emanato ai sensi dell'art. 55 comma 2 di pubblicazione dell'elenco posteggi , pubblicato su BURC n. 97 del 4 ottobre 2021 che, tra l'altro, in riferimento al mercato in parola, riporta la disponibilità dei seguenti posteggi:
Numero posteggi – Tipologia – Superficie Mq

N. 5 posteggi settore alimentare – Totale superficie Mq. 75,00

N. 2 posteggi settore non alimentare – Totale superficie Mq. 30,00

N. 1 posteggi handicap – Totale superficie Mq. 25,00

N. 7 posteggi produttori agricoli – Totale superficie Mq. 175,00

RENDE NOTO

Che è indetta una pubblica selezione al fine di assegnare in concessione:

fonte: http://burc.regione.campania.it

a) numero 5 (cinque) posteggi nel mercato civico del giorno settimanale di sabato, sito in Giffoni Sei Casali – Casale Malche (parcheggio rotatoria) con orario di vendita dalle ore 7.30 alle ore 14.30, ciascuno per la superficie di occupazione di mq. 15 (quindici), contraddistinti con i numeri 3, 4, 5, 6 e 15, riservati ad operatori del settore alimentare;

b) numero 2 (due) posteggi nel mercato civico del giorno settimanale di sabato, sito in Giffoni Sei Casali – Casale Malche (parcheggio rotatoria), con orario di vendita dalle ore 7.30 alle ore 14.30, ciascuno per la superficie di occupazione di mq. 15 (quindici), contraddistinti con i numeri 1 e 2, riservati ad operatori del settore non alimentare;

c) numero 1 (uno) posteggi nel mercato civico del giorno settimanale di sabato, sito in Giffoni Sei Casali – Casale Malche (parcheggio rotatoria), con orario di vendita dalle ore 7.30 alle ore 14.30, per la superficie di occupazione di mq. 25 (venticinque), contraddistinto con il numero 11, riservato ai soggetti portatori di handicap.

SI PRECISA che per quanto riguarda i posteggi in numero di 7 (sette) ciascuno per la superficie di occupazione di mq. 25 (venticinque), contraddistinti con i numeri 7, 8, 9, 10, 12, 13 e 14 riservati ai produttori agricoli,essi sono assegnati secondo le relative disposizioni contenute nel Regolamento per il commercio sulle aree pubbliche, approvato con delibera consiliare n. 18 del 10 giugno 2019.

REQUISITI DI PARTECIPAZIONE AL BANDO

Possono partecipare al presente bando i soggetti di diritto, anche se organizzati in cooperative, in possesso dei requisiti previsti all'articolo 7 della legge regionale n. 7 del 21 aprile 2020 "Testo Unico sul Commercio" ai sensi del quale:

*"**1.** All'esercizio in qualsiasi forma delle attività commerciali disciplinate dal presente testo unico si applicano le disposizioni in materia di requisiti di onorabilità di cui all'articolo 71, commi 1, 2, 3, 4 e5, del decreto legislativo 59/2010".*

***2.** L'esercizio dell'attività di vendita al dettaglio di prodotti appartenenti al settore merceologico alimentare e l'esercizio di somministrazione di alimenti e bevande sono subordinati al possesso di almeno uno dei requisiti professionali di cui all'articolo 71, commi 6 e 6-bis del decreto legislativo".*

I produttori agricoli di cui al D.Lgs. n. 228/2001 ed i soggetti portatori di handicap ai sensi dellalegge 104/1992, possono partecipare al presente bando per quanto riguarda i posteggi ad essi rispettivamente riservati.
In caso di società, il possesso dei requisiti di cui al citato art. 7 è richiesto con riferimento allegale rappresentante o altra persona preposta all'attività commerciale.

PRESENTAZIONE DELLA DOMANDA

La domanda, redatta su carta legale, utilizzando il modello allegato al presente bando e disponibile sul sito del Comune di Giffoni Sei Casali (SA), completa delle dichiarazioni in esso riportate e degli allegati ivi previsti, deve essere inviata al Comune di Giffoni Sei Casali (SA) - Piazza Giovanni Paolo II – 84090 Giffoni sei Casali tramite posta elettronica certificata (PEC) all'indirizzo protocollo@pec.comune.giffoniseicasali.sa.it o raccomandata A/R, **entro il ……..**
(il 21° giorno decorrente dalla data di pubblicazione sul BURC del presente bando).
Qualora il 21° giorno coincida con una domenica o con un giorno festivo, la scadenza è posticipata al primo giorno feriale successivo. Ai fini della presentazione della domanda fa fedela data di spedizione postale della raccomandata.
Sono irricevibili, e come tali non ammesse alla procedura concorsuale, le domande trasmesse fuori dai termini sopra indicati, le domande in cui gli elementi identificativi del richiedente risultino mancanti, illeggibili o non identificabili e le domande prive della firma del richiedente. L'interessato dovrà, inoltre, indicare il domicilio presso il quale deve, ad ogni effetto, essere trasmessa ogni

fonte: http://burc.regione.campania.it

comunicazione relativa al presente bando. In caso di mancata indicazione, vale ad ogni effetto l'indicazione del luogo di residenza, se persona fisica, o della sede legale, se persona giuridica. Ogni variazione in merito dovrà essere tempestivamente notificata al Comune di Giffoni Sei Casali (SA).
L'operatore che, a seguito di partecipazione a più bandi di concorso, risulta assegnatario di un numero di posteggi eccedente il limite di cui all'articolo 54, comma 3 entro dieci giorni dalla pubblicazione della graduatoria sul BURC comunica al comune il posteggio prescelto. L'opzione può riguardare i posteggi già in concessione o i nuovi. In caso di mancata o tardiva comunicazione, la scelta è effettuata d'ufficio dal comune, che provvede all'assegnazione dei posteggi non assegnati secondo l'ordine della graduatoria (art. 55 comma 9 – T.U. 2020).
Nel caso di cittadino extracomunitario, alla domanda deve essere allegato il permesso disoggiorno in corso di validità.
Nel caso di prestatore proveniente da uno stato appartenente all'Unione europea che partecipaalle procedure di selezione, il possesso dei requisiti di priorità di cui al presente articolo è comprovato mediante la documentazione acquisita in base alla disciplina vigente nello Stato membro e avente la medesima finalità. (art. 55 comma 7 – T.U. 2020).

FORMAZIONE DELLA GRADUATORIA

La graduatoria degli aventi diritto e delle loro eventuali riserve sarà redatta entro 30 giorni dalla scadenza del bando

a) In caso di pluralità di domande concorrenti, il comune rilascia l'autorizzazione e la contestuale concessione sulla base della graduatoria redatta tenendo conto dell'anzianità di esercizio dell'impresa comprovata dalla durata dell'iscrizione, quale impresa attiva, nel Registro delle imprese. L'anzianità è riferita a quella del soggetto titolare dell'impresa al momento della partecipazione alla selezione, sommata a quella dell'eventuale dante causa;a parità di anzianità si tiene conto del maggior numero di presenze maturate nel mercato, nella fiera o fuori mercato. Il comune può determinare ulteriori criteri di assegnazione, volti a valorizzare l'imprenditoria giovanile e femminile.

b) Ai fini del rilascio di autorizzazioni e concessioni relative a posteggi dislocati nei centri storici o in aree aventi valore storico, archeologico, artistico e ambientale o presso edifici aventi tale valore oltre ai criteri di cui al comma 5, da considerare comunque prioritari, si tiene conto anche dell'assunzione dell'impegno, da parte del soggetto candidato, a rendere compatibile il servizio commerciale con la funzione e la tutela territoriale e, pertanto, a rispettare le eventuali condizioni particolari, comprese quelle correlate alla tipologia dei prodotti offerti in vendita e alle caratteristiche della struttura utilizzata, stabilite dall'autorità competente ai fini della salvaguardia delle predette aree.

PUBBLICAZIONE DELLA GRADUATORIA

I comuni sedi di posteggio espletano i bandi e provvedono alla pubblicazione nel bollettino ufficiale della regione Campania della relativa graduatoria che contiene l'elenco dei nominativi degli aventi diritto e delle eventuali riserve degli idonei (art. 55 comma 8 – T.U. 2020)
Avverso il provvedimento di approvazione della graduatoria è possibile esperire ricorso al Tribunale Amministrativo Regionale ai sensi della legge n. 1034/1971. I posteggi saranno assegnati seguendo l'ordine di collocazione in graduatoria degli aventi diritto.
La scelta dei posteggi avrà luogo nel giorno e nell'ora che verranno successivamente indicati dall'Ufficio Commercio. Allo scopo, l'interessato, munito di un documento di identità in corso di validità, dovrà presentarsi personalmente o a mezzo di persona delegata.
In tale ultimo caso, il delegato dovrà essere munito di un valido documento di identità e di apposita delega scritta. In caso di assenza alla procedura di assegnazione dei posteggi nelgiorno e nell'ora indicati, il posteggio verrà assegnato d'ufficio al termine delle operazioni di scelta.

fonte: http://burc.regione.campania.it

La procedura di assegnazione dei posteggi si concluderà entro 90 giorni dal termine utile per l'inizio della presentazione delle domande.
Contestualmente alla concessione del posteggio sarà rilasciata l'autorizzazione per l'esercizio del commercio su aree pubbliche di tipo "A" di cui al comma 5, dell'art. 54, del T.U. 2020, che abilita anche all'esercizio in forma itinerante nel territorio regionale e nei posteggi occasionalmente liberi, nonché alla partecipazione alle fiere che si svolgono sul territorio nazionale.

INFORMAZIONI GENERALI

Per eventuali informazioni relative al presente bando e per prendere visione della planimetria dell'area dei posteggi e/o del mercato è possibile rivolgersi presso il Servizio/Settore Commercio del Comune di Giffoni Sei Casali (SA), al Responsabile del procedimento Dott. Francesco Meola, tutti i giorni lavorativi dalle ore 09.00 alle ore 12.30, tel. 089/883210.
Il presente bando viene pubblicato sul BURC, all'Albo Pretorio del Comune di Giffoni Sei Casali e sul sito web www.comune.giffoniseicasali.sa.it corredato dal facsimile della domanda di partecipazione.
Per quanto non previsto dal presente bando, si fa riferimento alle disposizioni attualmentevigenti in materia di commercio su aree pubbliche e del Regolamento comunale per il commercio su aree pubbliche approvato con delibera consiliare n. 18 del 10 giugno 2019.

TRATTAMENTO DEI DATI PERSONALI

Ai sensi dell'art. 13 del Codice in materia di protezione dei dati personali (Decreto Legislativo n. 196/2003 e s.m.i.), i dati personali forniti dai richiedenti saranno raccolti presso il Comune di Giffoni Sei Casali, ai fini della gestione della presente procedura concorsuale.
Il conferimento dei dati ha natura obbligatoria ai fini della valutazione dei requisiti per laformazione delle graduatorie, per il rilascio delle concessioni di posteggio.
Il trattamento dei dati personali avverrà, anche attraverso l'uso di strumenti informatici, nel rispetto delle disposizioni di cui all'art. 11 del Codice in materia di protezione dei dati personali(Decreto Legislativo 196/2003).
Presso il titolare del trattamento dei dati, gli interessati potranno esercitare i loro diritti di cuiall'art. 7 del D.lgs. 196/2003.

Il Responsabile dell'Area Demografica
Servizio Commercio
F.to Dott. Francesco Meola

fonte: http://burc.regione.campania.it

Comune di GIFFONI SEI CASALI
Servizio Commercio
Piazza Giovanni Paolo II
84090 GIFFONI SEI CASALI (SA)

OGGETTO: DOMANDA DI PARTECIPAZIONE ALLA PROCEDURA DI SELEZIONE PER L'ASSEGNAZIONE DI CONCESSIONE DI POSTEGGIO NEL MERCATO SETTIMANALE DEL SABATO IN CASALE MALCHE (PARCHEGGIO ROTATORIA).

Il/La sottoscritto/a Cognome_____Nome_____
data di nascita_____luogo di nascita_____
cittadinanza_____, residente a_____
Via/Piazza_____n._____CAP_____tel._____
codice fiscale_____Partita IVA _____
Numero iscrizione al Registro Imprese_____
Presso la Camera Commercio I.A.A. di_____
Telefono_____Casella P.E.C._____
nella sua qualità di:

- titolare dell' omonima ditta individuale
- legale rappresentante della società _____
  avente sede in_____Provincia_____in Via/Piazza_____n._____
  CAP_____
  codice fiscale_____;Partita IVA_____
  N. di iscrizione al Registro Imprese Commercio su aree pubbliche N._____del_____
  CCIAA di Salerno

CHIEDE

Di essere ammesso a partecipare alla selezione pubblica per l'assegnazione delle concessioni di posteggio indetta da codesto Comune con avviso pubblicato all'Albo Pretorio e sul Burc Campania in data _____ preferibilmente per il seguente posteggio :
Posteggio N_____ mq_____con ubicazione in Casale Malche (parcheggio rotatoria) per il seguente settore merceologico:

- ☐ **alimentare**
- ☐ **non alimentare**

fonte: http://burc.regione.campania.it

DICHIARA

1) che sussistono i requisiti morali di cui all'art.7 della Legge Regionale 7/2020 in combinato disposto con l'art.71, commi 1,2,3, 4 e 5 del D.Lgs.n.59/2020 (ovvero in caso di posteggi del settore alimentare, di cui all'art.71, comma 6 e 6-bis del D.Lgs.n.59/2010);

   (solo per il settore alimentare) di essere titolare del seguente requisito professionale:_____
   _____

2) **solo in caso di società:**
   che le persone sotto elencate sono in possesso dei requisiti morali prescritti dalla vigente legislazione statale e regionale e che nei propri confronti non sussistono cause di decadenza o sospensione previste dal D.Lgs.159/2011, art.67;
   legale rappresentante:_____
   socio:_____
   preposto:_____

3) di autorizzare il consenso per il trattamento dei dati personali ai fini dell'espletamento della procedura di selezione a norma del D.Lgs. 196/2003 e s.m.i.;
4) sotto la propria responsabilità di aver acquisito ed esaminato il bando pubblicato e di accettare integralmente e senza riserva le condizioni, disposizioni, in esso contenuti;
5) di voler ricevere ogni comunicazione relativa alla procedura in argomento presso il seguente domicilio:
   Sig._____
   Via/Piazza_____n_____c.a.p._____
   Comune di_____Prov._____
   Recapito telefonico_____Indirizzo pec:_____

Ai fini dell'attribuzione dei punteggi previsti dal Bando, e consapevole che le eventuali dichiarazioni non corrispondenti alla verità comporteranno la perdita dei benefici eventualmente acquisiti, oltre che eventuali più gravi conseguenze anche di tipo penale

DICHIARA

a) di essere iscritto al Registro delle Imprese e di avere acquisito professionalità nell'esercizio del commercio su aree pubbliche, anche in modo discontinuo, secondo le seguenti modalità:
- impresa richiedente, data di inizio attività di esercizio del commercio sulle aree pubbliche quale impresa attiva, dal_____, con iscrizione nel Registro delle imprese n._____della Camera di Commercio di_____;
- dante causa (precedente titolare), denominazione_____P.IVA_____;
  data di inizio attività del commercio sulle aree pubbliche quale impresa attiva, dal_____
  _____, con iscrizione nel Registro delle imprese n._____
  della Camera di Commercio di_____;
- eventuali periodi di sospensione attività:
  dal_____al_____con il n._____;
  dal_____al_____con il n._____;

b) di essere iscritto all'Inps di_____matricola n._____;

fonte: http://burc.regione.campania.it

c) che sussistono le condizioni di regolarità contributiva (DURC regolare, cui è equiparato anche il caso di rateizzazione del debito contributivo da parte dell'INPS) ovvero si impegna ove non posseduta, a garantire la suddetta regolarità entro il 30 giugno 2021 e comunque non oltre il termine di cui all'art.53 comma 3 bis della L.R.7/2020, come modificato dalla legge regionale n.11 del 24 giugno 2020 e dall'art.33 della L.R. n.38 del 29.12.2020, fissato al 1/1/2023, dando contestualmente evidenza di aver avviato presso l'INPS la pratica di rateizzazione del debito contributivo.

Ai fini della riserva prevista dal bando

DICHIARA

A) di avere diritto alla riserva:

☐ **portatore di handicap**

☐ **produttore agricolo**

in quanto in possesso del seguente titolo che ne prova il possesso del requisito:

- **Certificazione imprenditore agricolo professionale rilasciata dalla Regione Campania in data_____;**
- **Copia verbale Commissione Medica per l'accertamento dell'handicap rilasciata dal Centro Medico Legale INPS – Legge n.104/1992.**

Il sottoscritto/a è consapevole che le dichiarazioni false, la falsità negli atti e l'uso di atti falsi comporteranno l'applicazione delle sanzioni penali previste dall'art.76 D.P.R. 445/2000.

Data_____ Firma

_____

fonte: http://burc.regione.campania.it

REGIONE CAMPANIA
AZIENDA SANITARIA LOCALE AVELLINO
www.aslavellino.it

INCARICHI VACANTI DI EMERGENZA SANITARIA TERRITORIALE
I° SEMESTRE 2023

(Art.63 ACN MMG 28 APRILE 2022 - art.1 CAPO V AIR Campania MMG);

In osservanza delle disposizioni normative innanzi richiamate, è indetto Avviso per l'assegnazione degli incarichi vacanti di Emergenza Sanitaria Territoriale, individuati, in n.di 27 (postazioni EST) ed in n.di 2 (postazioni COT), dall'Azienda Sanitaria Locale di Avellino ad esito della procedura di mobilità aziendale interna (anno 2023 - I° SEMESTRE), di cui alle deliberazioni aziendali, rappresentati come da prospetto che segue:

Postazione SAUT	**N. carenze**
Ariano Irpino	1
Atripalda	1
Avellino	4
Bisaccia	5
Calitri	4
Cervinara	4
Montella	3
Montemiletto	2
Sant'Angelo dei Lombardi	2
Solofra	1
COT	2
	Tot. 29

Requisiti di accesso

Ai sensi e per gli effetti di cui all'art.63, co.5 MMG vigente, possono concorrere al conferimento degli incarichi vacanti di EST i medici in possesso dell'attestato di idoneità rilasciato dopo la frequenza dell'apposito corso di formazione di cui all'art.66 ACN MMG.

Medici aventi titolo a concorrere e criteri di graduazione

Ai sensi dell'art.63, co.6 ACN MMG vigente, possono concorrere al conferimento degli incarichi vacanti:

a) **"per trasferimento"**:

i medici titolari di incarico a tempo indeterminato per l' Emergenza Sanitaria Territoriale in un'Azienda della Regione Campania o in un'Azienda di altra Regione, a condizione che risultino titolari rispettivamente da almeno un anno e da almeno due anni dell'incarico dal quale provengono.
I trasferimenti sono possibili fino alla concorrenza di un terzo dei posti disponibili in ciascuna Azienda e i quozienti frazionali ottenuti nel calcolo del terzo di cui sopra si approssimano all'unità più vicina. In caso di disponibilità di un solo posto, per questo può essere esercitato il diritto di trasferimento.
I medici sono graduati in base all'anzianità di incarico a tempo indeterminato nell'emergenza sanitaria territoriale, detratti i periodi di eventuale sospensione di cui all'art.22, co.1 ACN MMG.
In caso di pari posizione sono graduati nell'ordine di minore età, voto di laurea ed anzianità di laurea.
Il medico che accetta per trasferimento decade dall'incarico di provenienza. La rinuncia o decadenza dal nuovo incarico non consente il ripristino dell'incarico di provenienza.
I medici già titolari di incarico di emergenza sanitaria territoriale a tempo indeterminato possono concorrere

fonte: http://burc.regione.campania.it

all'assegnazione **solo** per trasferimento**.**

b) "per graduatoria":

i medici inclusi nella graduatoria regionale valida per l'anno in corso.
I suddetti medici sono graduati nell'ordine risultante dai seguenti criteri:
- punteggio riportato nella graduatoria regionale di cui all'articolo 19;
- punti 5 a coloro che nell'Azienda nella quale è vacante l'incarico per il quale concorrono abbiano la residenza fin da due anni antecedenti la scadenza del termine per la presentazione della domanda di inclusione nella graduatoria regionale e che tale requisito abbiano mantenuto fino al conferimento dell'incarico;
- punti 20 ai medici residenti nell'ambito della Regione da almeno due anni antecedenti la data di scadenza del termine per la presentazione della domanda di inclusione nella graduatoria regionale e che tale requisito abbiano mantenuto fino al conferimento dell'incarico;

c) I **medici che abbiano acquisito il titolo di formazione specifica in medicina generale successivamente alla data di scadenza della presentazione della domanda di inclusione in graduatoria regionale**, autocertificandone il possesso all'atto della presentazione della domanda concernente il presente Avviso.

I suddetti medici sono graduati nell'ordine della minore età al conseguimento del diploma di laurea, del voto di laurea e dell'anzianità di laurea.

d) I medici di cui all'art.9, comma 1, del D.L. 14 dicembre 2018, n.135 convertito, con modificazioni, dalla Legge 11 febbraio 2019, n.12, frequentanti il corso di formazione specifica in medicina generale in Regione;

e) I medici di cui all'art.12, comma 3 del D.L. 30 aprile 2019, n.35 convertito, con modificazioni, dalla Legge 25 giugno 2019, n.60, frequentanti il corso di formazione specifica in medicina generale in Regione.

I medici di cui alle lettere d) ed e) sono graduati, nel rispetto dell'annualità di frequenza del corso (terza, seconda, prima), a partire dalla data di effettivo inizio dello stesso. In caso di pari anzianità, sono graduati secondo la minore età al conseguimento del diploma di laurea, il voto di laurea e l'anzianità di laurea.

L'Azienda interpella prioritariamente i medici di cui alla lettera a), successivamente i medici di cui alla lettera b), i medici di cui alla lettera c), i medici di cui alla lettera d) ed infine i medici di cui alla lettera e). **I medici di cui alle lettere c), d), e) sono interpellati con priorità per i residenti nel territorio aziendale, in Regione e da ultimo fuori Regione.**

Modalità di presentazione della domanda di partecipazione

I medici interessati possono presentare domanda di partecipazione, con apposizione del bollo in osservanza della normativa vigente (€16,00), **entro 20 giorni dalla data di pubblicazione del presente Avviso sul BURC**, utilizzando la seguente modulistica in allegato:

- Allegato A in ipotesi di partecipazione per trasferimento ai sensi della lett.a);
- Allegato B in ipotesi di partecipazione per graduatoria ai sensi della lett.b);
- Allegato C in ipotesi di partecipazione ai sensi delle lett. c);
- Allegato D in ipotesi di partecipazione ai sensi della lett. d);
- Allegato E in ipotesi di partecipazione ai sensi della lett. e);
- Allegato F (autocertificazione informativa);
- Allegato G (dichiarazione attestazione di pagamento di imposta di bollo per la presentazione di istanze alle Pubbliche Amministrazioni).

La domanda di partecipazione dovrà essere trasmessa, **a pena di esclusione**, al seguente indirizzo pec: **uoccureprimarie@pec.aslavellino.it**, indicando in oggetto la dicitura "**Zone Carenti ET - anno 2023 - I° Semestre**"; la stessa deve riportare in allegato **a)** copia di documento di riconoscimento in corso di validità, **b)** autocertificazione informativa, compilata in ogni sua parte come da **allegato F** e debitamente sottoscritta dal candidato **c)** modulo attestante l'assolvimento degli obblighi in materia di imposta di bollo (**allegato G**).

Pubblicazione delle graduatorie e procedure per l'assegnazione degli incarichi

L'Asl di Avellino procederà alla valutazione delle istanze pervenute sulla scorta degli ordini di priorità di cui al presente Avviso e predisporrà le graduatorie aziendali, le quali verranno rese pubbliche, mediante affissione sul sito istituzionale, apponendo a fianco al nominativo di ciascun medico lo o gli incarichi vacanti per i quali egli abbia

fonte: http://burc.regione.campania.it

inoltrato domanda di assegnazione.
Espletate le procedure afferenti alle eventuali istanze di revisione pervenute entro il termine di cinque giorni, l'Azienda procede alla approvazione definitiva delle graduatorie.
Tutti i medici inseriti nelle graduatorie di cui innanzi saranno convocati a mezzo pec con un preavviso di 7 giorni.

Il medico oggettivamente impossibilitato a presentarsi potrà esprimere - **esclusivamente a mezzo pec** - la propria accettazione, indicando l'ordine di priorità tra gli incarichi vacanti per i quali ha concorso. In tal caso, gli sarà attribuito il primo incarico disponibile tra quelli vacanti. Il medico impossibilitato dovrà trasmettere, **entro le ore 12,00 del giorno antecedente la data indicata per la seduta di accettazione**, la seguente modulistica che sarà inserita, sul sito istituzionale: autocertificazione informativa e modulo di consenso.
A detta documentazione, andrà allegato un documento di riconoscimento in corso di validità.

La mancata presentazione presso la sede di convocazione e l'assenza/invio tardivo di comunicazione PEC entro il termine indicato sono considerate rinuncia del medico all'assegnazione degli incarichi di che trattasi.

All'atto dell'assegnazione dell'incarico, il medico deve rilasciare una dichiarazione sostitutiva di atto notorio attestante la posizione giuridica. Eventuali situazioni di incompatibilità di cui all'art.21 ACN MMG vigente devono essere risolte all'atto dell'assegnazione dell'incarico e comunque cessare prima del conferimento dello stesso.

L'Azienda procede, quindi, alla formalizzazione degli incarichi e, in caso di assegnazione per trasferimento ad un medico proveniente da altra Regione, comunica all'Azienda di provenienza l'avvenuta accettazione dell'incarico.

L'Azienda conferisce definitivamente l'incarico a tempo indeterminato, ovvero l'incarico temporaneo ai medici di cui all'articolo 9, comma 1 D.L. 14 dicembre 2018, n.135 convertito, con modificazioni, dalla Legge 11 febbraio 2019, n.12 o a quelli di cui all'articolo 12, comma 3, del D.L. 30 aprile 2019, n.35 convertito, con modificazioni, dalla Legge 25 giugno 2019, n.60, con provvedimento del Direttore Generale che viene comunicato all'interessato mediante PEC, con l'indicazione del termine di inizio dell'attività, da cui decorrono gli effetti giuridici ed economici.

Il Direttore Generale conferisce l'incarico a tempo indeterminato ai medici di cui all'articolo 9, comma 1 D.L. 14 dicembre 2018, n.135 convertito, con modificazioni, dalla Legge 11 febbraio 2019, n.12 o a quelli di cui all'articolo 12, comma 3 del D.L. 30 aprile 2019, n.35 convertito, con modificazioni, dalla Legge 25 giugno 2019, n.60 con decorrenza dalla data di conseguimento del diploma di formazione specifica in medicina generale, previa acquisizione dell'autocertificazione del titolo.

Ai sensi dell'art. 64, co.6 ACN MMG vigente, ai medici di cui all'art.9, comma 2 del D.L. 14 dicembre 2018, n.135 convertito, con modificazioni, dalla Legge 11 febbraio 2019, n.12 e a quelli di cui all'art.12, comma 4 del D.L. 30 aprile 2019, n.35 convertito, con modificazioni, dalla Legge 25 giugno 2019, n.60, cui venga conferito un incarico di emergenza sanitaria territoriale e per i quali le Regioni abbiano stabilito il mantenimento della frequenza a tempo pieno al corso di formazione specifica in medicina generale, l'incarico è comunque conferito per un monte ore pari a 38, applicando tuttavia una sospensione parziale dell'attività convenzionale, ai fini giuridici ed economici, pari a 14h settimanali. Tale sospensione permane fino alla data di conseguimento del diploma di formazione specifica in medicina generale.

Ai sensi del D.Lgs. 196/2003 e ss.mm.ii. e del Regolamento UE n.2016/679, in relazione ai dati personali richiesti, si precisa che tali dati verranno trattati esclusivamente per le finalità e gli adempimenti istituzionali previsti dall'ACN per la disciplina dei rapporti con i medici di medicina generale per la procedura di attribuzione degli incarichi vacanti di emergenza sanitaria territoriale.

Il Direttore Generale
dott. Mario Nicola Vittorio Ferrante

ASL AVELLINO
AZIENDA SANITARIA LOCALE AVELLINO

Mario Nicola
Vittorio Ferrante
28.04.2023
10:24:54
GMT+01:00

fonte: http://burc.regione.campania.it

DOMANDA DI PARTECIPAZIONE ALLA ASSEGNAZIONE DEGLI INCARICHI VACANTI DI EMERGENZA SANITARIA TERRITORIALE

(per trasferimento)

(ALLEGATO A)

Al DIRETTORE GENERALE

ASL AVELLINO

VIA DEGLI IMBIMBO 10/12

83100 AVELLINO

Marca da Bollo € 16,00

Il sottoscritto Dott. _____ nato a _____

Prov._____ il _____ codice fiscale _____

residente a _____prov.. _____ via _____n._____ CAP_____

a far data dal _____Azienda /USL di residenza Regione _____

dal _____ CELL._____ PEC

_____

TITOLARE DI INCARICO A TEMPO INDETERMINATO per

l'emergenza sanitaria territoriale

FA DOMANDA DI TRASFERIMENTO

63, comma 6, lettera a), del vigente Accordo Collettivo Nazionale per la medicina generale di assegnazione degli incarichi vacanti di emergenza sanitaria territoriale pubblicati sul Bollettino Ufficiale della Regione Campania n._____ del_____ e segnatamente per i seguenti incarichi:

N. POSTI	DISTRETTO SANITARIO DI BASE N._____

A tal fine, consapevole delle responsabilità amministrative e penali conseguenti a dichiarazioni mendaci, così come previsto dall'art. 76, DPR 445/2000, ai sensi degli artt. 46 e 47 DPR 445/2000

DICHIARA

1. di essere in possesso del Diploma di Laurea conseguito presso l'Università degli Studi di _____ in data _____con voto _____ ;
2. di essere iscritto all'Ordine dei medici della Provincia di _____.
3. di essere titolare di incarico a tempo indeterminato di emergenza sanitaria territoriale presso l'Azienda /USL di _____della Regione_____ dal _____:
4. 4. di essere stato precedentemente titolare di incarico a tempo indeterminato di emergenza sanitaria territoriale:

fonte: http://burc.regione.campania.it

dal_____al_____ASL_____Regione_____
dal_____al_____ASL_____Regione_____
dal_____al_____ASL_____Regione_____
dal_____al_____ASL_____Regione_____

5. di essere in possesso dell'attestato di idoneità all'esercizio dell'attività di emergenza sanitaria territoriale;
6. di dare il proprio consenso al trattamento dei dati personali ai sensi del D. Lgs. 196/2003 e s.m i. e del Regolamento 1.1E n. 2016/679.

Allega:

- dichiarazione sostitutiva di atto notorio (allegato F).
- dichiarazione attestazione di pagamento di imposta di bollo per la presentazione di istanze alle Pubbliche Amministrazioni (allegato G);
- copia fotostatica di un documento d'identità (art. 38 del DPR 445/00).

Chiede che ogni comunicazione in merito venga indirizzata al seguente indirizzo:

pec: _____

Data _____firma per esteso_____

La sottoscrizione di tale dichiarazione non è soggetta ad autenticazione ove sia apposta in presenza del funzionario competente a ricevere la documentazione ovvero sia presentata unitamente a copia fotostatica di un documento di identità del sottoscrittore (art.38 del DPR 445/00).

AZIENDA SANITARIA LOCALE AVELLINO	**ASL AVELLINO** **AZIENDA SANITARIA LOCALE AVELLINO**

DOMANDA DI PARTECIPAZIONE ALLA ASSEGNAZIONE DEGLI INCARICHI VACANTI DI EMERGENZA SANITARIA TERRITORIALE

(per graduatoria)

(ALLEGATO B)

Al DIRETTORE GENERALE

fonte: http://burc.regione.campania.it

ASL AVELLINO

VIA DEGLI IMBIMBO 10/12

83100 AVELLINO

Marca da Bollo € 16,00

Il sottoscritto Dott, _____nato a _____ Prov.

il _____codice fiscale _____residente a

_____prov._____via _____n._____

CAP_____dal_____ Cell. _____PEC_____

INSERITO NELLA GRADUATORIA REGIONALE VALIDA PER L'ANNO 2022

FA DOMANDA

secondo quanto previsto dall'art. 63, comma 6, lettera b) dell'Accordo Collettivo Nazionale per la medicina generale vigente, di assegnazione degli incarichi vacanti di emergenza sanitaria territoriale pubblicati sul Bollettino Ufficiale della Regione Campania n. del ,e segnatamente per i seguenti incarichi

N. POSTI	DISTRETTO SANITARIO DI BASE N._____

A tal fine, consapevole delle responsabilità amministrative e penali conseguenti a dichiarazioni mendaci, così come previsto dall'art. 76, DPR 445/2000, ai sensi degli artt. 46 e 47 DPR 445/2000

DICHIARA

1. di essere in possesso del Diploma di Laurea conseguito presso l'Università degli Studi di _____in data_____ con voto _____ ;

2. di essere iscritto all'Ordine dei medici della Provincia di _____;

3. di essere iscritto nella graduatoria regionale - valevole per l'anno 2023 con punti_____ e che alla data di scadenza della presentazione della domanda di inserimento/integrazione titoli nella graduatoria non era titolare di incarico a tempo indeterminato di emergenza sanitaria;

4. di non essere titolare di incarico a tempo indeterminato per l'emergenza sanitaria territoriale;

5. di essere residente nel comune di_____ dal_____:

6. di essere/non essere titolare di incarico a tempo indeterminato presso la stessa Asl nel servizio di continuità assistenziale dal _____ ;

7. di essere/non essere titolare di incarico a tempo indeterminato nell'ambito della Regione Campania nel servizio

fonte: http://burc.regione.campania.it

di continuità assistenziale ASL dal_____ al_____ n

8. di essere in possesso dell'attestato di idoneità all'esercizio dell'attività di emergenza sanitaria territoriale;

9. di dare il proprio consenso al trattamento dei dati personali ai sensi del D. Lgs. 196/2003 e s.mi. e del Regolamento 1.1E n. 2016/679.

Allega:

- dichiarazione sostitutiva di atto notorio (allegato F).
- dichiarazione attestazione di pagamento di imposta di bollo per la presentazione di istanze alle Pubbliche Amministrazioni (allegato G);
- copia fotostatica di un documento d'identità (art. 38 del DPR 445/00).

Chiede che ogni comunicazione in merito venga indirizzata al seguente indirizzo:

_____
_____

pec: _____

Data_____firma per esteso_____

La sottoscrizione di tale dichiarazione non è soggetta ad autenticazione ove sia apposta in presenza del funzionario competente a ricevere la documentazione ovvero sia presentata unitamente a copia fotostatica di un documento di identità del sottoscrittore (art.38 del DPR 445/00).

AZIENDA SANITARIA LOCALE AVELLINO	**ASL AVELLINO** **AZIENDA SANITARIA LOCALE AVELLINO**

DOMANDA DI PARTECIPAZIONE ALLA ASSEGNAZIONE DEGLI INCARICHI VACANTI DI EMERGENZA SANITARIA TERRITORIALE

(medici che abbiano acquisito il titolo di formazione specifica in medicina generale)

(ALLEGATO C)

Al DIRETTORE GENERALE
ASL AVELLINO

VIA DEGLI IMBIMBO 10/12

83100 AVELLINO

fonte: http://burc.regione.campania.it

Marca da Bollo € 16,00

Il sottoscritto Dott, _____nato a _____Prov.

il _____codice fiscale _____residente a

_____prov..._____via _____n._____

CAP_____dal_____ Cell. _____PEC_____

FA DOMANDA

secondo quanto previsto dall'art.63, comma 6, lettera c), dell'Accordo Collettivo Nazionale per la medicina generale vigente, di assegnazione degli incarichi vacanti di emergenza sanitaria territoriale pubblicati sul Bollettino Ufficiale della Regione Campania n. del ,e segnatamente per i seguenti incarichi:

N. POSTI	DISTRETTO SANITARIO DI BASE N._____

A tal fine, consapevole delle responsabilità amministrative e penali conseguenti a dichiarazioni mendaci, così come previsto dall'art. 76, DPR 445/2000, ai sensi degli artt. 46 e 47 DPR 445/2000

DICHIARA

1. di essere in possesso del Diploma di Laurea conseguito presso l'Università degli Studi di

_____ in data_____ con voto _____:

2. di essere iscritto all'Ordine dei medici della Provincia di _____ ;

3. di aver acquisito il diploma di formazione specifica in medicina generale presso la

Regione_____in data _____;

4. di essere in possesso dell'attestato di idoneità all'esercizio dell'attività di emergenza sanitaria territoriale;

5. di essere residente nel Comune di _____prov._____ dal_____;

6. di dare il proprio consenso al trattamento dei dati personali ai sensi del D. Lgs. 196/2003 e s.m i. e del Regolamento 1.1E n. 2016/679.

Allega

- dichiarazione sostitutiva di atto notorio (allegato F);
- dichiarazione attestazione di pagamento di imposta di bollo per la presentazione di istanze alle Pubbliche Amministrazioni (allegato G);

fonte: http://burc.regione.campania.it

- copia fotostatica di un documento d'identità (art. 38 del DPR 445/00). Chiede che ogni comunicazione in merito venga indirizzata al seguente indirizzo: _____ _____

pec: _____

Data_____firma per esteso_____

La sottoscrizione di tale dichiarazione non è soggetta ad autenticazione ove sia apposta in presenza del funzionario competente a ricevere la documentazione ovvero sia presentata unitamente a copia fotostatica di un documento di identità del sottoscrittore (art.38 del DPR 445/00).

	ASL AVELLINO **AZIENDA SANITARIA LOCALE AVELLINO**

DOMANDA DI PARTECIPAZIONE ALLA ASSEGNAZIONE DEGLI INCARICHI VACANTI DI EMERGENZA SANITARIA TERRITORIALE

(medici di cui all'art.9, comma 1, del D.L. 14 dicembre 2018, n.135 convertito, con modificazioni, dalla Legge 11 febbraio 2019, n.12, frequentanti il corso di formazione specifica in medicina generale in Regione)

(ALLEGATO D)

Al DIRETTORE GENERALE
ASL AVELLINO

VIA DEGLI IMBIMBO 10/12

83100 AVELLINO

Marca da Bollo € 16,00

Il sottoscritto Dott, _____nato a _____ Prov. _____

il _____codice fiscale _____ residente _____

a _____prov.. _____via _____n. _____CAP_____dal _____

CELL. _____PEC_____

FA DOMANDA

secondo quanto previsto dall'art.63, comma 6, lettera D), dell'Accordo Collettivo Nazionale per la medicina generale vigente, di assegnazione degli incarichi vacanti di emergenza sanitaria territoriale pubblicati sul Bollettino Ufficiale della Regione Campania n. del ,e segnatamente per i seguenti incarichi:

N. POSTI	DISTRETTO SANITARIO DI BASE N._____

A tal fine, consapevole delle responsabilità amministrative e penali conseguenti a dichiarazioni mendaci, così come previsto dall'art. 76, DPR 445/2000, ai sensi degli artt. 46 e 47 DPR 445/2000

DICHIARA

1. di essere in possesso del Diploma di Laurea conseguito presso l'Università degli Studi di _____in data _____con voto _____,;

2. di essere iscritto all'Ordine dei medici della Provincia di _____;

3. di frequentare il _____(indicare l'anno di corso) anno del Corso di formazione specifica in medicina generale relativo al corso triennale _____/_____ presso la Regione iniziato in data_____;

4. di essere in possesso dell'attestato di idoneità all'esercizio dell'attività di emergenza sanitaria territoriale;

5. di essere residente nel Comune di _____prov(_____) dal_____

6. di dare il proprio consenso al trattamento dei dati personali ai sensi del D. Lgs. 196/2003 e s.m i. e del Regolamento 1.1E n. 2016/679.

DICHIARA INOLTRE

a) di essere a conoscenza che verrà eventualmente interpellato qualora, espletate tutte le procedure di assegnazione previste dall'art. 92 del vigente ACN uno o più incarichi di emergenza sanitaria territoriale rimarranno vacanti

fonte: http://burc.regione.campania.it

b) di essere a conoscenza che potrà partecipare all'assegnazione di tali incarichi solo se iscritto al corso di formazione specifica in medicina generale;

Allega:

- dichiarazione sostitutiva di atto notorio (allegato F).
- dichiarazione attestazione di pagamento di imposta di bollo per la presentazione di istanze alle Pubbliche Amministrazioni (allegato G);
- copia fotostatica di un documento d'identità (art. 38 del DPR 445/00). Chiede che ogni comunicazione in merito venga indirizzata al seguente indirizzo:

pec:_____

Data_____

firma per esteso_____

La sottoscrizione di tale dichiarazione non è soggetta ad autenticazione ove sia apposta in presenza del funzionario competente a ricevere la documentazione ovvero sia presentata unitamente a copia fotostatica di un documento di identità del sottoscrittore (art.38 del DPR 445/00).

AZIENDA SANITARIA LOCALE AVELLINO	**ASL AVELLINO** **AZIENDA SANITARIA LOCALE AVELLINO**

DOMANDA DI PARTECIPAZIONE ALLA ASSEGNAZIONE DEGLI INCARICHI VACANTI DI EMERGENZA SANITARIA TERRITORIALE

(medici di cui all'art.12, comma 3 del D.L. 30 aprile 2019, n.35 convertito, con modificazioni, dalla Legge 25 giugno 2019, n.60, frequentanti il corso di formazione specifica in medicina generale in Regione)

(ALLEGATO E)

Al DIRETTORE GENERALE
ASL AVELLINO

VIA DEGLI IMBIMBO 10/12

83100 AVELLINO

Marca da Bollo € 16,00

Il sottoscritto Dott, _____natoa _____ Prov. _____

il _____codice fiscale _____ residente

fonte: http://burc.regione.campania.it

_____

a _____prov.. _____via _____n. _____CAP_____dal _____

CELL. _____PEC_____

FA DOMANDA

secondo quanto previsto dall'art.63, comma 6, lettera e), dell'Accordo Collettivo Nazionale per la medicina generale vigente, di assegnazione degli incarichi vacanti di emergenza sanitaria territoriale pubblicati sul Bollettino Ufficiale della Regione Campania n. del ,e segnatamente per i seguenti incarichi:

N. POSTI	DISTRETTO SANITARIO DI BASE N._____

A tal fine, consapevole delle responsabilità amministrative e penali conseguenti a dichiarazioni mendaci, così come previsto dall'art. 76, DPR 445/2000, ai sensi degli artt. 46 e 47 DPR 445/2000

DICHIARA

1. di essere in possesso del Diploma di Laurea conseguito presso l'Università degli Studi di _____in data _____con voto _____,;

2. di essere iscritto all'Ordine dei medici della Provincia di _____;

3. di frequentare il _____(indicare l'anno di corso) anno del Corso di formazione specifica in medicina generale relativo al corso triennale _____/_____ presso la Regione iniziato in data_____;

4. di essere in possesso dell'attestato di idoneità all'esercizio dell'attività di emergenza sanitaria territoriale;

5. di essere residente nel Comune di _____prov(_____) dal_____

6. di dare il proprio consenso al trattamento dei dati personali ai sensi del D. Lgs. 196/2003 e s.m i. e del Regolamento 1.1E n. 2016/679.

DICHIARA INOLTRE

c) di essere a conoscenza che verrà eventualmente interpellato qualora, espletate tutte le procedure di assegnazione previste dall'art. 92 del vigente ACN uno o più incarichi di emergenza sanitaria territoriale rimarranno vacanti
d) di essere a conoscenza che potrà partecipare all'assegnazione di tali incarichi solo se iscritto al corso di formazione specifica in medicina generale;

Allega:

fonte: http://burc.regione.campania.it

- dichiarazione sostitutiva di atto notorio (allegato F).
- dichiarazione attestazione di pagamento di imposta di bollo per la presentazione di istanze alle Pubbliche Amministrazioni (allegato G);
- copia fotostatica di un documento d'identità (art. 38 del DPR 445/00). Chiede che ogni comunicazione in merito venga indirizzata al seguente indirizzo:

pec:_____

Data_____

firma per esteso_____

La sottoscrizione di tale dichiarazione non è soggetta ad autenticazione ove sia apposta in presenza del funzionario competente a ricevere la documentazione ovvero sia presentata unitamente a copia fotostatica di un documento di identità del sottoscrittore (art.38 del DPR 445/00).

(ALLEGATO F)

AUTOCERTIFICAZIONE INFORMATIVA

Il sottoscritto Dott, _____nato_____ a_____

Prov. _____il _____codice fiscale_____ residente in _____prov. _____via _____n. CAP_____

dal _____iscritto all'ordine dei medici n. _____della provincia di_____CELL. _____PEC_____

consapevole delle responsabilità amministrative e penali conseguenti a dichiarazioni mendaci, così come previsto dall'art. 76, DPR 445/2000, ai sensi degli artt. 46 e 47 DPR 445/2000

DICHIARA

1. fruire/non fruire (1) del trattamento per invalidità assoluta e permanente da parte del fondo di previdenza competente di cui al Decreto 15 ottobre 1976 del Ministro del lavoro e della previdenza sociale;
2. fruire / non fruire (1) di trattamento di quiescenza come previsto dalla normativa vigente;
3. fruire /non fruire (1) di trattamento di quiescenza per le sole prestazioni della quota "A" del fondo di previdenza generale dell'ENPAM;
4. essere / non essere (1) titolare di rapporto di lavoro dipendente a tempo pieno, a tempo definito, a tempo parziale anche come incaricato o supplente, presso soggetti pubblici o privati (2) :

Soggetto_____ ore settimanali _____Via _____Comune di _____Tipo di rapporto di lavoro _____Periodo :

dal_____

5. essere / non essere (1) titolare di incarico come medico di assistenza primaria ai sensi del

relativo Accordo Collettivo Nazionale con massimale di n. _____scelte e con n° scelte in

carico con riferimento al riepilogo mensile del mese di _____Azienda_____

6. essere /non essere (1) titolare di incarico come medico pediatra di libera scelta ai sensi dell'Accordo Collettivo Nazionale con massimale di n. scelte periodo dal
7. essere / non essere (1) titolare di incarico a tempo indeterminato o a tempo determinato come specialista ambulatoriale convenzionato interno (2) :

Azienda _____ branca_____ore settimanali_____

Azienda _____ branca _____ore settimanali_____

8. essere / non essere (1) iscritto negli elenchi dei medici specialisti convenzionati esterni (2):

provincia _____branca_____ periodo: dal_____

9. avere / non avere (1) un apposito rapporto instaurato ai sensi dell'art. 8 quinquies, Decreto Legislativo n. 502/1992 e successive modificazioni:

Azienda_____ Via _____

Tipo di attività _____

periodo: dal_____

10. essere / non essere (1) titolare di incarico di guardia medica, nella continuità assistenziale o nella emergenza sanitaria territoriale a tempo indeterminato o a tempo determinato (1), nella Regione o in altra regione (2) :

Regione _____Azienda_____

ore sett. _____in forma attiva - in forma di disponibilità (1)

11 di essere / non essere iscritto (1) a corso di formazione in medicina generale di cui al Decreto Legislativo n. 256/91 o a corso di specializzazione di cui al Decreto Legislativo n. 257/91, e corrispondenti norme di cui al Decreto Legislativo n. 368/99 e successive modifiche ed integrazioni.

Denominazione del corso _____

Soggetto pubblico che lo svolge _____

Inizio: dal_____

12. operare /non operare (1) a qualsiasi titolo in e/o per conto di presidi, stabilimenti, istituzioni private convenzionate o che abbiano accordi contrattuali con le Aziende ai sensi dell'art. 8 — quinquies del decreto legislativo n 502/1992 e successive modificazioni (2):

Organismo _____ore settimanali_____

Via _____Comune di _____

Tipo di attività _____

Tipo di rapporto di lavoro _____

Periodo: dal _____

fonte: http://burc.regione.campania.it

13. operare / non operare (1) a qualsiasi titolo in Presidi, stabilimenti, istituzioni private non convenzionate o non accreditate e soggette ad autorizzazione ai sensi dell'art. 43 Legge n. 833/78: (2)

Organismo _____ore settimanali_____

Via _____Comune di _____

Tipo di attività _____

Tipo di rapporto di lavoro _____Periodo: dal_____

14. svolgere / non svolgere (1) funzioni di medico di fabbrica (2) o di medico competente ai sensi del D.Lgs. 9 aprile 2008, n. 81:

Azienda _____ore settimanali _____

Via _____Comune di _____Periodo:

dal_____

15 svolgere / non svolgere (1) per conto dell'INPS o dell'Azienda di iscrizione funzioni fiscali nell'ambito territoriale del quale può acquisire scelte : (2) Azienda Comune di _____ Periodo: dal _____

16 avere /non avere (1) qualsiasi forma di cointeressenza diretta o indiretta e qualsiasi rapporto di interesse con case di cura private e industrie farmaceutiche: (2)

Periodo: dal _____

17 essere /non essere (1) titolare o compartecipe di quote di imprese o esercitare/non esercitare attività che possono configurare conflitto di interesse col rapporto di lavoro con il Servizio Sanitario Nazionale: _____

18 svolgere /non svolgere (1) altra attività presso soggetti pubblici o privati oltre quelle sopra evidenziate (indicare qualsiasi altro tipo di attività non compresa nei punti precedenti ; in caso negativo scrivere :

nessuna)

Periodo: dal _____

19 essere / non essere (1) titolare di incarico nella medicina dei servizi o nelle attività territoriali programmate, a tempo determinato o a tempo indeterminato : (1) (2)

Azienda _____Comune _____ore sett. _____

Tipo di attività _____

Periodo : dal_____

20 operare/non operare(1) a qualsiasi titolo per conto di qualsiasi soggetto pubblico, esclusa

attività di docenza e formazione in medicina generale comunque prestata (non considerare quanto eventualmente da dichiarare relativamente al rapporto di dipendenza o ai rapporti di lavoro convenzionato ai nn. 5, 6, 7, 10):

Soggetto

Pubblico _____

Via _____

Comune di _____

fonte: http://burc.regione.campania.it

Tipo di attività _____

Tipo di rapporto di lavoro _____Periodo: dal_____al_____

NOTE:_____
_____
_____
_____

DICHIARO CHE LE NOTIZIE SOPRA RIPORTATE CORRISPONDONO AL VERO

Dichiaro, inoltre, di essere informato, ai sensi e per gli effetti di cui all'art. 13 del d.lgs. 196/2003 e del Regolamento UE 2016/679 che i dati personali raccolti saranno trattati, anche con strumenti informatici, esclusivamente nell'ambito del procedimento per il quale la presente dichiarazione viene rea.

Data _____In Fede_____

(1) Cancellare la parte che non interessa

(2) Completare con notizie richieste, qualora lo spazio non fosse sufficiente utilizzare la sezione note

fonte: http://burc.regione.campania.it

ALLEGATO G

DICHIARAZIONE ATTESTAZIONE DI PAGAMENTO DI IMPOSTA DI BOLLO PER LA PRESTAZIONE DI ISTANZE ALLA PUBBLICA AMMINISTRAZIONE trasmesse tramite posta elettronica certificata (PEC)

Al Direttore Generale ASL Avellino
via degli Imbimbo, 10-12
83100 Avellino

Il sottoscritto Dott._____
codice fiscale:_____
nato a _____(Prov._____) il_____
residente a_____(Prov._____)
via_____n. Civ._____

consapevole delle responsabilità amministrative e penali conseguenti a dichiarazioni non veritiere, formazione o uso di atti falsi, richiamate dall'art. 76 del D.P.R. 28/12/2000, n.445, ai sensi ed agli effetti dell'art.47 del D.P.R. 28/12/2000, N.445:

DICHIARA

1. che la marca da bollo, numero identificativo_____, figurante sul frontespizio della domanda di partecipazione alla assegnazione degli incarichi vacanti di E.S.T. (anno 2021), trasmessa per PEC in data_____, è conforme all'originale in proprio possesso;

2. di essere a conoscenza che potranno essere effettuati controlli sulle dichiarazioni sostitutive rese in occasione della presentazione della domanda, ai sensi del DPR 445/2000 e ss.mm.ii. e, pertanto si impegna a conservare la suddetta marca n._____ in originale, debitamente incollata e annullata nell'apposito spazio della domanda stessa, ed a renderla disponibile ai fini dei suddetti controlli.

Luogo e data_____ Firma per esteso_____(1)

(1) Ai sensi dell'art.38 del D.P.R. 445//2000, la dichiarazione è sottoscritta e inviata insieme alla fotocopia, non autenticata, di un documento di identità del dichiarante.

fonte: http://burc.regione.campania.it

fonte: http://burc.regione.campania.it

Regione Campania
Azienda Sanitaria Locale Napoli 3 Sud
Via Marconi n. 66 (ex Presidio Bottazzi)
80059 Torre del Greco
P.I. C.F. - N° 06322711216

Avviso pubblico, per titoli e colloquio, per il conferimento di un incarico di durata quinquennale, eventualmente rinnovabile, di Dirigente Medico Responsabile di Struttura Complessa UOC Neuropsichiatria Infantile afferente al Dipartimento di Salute Mentale.

PARTE GENERALE

In esecuzione della deliberazione **n. 335 del 27 marzo 2023,** esecutiva a norma di legge, in conformità alla vigente normativa concorsuale, al C.C.N.L. dell'Area Sanità e alle disposizioni regionali, è indetto avviso pubblico, per titoli e colloquio, per il conferimento **di n. 1 incarico di durata quinquennale, eventualmente rinnovabile, di**

Direttore di Struttura Complessa
UOC di Neuropsichiatria Infantile
afferente al Dipartimento di Salute Mentale
di questa ASL Napoli 3 Sud.

Ruolo: SANITARIO
Profilo Professionale: MEDICI
Disciplina: Neuropsichiatria Infantile
Area: Medica e delle Specialità Mediche

Le modalità per l'espletamento dell'avviso in questione sono disciplinate dal C.C.N.L. vigente dell'Area Sanità del S.S.N., dal D.Lgs. n.502/92 e ss.mm.ii., dall'art. 1 del Decreto del Presidente della Repubblica 10 dicembre 1997 n. 483, dal Decreto del Presidente della Repubblica 10 dicembre 1997 n. 484 "Regolamento recante la determinazione dei requisiti per l'accesso alla direzione aziendale e dei requisiti e dei criteri per l'accesso al secondo livello dirigenziale per il personale del ruolo sanitario del Servizio Sanitario Nazionale", dal Decreto Dirigenziale della Giunta Regionale della Campania n, 49 del 15 marzo 2017 e dalla Legge 05 agosto 2022 n. 118.

fonte: http://burc.regione.campania.it

Per quanto non previsto nel presente bando si fa espresso rinvio alla normativa vigente in materia.

L'avviso pubblico verrà espletato nel rispetto delle norme che garantiscono le pari opportunità fra uomini e donne per l'accesso al lavoro, ai sensi della Legge n. 125 del 10/04/1991 e ss.mm.ii..

ASL NAPOLI 3 SUD

Con Legge regionale n. 16 del 28 novembre 2008, pubblicata sul BURC n. 48 ter del 1 dicembre 2008, il Consiglio Regionale della Campania ha adottato le misure finalizzate a garantire il rispetto degli obblighi di contenimento della spesa e di razionalizzazione e riqualificazione del Sistema Sanitario regionale previsti dal Piano di rientro dal disavanzo di cui alla delibera della Giunta Regionale n. 460 del 20 marzo 2007, adottata a seguito dell'Accordo sottoscritto ai sensi dell'art. 1 comma 180 della legge n. 311 del 30 dicembre 2004 tra il Presidente della Regione Campania ed i Ministri della Salute e dell'Economia e delle Finanze; nell'ambito delle misure adottate, la citata legge regionale 16/08 ha disciplinato, all'art. 2, la modifica della legge regionale n. 32 del 3 novembre 1994, della razionalizzazione degli ambiti territoriali delle Aziende Sanitarie Locali.

La delibera della Giunta Regionale n. 505 del 20 marzo 2009 costituisce la nuova Azienda Sanitaria Locale Napoli 3 Sud. In data 10 agosto 2012 con decreto commissariale n. 98 e ss.mm.ii. il territorio del Comune di Portici è stato aggregato all'ASL Napoli 3 Sud modificandone gli ambiti e la concentrazione di popolazione di riferimento. La Giunta regionale della Campania con la deliberazione n. 751 del 21 dicembre 2012 ha stabilito la sede legale dell'ASL Napoli 3 Sud, nel Comune di Torre del Greco (Na) 80059 - alla Via Marconi n. 66, Partita IVA 06322711216.

Il D.lgs. 30 dicembre 1992 n. 502 e ss.mm.ii. ha attribuito, all'art. 3 comma 1 bis, all'Azienda Sanitaria Locale Napoli 3 Sud personalità giuridica pubblica ed autonomia imprenditoriale.

Nell'impianto complessivo del Servizio Sanitario Regionale, A.S.L. Napoli 3 Sud ha la funzione di promuovere e tutelare il benessere della popolazione di riferimento.

Esercita tale funzione attraverso l'erogazione diretta di servizi e la programmazione, indirizzo, committenza di servizi resi dalle altre Aziende Sanitarie Regionali e dalle Strutture accreditate pubbliche e private ed equiparate.

fonte: http://burc.regione.campania.it

Tutela della salute e promozione del benessere implicano l'integrazione con la dimensione sociale ed una supervisione ed un intervento esteso alla gestione dei bisogni manifesti della popolazione ed alla conseguente domanda diretta di servizi, ma anche un'attenzione specifica ai determinanti di tali bisogni ed alla qualità e quantità dell'offerta, in un contesto generale definibile ad "alta complessità".

DATI GENERALI

L'ASL Napoli 3 Sud, comprende 57 comuni, raggruppati in 13 Distretti Sanitari, n. 4 Ospedali Riuniti, i Dipartimenti, le Unità Operative Complesse, le Commissioni ed i Comitati;

- con un popolazione di 1.068.000 abitanti
- una estensione territoriale di 620 kmq
- una densità abitativa di 1731,4 abitanti per kmq.

CARATTERISTICHE SPECIFICHE DEL PROFILO PROFESSIONALE: UOC di Neuropsichiatria Infantile afferente al Dipartimento di Salute Mentale

DEFINIZIONE DEL FABBISOGNO

Il Dipartimento Assistenziale Integrato per la Salute Mentale persegue le sue finalità tramite l'azione delle seguenti unità organizzative:

• Direzione del Dipartimento;
• Strutture Complesse: Unità Operative Complesse per la Salute Mentale (n° 9 Terr. + n° 2 Centrale);
• Strutture Semplici a valenza dipartimentale;
• Strutture semplici differenti a seconda della articolazione funzionale ed organizzativa propria di ciascuna UOC;
• Incarichi professionali di alta specializzazione - Aree funzionali dipartimentali.

Le strutture del Dipartimento Assistenziale Salute Mentale si configurano come centri di costo, mentre centro di responsabilità resta esclusivamente la direzione dipartimentale.

Le articolazioni centrali del Dipartimento Assistenziale Integrato Salute Mentale, in staff alla Direzione dipartimentale, garantiscono azioni inter-unità operative e di coordinamento centrale tra le Unità Operative Complesse territoriali.

Il dipartimento ha i seguenti organi:

1. Direttore di Dipartimento
2. Comitato di Dipartimento
3. Assemblea di Dipartimento

fonte: http://burc.regione.campania.it

Le UU.OO.CC.S.M. sono strutture complesse con competenza distrettuale e/o pluridistrettuale.
All'interno delle UU.OO.CC. territoriali è prevista l'allocazione di alcune strutture semplici, che, opportunamente, garantiranno sul territorio, con una funzione di service dipartimentale, la risposta a problemi complessi che riguardano l'utenza già in carico al DSM e l'emergere di nuove condizioni di disagio mentale.
Il DSM è dotato di posti letto residenziali (Strutture Residenziali ad alta intensità assistenziale, Comunità alloggio, Gruppi appartamento), anche attraverso l'istituto della convenzione, al fine di attuare l'intervento terapeutico e riabilitativo di salute mentale nelle sue varie graduazioni ed articolazioni, da periodico a continuativo, con forme di protezione differenziate e flessibili in rapporto alle condizioni di salute degli utenti e secondo piani personalizzati d'intervento. Le modalità di organizzazione, funzionamento ed inserimento degli ospiti nelle strutture residenziali sono definite in uno specifico regolamento.

Lo stato di benessere in età evolutiva è uno degli obiettivi principali del Piano sanitario regionale; la rilevanza della salute mentale per il benessere in età evolutiva e successivamente in età adulta richiede di affrontare questo tema in un'ottica di sistema che include il sanitario, il sociale e l'educativo con il coinvolgimento attivo dei familiari e deve mirare a potenziare i fattori protettivi ambientali non agendo soltanto e direttamente sul singolo.
La promozione e la tutela della salute mentale in età evolutiva e dell'adolescenza deve mettere al centro il minore nel suo contesto naturale di vita (familiare, educativo, socioculturale) e rappresenta pertanto una priorità che deve essere oggetto di investimenti mirati e di risposte appropriate.
In questo ambito, l'Azienda Sanitaria locale Napoli 3 sud assicura le attività di prevenzione, diagnosi, cura e abilitazione nella fascia di età 0-18 anni, tramite **la Unità Operativa Complessa di Neuropsichiatria Infantile (UOC NPIA)**.

La UOC NPIA avrà l'obiettivo di garantire l'omogeneità negli orientamenti, nei modelli di funzionamento e negli assetti organizzativi delle attività di NPIA, in accordo con le attività dei distretti socio sanitari, del Dipartimento Materno Infantile e del Dipartimento attività Territoriali ed Integrazione Sociosanitaria
Attualmente la gestione della NPIA è collocata nei Consultori Familiari, considerata la complessità e la criticità delle attività di tutela della salute mentale e di quelle rivolte alla disabilità in età evolutiva, tenuto conto che esse richiedono una specifica competenza specialistica e un elevato livello di integrazione e di articolazione tra servizi distrettuali e sovradistrettuali, bisogna realizzare un modello organizzativo che sia capace di coniugare l'unitarietà della programmazione, l'appropriatezza delle risposte, l'omogeneità degli *interventi con il decentramento distrettuale e una valida integrazione socio-sanitaria.*
A tal fine e coerentemente con quanto previsto dalle norme legislative vigenti, per assicurare l'esercizio unitario e omogeneo di programmi uniformi e appropriati di cura e di assistenza per i minori con problematiche neuropsichiatriche o con disabilità, l'Asl Na 3 sud realizza N° 6 Nuclei territoriali di Neuropsichiatria Infantile e Adolescenziale (N.NP.I.A.) a competenza inter-distrettuale, con un bacino di popolazione di riferimento non superiore ai 200.000 abitanti.

fonte: http://burc.regione.campania.it

Il singolo Nucleo territoriale di NPIA deve assicurare le attività e gli interventi per la tutela della salute mentale, cura e sostegno al benessere psicologico e abilitazione dell'età evolutiva, esercita funzioni di prevenzione, tutela, diagnosi, cura, abilitazione, inserimento scolastico e sociale dei soggetti in età evolutiva (0-18 anni) che presentano disabilità, disturbi di tipo neurologico, neuropsicologico, psichiatrico, e dello sviluppo, nonché situazioni di disagio psico-sociale e relazionale.
La UOC NPIA ha il compito di coordinamento e di indirizzo di tutte le attività di NPIA, è un Centro Unico Aziendale per la Salute Mentale in età evolutiva, in supporto alla Direzione Strategica e a tutta la rete dei servizi, evidenziando l'alta valenza di integrazione sociosanitaria per tutti gli interventi necessari.
L'individuazione della UOC NPIA nel Dipartimento di Salute mentale evidenzia la necessità di uniformare la collocazione delle specifiche attività nell'ambito di una autonomia professionale dei Neuropsichiatri Infantili mai riconosciuta, collocata in una dimensione prevalentemente territoriale con una forte valenza sociosanitaria degli interventi da mettere in campo.
I Nuclei di Neuropsichiatria dell'Infanzia e dell'Adolescenza (N.NP.I.A.)
La tipologia delle attività svolte nella struttura sono inerenti ai percorsi terapeutico-riabilitativi dei pazienti in età minore che si rivolgono ai servizi ed al sostegno dei loro familiari, nella prospettiva di un intervento multidisciplinare integrato

PROFILO SOGGETTIVO: COMPETENZE SPECIFICHE RICHIESTE PER RICOPRIRE LA FUNZIONE

- Formazione ed esperienza documentate e validate nei diversi campi della **Neuropsichiatria Infantile**.
- Attitudine al trasferimento delle conoscenze ai dirigenti medici in servizio presso la struttura, finalizzata a garantire con la propria leadership la crescita professionale e lo sviluppo delle abilità dei propri collaboratori.
- Capacità di favorire un'identificazione aziendale dei propri collaboratori contribuendo a creare uno spirito di squadra con comportamenti propositivi e costruttivi al fine del raggiungimento degli obbiettivi prefissati.
- Capacità nello sviluppare nuovi modelli di programmazione e gestione di una struttura complessa e delle sue attività, con il coinvolgimento di tutte le risorse assegnate, al fine del continuo miglioramento della qualità clinico-assistenziale della struttura, nel rispetto dei vincoli economici.
- Competenza nello sviluppo di processi di miglioramento della qualità assistenziale e dell'esito delle cure tramite l'utilizzo di indicatori.
- Capacità di integrazione dei servizi territoriali e ospedalieri al fine di promuovere la salute mentale nel territorio, operare interventi preventivi, sostenere utenti e familiari, in un sistema di rete in collaborazione con le altre strutture e servizi territoriali dell'Azienda e con la rete di assistenza sociosanitaria.

fonte: http://burc.regione.campania.it

- Capacità di individuare strategie per l'attuazione/stesura di protocolli operativi e percorsi diagnostico terapeutici per la gestione e il trattamento delle patologie di interesse psichiatrico e di quelle ad esse correlate (dipendenze, neuropsichiatria infantile, neurologia, medicina interna) nell'ottica una integrazione Ospedale-Territorio e collaborando con la rete distrettuale di assistenza sanitaria territoriale e con i medici di medicina generale.
- Capacità di gestione dell'urgenza psicopatologica e della presa in carico degli stessi quando necessario.
- Competenze clinico professionali nella gestione diagnostica e terapeutica dei pazienti minorenni affetti da patologie psichiatriche con o senza abuso di sostanze in fase di scompenso acuto che necessitino di ricovero in ambito specialistico.
-Competenze specifiche e capacità di integrazione e coordinamento con la Magistratura Forze dell'Ordine, gli organi preposti del Ministero della Giustizia.
- Capacità di ottimizzare le prestazioni erogate in rapporto alle risorse impiegate, secondo la metodica di budget.
- Gestione budgetaria e negoziazione di budget.
- Capacità di perseguimento degli obiettivi regionali ed aziendali correlati all'adozione della cartella clinica informatizzata.

Funzione scientifiche:

- conoscenza delle linee guida nazionali ed internazionali nell'ambito della Neuropsichiatria Infantile e aggiornamento costante sulle principali tematiche e tecniche inerenti gli aspetti propri della disciplina, documentabile attraverso la partecipazione a specifici Corsi formativi;
- produzione scientifica inerente all'area della Neuropsichiatria, Psichiatria, della Psicoterapia e delle loro applicazioni;
- competenza nell'uso della Clinical Governance e nella implementazione delle più moderne metodiche nel rispetto delle linee guida e dei principi di Evidence Based Medicine:
- rapporti di appartenenza presso Società Scientifiche nazionali e/o internazionali coerenti con la disciplina.

Caratteristiche richieste al Direttore dell'Unità Operativa Complessa Neuropsichiatria Infantile afferente al Dipartimento di Salute Mentale:

-Garantisce il confronto tra i professionisti NPI ed assicura appropriatezza, conformità e integrazione dei Percorsi Diagnostico Terapeutico e Assistenziali attuati nelle Unità Funzionali di Salute Mentale Infanzia e Adolescenza.
-E' referente tecnico-professionale per tutto il personale appartenente alla U.O., a cui garantisce il proprio supporto.
- Definisce, insieme al Direttore del Dipartimento di appartenenza, ai Direttori Distretto, la dotazione organica secondo i bisogni organizzativi e le esigenze funzionali.
-Promuove modelli di integrazione culturale e operativa con le altre professionalità.
-Elabora programmi di formazione e aggiornamento professionale e di miglioramento continuo della qualità.

fonte: http://burc.regione.campania.it

-Opera in modo da assicurare l'efficacia e l'efficienza gestionale, mediante appropriato utilizzo delle risorse impiegate.
-Promuove la qualità dei servizi sanitari e sottoporre a verifica i risultati ottenuti, con particolare riferimento al grado di soddisfazione degli utenti.
-Sostiene il buon funzionamento della struttura anche attraverso la creazione di un clima di relazioni sociali positivo che favorisca la costruzione di sinergie.
-Promuove iniziative di prevenzione, educazione e promozione della salute.
-Attiva indicatori di outcome che consentano la valutazione dell'attività.
-Sostiene e coordina l'integrazione operativa con i servizi sanitari che si occupano della salute del bambino e della sua famiglia: UU.OO. di Pediatria e Neonatologia, Pediatri di Libera Scelta e Medici di Medicina Generale, Servizi per L'Emergenza Urgenza, Servizi Consultoriali, Servizi Sociali.
-Sostiene e coordina l'integrazione operativa con i Servizi Socio-Assistenziali degli Enti Locali, con la Scuola, con il Sistema Giudiziario e le Forze dell'Ordine, con le Organizzazioni del Terzo Settore coinvolte nella tutela della salute neuropsichica in età evolutiva.
In particolare, in base alle problematiche emergenti con maggiore criticità nei percorsi di cura dell'infanzia e dell'adolescenza,
Il Direttore di U.O.C dovrà:
- **Assicurare** la corretta applicazione, il monitoraggio e la revisione dei percorsi esistenti relativi all'acuzie psichiatrica nei minori.
- **Sostenere** la specificità degli interventi di riabilitazione funzionale svolti nell'UFSMIA, tenendo conto della reciproca integrazione delle diverse aree di sviluppo: motoria, cognitiva, linguistica, psicoaffettiva, relazionale.
- **Garantire** la continuità degli interventi terapeutico-riabilitativi nel passaggio dall'età evolutiva all'età adulta.
Le caratteristiche richieste al Direttore della U.O. di Neuropsichiatria Infantile sono:
- Formazione e consolidata esperienza nella gestione di tutte le attività clinico-assistenziali relative all'Area della Neuropsichiatria Infantile;
- Capacità nella gestione di gruppi di lavoro multi-professionali, acquisita con specifica attività formativa e/o maturata nel proprio percorso professionale ed esperienziale;
- Specifica competenza in ambito riabilitativo, acquisita sia mediante la formazione accademica sia nell'ambito della pratica clinica;

- conoscenza approfondita del *budgeting*, delle modalità di analisi dei risultati e dell'implementazione di azioni di miglioramento (partecipazione a corsi avanzati manageriali);
- conoscenza approfondita e documentata della valutazione individuale dei Dirigenti Medici acquisita anche mediante appositi Corsi di formazione manageriale (Master in Funzioni Direttive e Gestione dei Servizi);
- conoscenza della normativa relativa: alla disciplina dell'orario di lavoro e assenze/presenze dal servizio (es. Legge 161/2014, fiscalizzazione, riposi d.lgs. 66, veridicità timbrature ed omissioni, numero guardie e disponibilità etc), ai requisiti organizzativi/strutturali (accreditamento istituzionale d.p.r. 14 gennaio 1997 G.U. Serie Generale, n. 42 del 20 febbraio 1997) ;

fonte: http://burc.regione.campania.it

- consolidata esperienza, con ruoli di responsabilità, nell'organizzazione, gestione e direzione di Strutture Complesse e/o Semplici nell'ambito dell'attività neuropsichiatria infantile di assistenza ambulatoriale-territoriale;
- capacità nella conoscenza, nella pianificazione, nell'organizzazione e nella supervisione di trattamenti psicosociali di tipo psicoterapeutico, individuali e di gruppo, e/o di auto-mutuo-aiuto e competenze nei processi di formazione agli stessi;
- capacità di promuovere e sviluppare l'apporto delle organizzazioni di volontariato sul territorio, stabilendo collaborazioni e protocolli di intesa con le stesse;
- capacità di promuovere e sviluppare l'apporto dei Centri per l'Impiego, stabilendo collaborazioni e protocolli di intesa con gli stessi;
- capacità di creare sinergie con familiari e associazioni, sviluppando un clima di concreta collaborazione, garantendo anche un supporto psicologico, individuale e di gruppo, ai familiari stessi;
- capacità di garantire che le prestazioni effettuate dagli psichiatri, dagli psicologi e dagli infermieri della Struttura siano effettuate secondo le linee-guida e le prassi più accreditate a livello nazionale e internazionale;
- capacità di strutturare in modo coerente alla legislazione regionale e alle direttive aziendali i diversi *setting* assistenziali in Neuropsichiatria Infantile territoriale, nell'ottica della presa in carico globale del paziente e del percorso terapeutico-riabilitativo;

capacità di programmare, utilizzare e monitorare in modo coerente alla legislazione regionale i percorsi terapeutico-riabilitativi negli specifici *setting* residenziali psicoriabilitativi, pubblici e/o convenzionati;
- capacità di organizzare e gestire attività di formazione e di aggiornamento professionale che coinvolgano gli operatori subordinati, e/o gli operatori appartenenti al DSM che si relazionano con la propria Struttura complessa, e/o gli operatori attivi nel campo della Salute Mentale, nel territorio regionale ed eventualmente nazionale, contribuendo alla promozione e innovazione della disciplina;
- capacità di garantire il perseguimento di attività che prevedano una corretta integrazione tra Territorio e Ospedale, mantenendo un elevato livello di qualità ed efficienza, l'appropriatezza delle prestazioni e il contenimento dei tempi di attesa;
- capacità di garantire rapporti di integrazione e costruttivi con la Direzione Dipartimentale e con ogni altra Struttura del Dipartimento;
- capacità ed esperienza nella gestione delle risorse umane, materiali, tecnologiche e finanziarie (*management*), ottemperando alla metodica aziendale del *budget* e degli obiettivi annualmente assegnati;
- capacità di *leadership* e di relazione interpersonale, oltre che di gestione di eventuali conflittualità, inclusa la capacità di instaurare e mantenere un clima interno che sviluppi lo spirito di appartenenza;
- capacità di programmare, inserire, coordinare e valutare il personale della Struttura riguardo competenze professionali e comportamenti organizzativi;
- capacità, esperienza ed elevata professionalità in merito alla promozione e alla gestione dei percorsi diagnostico-terapeutici ed assistenziali del proprio settore scientifico disciplinare;

fonte: http://burc.regione.campania.it

- capacità di organizzare e attuare il monitoraggio degli eventi avversi, di adottare le politiche aziendali del rischio clinico e della sicurezza dei pazienti e di adottare modalità e procedure in grado di minimizzare il rischio clinico per gli utenti e gli operatori;
- capacità di promuovere tra i collaboratori l'attenzione e l'ascolto verso tutti gli utenti;
- capacità di promuovere la crescita professionale dei propri collaboratori anche attraverso l'uso corretto e appropriato della delega, consentendo agli operatori stessi l'esercizio di una sufficiente autonomia e stimolando la loro iniziativa e il loro senso di responsabilità in specifici ambiti di competenza, al fine di migliorare l'offerta qualitativa delle prestazioni erogate;
- capacità di promuovere l'osservanza del codice di comportamento aziendale dei pubblici dipendenti;
- capacità di assicurare e promuovere comportamenti nel rispetto delle normative generali e aziendali sulla sicurezza e sulla privacy.

Il candidato deve dimostrare un atteggiamento positivo nell'affrontare e promuovere i cambiamenti organizzativi, tenuta emotiva nelle difficoltà, evidenti capacità di leadership, coscienza del proprio ruolo, nonché propensione al lavoro di gruppo e capacità di promuovere un clima collaborativo tra le Strutture aziendali e favorente l'integrazione delle diverse figure professionali, in particolare per la gestione di casi complessi e richiedenti approcci multiprofessionali;

• capacità di motivare e valorizzare i collaboratori e gestire i conflitti;
• esperienza nel promuovere e sviluppare le più moderne conoscenze e tecniche per la gestione e il trattamento delle patologie di ambito psichiatrico;
• attitudine alla verifica costante e strutturata della qualità tecnico-professionale delle prestazioni erogate, accompagnata alla adozione di modelli strutturati di miglioramento sistematico della qualità.

Possono partecipare all'avviso coloro che siano in possesso dei seguenti requisiti generali e specifici previsti dal Decreto Legislativo 30 dicembre 1992 n.502 e successive modificazioni ed integrazioni, dall'art. 1 del D.P.R. 10 dicembre 1997 n. 483 e dal D.P.R. 10 dicembre 1997 n. 484**.**

Art. 1 Requisiti per l'ammissione

Possono partecipare all'avviso coloro che sono in possesso dei seguenti requisiti:

Requisiti Generali:

1) Cittadinanza italiana, salve le equiparazioni stabilite dalle leggi vigenti, o cittadinanza di uno dei Paesi dell'Unione Europea o Paesi terzi ai sensi dell'art. 38 del D.Lgs 165/2001 così come modificato dall'art. 7 della Legge 6.8.2013 n. 97;

fonte: http://burc.regione.campania.it

I cittadini di uno dei Paesi dell'Unione Europea o Paesi Terzi devono comunque essere in possesso dei seguenti requisiti:

- godimento di diritti civili e politici anche negli stati d'appartenenza o di provenienza;
- possesso, fatta eccezione della titolarità della cittadinanza italiana, di tutti gli altri requisiti previsti per i cittadini della Repubblica;
- adeguata conoscenza della lingua italiana.

2) idoneità fisica all'impiego. L'accertamento dell'idoneità fisica all'impiego è effettuato a cura dell'Azienda Sanitaria Locale prima dell'immissione in servizio.

Requisiti Specifici:

a) iscrizione al rispettivo albo dell'ordine dei medici attestata con dichiarazione sostitutiva contenente tutti gli elementi identificativi (sede dell'ordine, numero di iscrizione e decorrenza). L'iscrizione al corrispondente albo professionale di uno dei Paesi dell'Unione Europea consente la partecipazione ai concorsi, fermo restando l'obbligo dell'iscrizione all'albo in Italia prima dell'assunzione in servizio;

b) anzianità di servizio di sette anni, di cui cinque nella disciplina **Neuropsichiatria Infantile** o disciplina equipollente e specializzazione nella disciplina **Neuropsichiatria Infantile** o in disciplina equipollente **ovvero** anzianità di servizio di dieci anni nella disciplina di **Neuropsichiatria Infantile**.

L'anzianità di servizio utile per l'accesso deve essere maturata presso pubbliche amministrazioni, Istituti di ricovero e cura a carattere scientifico, Istituti o Cliniche universitarie e Istituti zooprofilattici sperimentali (art. 10 DPR 484/97).

Le discipline equipollenti sono quelle previste dal D.M. 30/1/1998 e ss-mm.ii..

E' valutato il servizio non di ruolo a titolo di incarico, di supplenza o in qualità di straordinario, ad esclusione di quello prestato con qualifiche di volontario, di precario, di borsista o similari, ed il servizio di cui al settimo comma dell'articolo unico del D.L. 23.12.78, n. 817, convertito con modificazioni nella Legge 19.12.79, n. 54.

fonte: http://burc.regione.campania.it

Ai fini della certificazione le dichiarazioni sostitutive devono indicare le posizioni funzionali o le qualifiche attribuite, le discipline nelle quali i servizi sono stati prestati, nonché le date iniziali e terminali dei relativi periodi di attività.

E' valutabile, altresì, ai sensi del Decreto 23 marzo 2000, n. 184, nell'ambito del requisito di anzianità di servizio di sette anni richiesto ai medici in possesso di specializzazione dall'articolo 5, comma 1, lettera b), del D.P.R. 10 dicembre 1997, n. 484, il servizio prestato in regime convenzionale a rapporto orario presso le strutture a diretta gestione delle Aziende Sanitarie e del Ministero della Sanità in base ad accordi nazionali. Il suddetto servizio è valutato con riferimento all'orario settimanale svolto rapportato a quello dei medici dipendenti delle Aziende Sanitarie.

Le dichiarazioni sostitutive devono contenere l'indicazione dell'orario di attività settimanale.

d) curriculum in cui sia documentata una adeguata esperienza ai sensi dell'art. 8 del DPR 484/1997;

e) attestato di formazione manageriale. Fino all'espletamento del primo corso di formazione manageriale, l'incarico sarà attribuito senza l'attestato, fermo restando l'obbligo di acquisirlo entro un anno dall'inizio dell'incarico. Il mancato superamento del primo corso, attivato dalla Regione successivamente al conferimento dell'incarico, determina la decadenza dall'incarico stesso (art. 15 c) 8 del D.lgs 502 del 1992 e s.m.i..

Non possono accedere all'impiego coloro che siano esclusi dall'elettorato attivo e coloro che siano stati destituiti o dispensati dall'impiego presso pubbliche amministrazioni.

I requisiti prescritti dovranno essere posseduti alla data di scadenza del termine stabilito dal presente bando per la presentazione delle domande di ammissione.

Art. 2 Domanda di partecipazione all'avviso pubblico

La domanda di partecipazione, **dovrà essere redatta in carta semplice** con ordine - chiarezza e precisione, **con sistema di videoscrittura o macchina** seguendo lo schema che si allega al presente bando e dovrà riportare tutte le dichiarazioni di seguito riportate ed essere sottoscritta dal candidato, **pena l'esclusione.**

fonte: http://burc.regione.campania.it

Nella domanda di ammissione il candidato deve dichiarare, ai sensi dell'art.46 del DPR 445/2000, consapevole che, in caso di falsità in atti e dichiarazioni mendaci, decadrà dai benefici eventualmente conseguiti, fatte salve le responsabilità penali di cui agli artt.75 e 76 del DPR 445/2000, quanto segue:

1) cognome e nome, data e luogo di nascita, residenza;

2) il possesso della cittadinanza italiana salve le equiparazioni stabilite dalle leggi vigenti, o cittadinanza di uno dei Paesi dell'Unione Europea/Paese Terzo (in tal caso il candidato deve dichiarare il possesso dei requisiti di cui al punto a) dei "Requisiti generali");

3) il comune di iscrizione nelle liste elettorali, ovvero i motivi della non iscrizione o della cancellazione dalle liste medesime;

4) le eventuali condanne penali riportate e le eventuali pendenze penali che impediscono la costituzione del rapporto d'impiego con la pubblica amministrazione, ovvero di non aver riportato condanne penali;

5) godimento di diritti civili e politici anche negli stati d'appartenenza o di provenienza;

6) la posizione nei riguardi degli obblighi militari;

7) il possesso, con dettagliata descrizione, dei requisiti specifici e generali di ammissione all'avviso pubblico - Per quanto riguarda la Specializzazione, deve essere indicata l'esatta e completa dicitura della stessa, la data, e l'Università presso cui è stata conseguita. Per quanto attiene all'iscrizione all'Albo dell'Ordine dei Medici, dovrà essere indicato il numero d'ordine e la data di decorrenza;

8) I servizi prestati presso Pubbliche Amministrazioni e le eventuali cause di risoluzione di precedenti rapporti di pubblico impiego ovvero dichiarazione di non aver prestato servizio presso una Pubblica Amministrazione;

9) l'autorizzazione all'Azienda al trattamento dei propri dati personali, ai sensi del Decreto Legislativo 30.06.2003 n. 196 e ss.mm.ii. finalizzato agli adempimenti per l'espletamento della procedura concorsuale;

10) di accettare le condizioni previste dal bando,

11) il domicilio presso il quale deve essere fatta pervenire ogni necessaria comunicazione inerente all'avviso pubblico.

Gli aspiranti hanno l'obbligo di comunicare gli eventuali cambiamenti di indirizzo.

fonte: http://burc.regione.campania.it

L'Amministrazione non assume responsabilità per la dispersione di comunicazioni dipendente da inesatta indicazione del recapito da parte del concorrente oppure da mancata o tardiva comunicazione del cambiamento dell'indirizzo indicato nella domanda, né per eventuali disguidi postali o telegrafici o, comunque, imputabili a fatto di terzi, a caso fortuito o forza maggiore. In caso di mancata indicazione vale, ad ogni effetto, la residenza di cui al n. 1 del punto 3;

La domanda dovrà essere datata e firmata dal candidato. L'omissione, anche parziale, delle dichiarazioni ai suindicati punti 1,2,3,4,5,6,7,8,9,10 e 11 nonché la mancata sottoscrizione della domanda di partecipazione, comportano l'esclusione dall'avviso.

Ai sensi dell'art. 39 del D.P.R. 444/2000, la firma del candidato in calce alla domanda non è più soggetta ad autenticazione.

Ai sensi dell'art. 20, della Legge 05.02.1992, n. 104, i candidati portatori di handicap hanno la facoltà di indicare, nella domanda di partecipazione all'avviso, l'ausilio necessario in relazione al proprio handicap, nonché 'eventuale necessità di tempi aggiuntivi per l'espletamento della prova.

Art. 3 Documentazione da allegare alla domanda

Alla domanda di partecipazione all'avviso gli aspiranti devono allegare, **a pena di esclusione,** i seguenti documenti:

a) iscrizione all'Albo Professionale, attestata da un certificato in data non anteriore a sei mesi rispetto a quella di scadenza del bando;

b) certificati di specializzazione, ove possedute;

c) curriculum formativo e professionale redatto in carta semplice, datato e firmato e debitamente documentato con riferimento alle attività professionali, di studio, direzionali-organizzative elencate **nell'art.8 del DPR 484/97**.

Si precisa che in caso di mancata autocertificazione ai sensi degli artt. 46 e 47 del D.P.R. n. 445/2000 e s.m.i, il curriculum non sarà oggetto di valutazione.

d) certificazione attestante il servizio prestato con rapporto di impiego. Nei certificati di servizio devono essere indicate le posizioni funzionali o le qualifiche attribuite, le discipline nelle quali i servizi sono stati prestati nonché le date iniziali e terminali dei relativi periodi di attività;

fonte: http://burc.regione.campania.it

e) certificazione attestante la tipologia delle istituzioni in cui sono allocate le strutture presso le quali il candidato ha svolto la sua attività e la tipologia delle prestazioni erogate dalle strutture medesime;

f) certificazione attestante la posizione funzionale del candidato nelle strutture e le sue competenze con indicazione di eventuali specifici ambiti di autonomia professionale con funzioni di direzione;

g) certificazione attestante la tipologia qualitativa e quantitativa delle prestazioni effettuate dal candidato;

h) certificazione attestante eventuale attività didattica presso corsi di studio per il conseguimento di diploma di laurea o di specializzazione ovvero presso scuole per la formazione di personale sanitario con indicazione della materia e delle ore annue di insegnamento;

i) certificazione attestante il conseguimento delle pregresse idoneità nazionali ove possedute;

j) certificazione attestante la eventuale partecipazione a corsi, congressi, convegni e seminari, anche effettuati all'estero;

k) per le partecipazioni a corsi di perfezionamento post-universitario, a corsi di aggiornamento, a convegni, congressi e seminari il candidato dovrà allegare, **anche se autocertificati**, copia semplice degli attestati ovvero idonea documentazione probante. **La sola dichiarazione senza la presentazione degli attestati di partecipazione o della documentazione probante non sarà oggetto di valutazione;**

l) certificato di laurea;

m) un elenco in triplice copia ed in carta semplice dei documenti e dei titoli presentati, datato e firmato;

n) una sola copia fotostatica, fronte e retro, di un documento di identità in corso di validità, ai fini della validità dell'istanza di partecipazione.

Ai sensi dell'art. 15, comma 1, della Legge 183/2011 le Pubbliche Amministrazioni non possono più accettare né richiedere certificati in ordine a stati, qualità personali, fatti ed all'attività svolta presso Pubbliche Amministrazioni.

Pertanto le dichiarazioni in ordine a stati, qualità personali, fatti e attività prestate presso strutture pubbliche dovranno essere attestate esclusivamente mediante dichiarazioni sostitutive di certificazione o di atto di notorietà in originale.

I candidati dovranno presentare i certificati in originale o fotocopia dichiarata conforme all'originale, per tutte le attività (lavoro, formazione, ecc.) svolte presso strutture private.

I candidati dovranno, invece, allegare alla domanda **- in originale,** in copia autenticata ovvero in copia dichiarata conforme all'originale ai sensi degli artt. 19 e 47 del D.P.R. 445/2000 - la seguente documentazione che **non può essere oggetto di dichiarazione sostitutiva di certificazione o di atto di notorietà**:

a) la tipologia delle istituzioni in cui sono allocate le strutture presso le quali il candidato ha svolto la sua attività e alla tipologia delle prestazioni erogate dalle strutture medesime;

b) la tipologia e la quantità delle prestazioni effettuate dal candidato;

c) le casistiche che devono essere riferite al decennio precedente rispetto alla data di pubblicazione dell'avviso per estratto nella Gazzetta Ufficiale e devono essere certificate dal Direttore Sanitario sulla base delle attestazioni del Direttore del competente Dipartimento o Unità Operativa di appartenenza;

d) le pubblicazioni edite a stampa, di cui il candidato è autore o coautore, ritenute più significative.

Le pubblicazioni dovranno essere prodotte edite a stampa, in originale o copia autenticata e **materialmente presentate**. Ai sensi degli artt. 19, 38 e 47 del DPR 28/12/2000, n. 445, in luogo delle autentiche delle pubblicazione è consentita la produzione di semplici copie unitamente alla dichiarazione sostitutiva di atto di notorietà attestante la conformità all'originale delle copie delle pubblicazioni prodotte.

fonte: http://burc.regione.campania.it

Non è ammesso alcun riferimento a documentazione esibita per la partecipazione a precedenti concorsi, o comunque, esistente agli atti di questa Amministrazione.

Nella certificazione relativa ai servizi prestati presso le Aziende Sanitarie Locali e Aziende Ospedaliere deve essere attestato se ricorrono o meno le condizioni di cui all'art. 46 del DPR 761/79, in presenza delle quali il punteggio di anzianità deve essere ridotto. In caso positivo l'attestazione deve precisare la misura della riduzione del punteggio.

L'Amministrazione si riserva, comunque, la facoltà di richiedere, in qualsiasi momento la presentazione dei documenti attestanti il possesso dei requisiti dichiarati.

Alla presente procedura si applicano le norme di cui alla legge 15 maggio 1997 n.127, e successive modificazioni ed integrazioni, e al regolamento di esecuzione approvato con DPR n. 403/98 in materia di dichiarazione sostitutiva e di semplificazione delle domande di ammissione agli impieghi.

Qualora l'interessato produca, unitamente alla domanda, dichiarazioni sostitutive di certificazione o atto di notorietà, dovrà allegare alla domanda copia del documento personale di identità in corso di validità.

Verranno presi in considerazione i titoli redatti in lingua italiana, con l'esclusione dei titoli redatti in altre lingue, se non accompagnati da traduzione in lingua italiana.

Questa Amministrazione è tenuta ad effettuare, ai sensi dell'art. 71 del DPR 445/2000 e dell'art. 15 della Legge 183 del 12 novembre 2011, idonei controlli, anche a campione, e in tutti i casi in cui sorgano fondati dubbi sulla veridicità delle dichiarazioni sostitutive di cui agli artt. 46 e 47 ed a trasmettere le risultanze all'autorità competente, in base a quanto previsto dalla normativa in materia.

Fermo quanto previsto dall'art. 76 del citato DPR 445/2000 circa le sanzioni penali previste per le dichiarazioni false, qualora emerga la non veridicità del contenuto della dichiarazione, il dichiarante

fonte: http://burc.regione.campania.it

decade dai benefici eventualmente conseguiti al provvedimento emanato sulla base della dichiarazione non veritiera.

Si precisa che, tutta la documentazione allegata, non spillata (fogli alla rinfusa) non sarà oggetto di valutazione.

Art. 4 MODALITÀ E TERMINI PER LA PRESENTAZIONE DELLA DOMANDA

La domanda e la documentazione ad essa allegata devono essere inoltrate, specificando gli estremi del titolo del presente avviso **esclusivamente a mezzo del servizio pubblico postale - Raccomandata AR -** al seguente indirizzo: **Al Direttore Generale dell'Azienda Sanitaria Locale Napoli 3 Sud - Via Marconi n. 66 ex Presidio Bottazzi - 80059 Torre del Greco.**

Il termine per la presentazione delle domande di partecipazione all'avviso **scade il trentesimo giorno, decorrente** dal giorno successivo a quello della data di pubblicazione dell'estratto del presente bando **nella Gazzetta Ufficiale della Repubblica Italiana - IV Serie Speciale - Concorsi ed Esami.**

Qualora detto giorno sia festivo il termine è prorogato al primo giorno successivo non festivo. La data di spedizione è comprovata dal timbro e data dell'ufficio postale accettante. Il termine fissato per la presentazione delle domande è perentorio. La eventuale riserva di invio successivo di documenti è priva di effetti.

Non saranno, prese in considerazione le domande spedite a mezzo telegramma, fax o posta elettronica certificata e non certificata, nonché le domande inviate prima della pubblicazione dell'estratto nella Gazzetta Ufficiale della Repubblica Italiana - IV Serie Speciale - Concorsi ed Esami.

L'Amministrazione non assume responsabilità per la dispersione di comunicazioni dipendente da inesatta indicazione del recapito da parte del concorrente oppure da mancata o tardiva comunicazione del cambiamento dell'indirizzo indicato nella domanda, né per eventuali disguidi postali o, comunque, imputabili a terzi, a caso fortuito o forza maggiore.

fonte: http://burc.regione.campania.it

Art. 5 Nomina della Commissione Esaminatrice

La Commissione Esaminatrice sarà nominata con atto formale del Direttore Generale.

La Commissione Esaminatrice di selezione - ai sensi di quanto disposto dall'art. 15 ter comma 2 del D.Lgs. 19 Giugno 1999 n. 229 e ss.mm.ii. art 15 del D.lgs n. 502/1992 come modificato dall'art.20 comma 1 lettera a) della Legge 05 agosto 2022 n. 118 - è composta dal Direttore Sanitario dell'azienda interessata e da tre Direttori di Struttura Complessa nella medesima disciplina dell'incarico da conferire, dei quali almeno due responsabili di strutture complesse in regioni diverse da quella ove ha sede l'azienda interessata alla copertura del posto. I Direttori di Struttura Complessa sono individuati tramite sorteggio da un elenco nazionale nominativo costituito dall'insieme degli elenchi regionali dei Direttori di Struttura Complessa appartenenti ai ruoli regionali del Servizio sanitario nazionale.

Qualora fosse sorteggiato più di un Direttore di Struttura Complessa della medesima Regione ove ha sede l'Azienda interessata alla copertura del posto, è nominato componente della Commissione il primo sorteggiato e si prosegue nel sorteggio fino a individuare almeno due componenti della Commissione Direttori di Struttura Complessa in regioni diverse da quella ove ha sede la predetta azienda. Se all'esito del sorteggio di cui al secondo o al terzo periodo la metà dei Direttori di Struttura Complessa non è di genere diverso, si prosegue nel sorteggio fino ad assicurare ove possibile l'effettiva parità di genere nella composizione della Commissione, fermo restando il criterio territoriale di cui al terzo periodo.

Assume le funzioni di Presidente della Commissione il componente **con maggiore anzianità di servizio** tra i tre Direttori sorteggiati.

In caso di parità nelle deliberazioni della commissione prevale il voto del presidente.

Le operazioni di sorteggio dei Componenti per la Commissione Esaminatrice di selezione sono svolte dalla Commissione di sorteggio costituita con delibera del Direttore Generale n. 141 del 21 febbraio 2022.

Le operazioni di pubblico sorteggio dei componenti previste avranno **luogo alle ore 9,00** del **quindicesimo giorno** successivo a quello del termine di scadenza di presentazione delle domande di partecipazione al presente concorso, presso la Sede Legale dell'Asl Napoli 3 Sud - Via Marconi, 66 - 80059 Torre del Greco.

fonte: http://burc.regione.campania.it

Qualora detto giorno sia festivo, le operazioni di sorteggio avranno luogo il primo giorno successivo non festivo, nella stessa sede ed alla stessa ora.

Nel caso che il sorteggio, per motivi di forza maggiore, non possa aver luogo nel giorno sopra indicato ovvero qualora debba essere ripetuto a seguito di rinuncia da parte dei componenti sorteggiati o per qualsiasi legittimo impedimento degli stessi a far parte della Commissione Esaminatrice, lo stesso sarà effettuato, senza ulteriore avviso, che si intende dato fin d'ora, nella stessa sede ed alla stessa ora di **ogni mercoledì successivo** non festivo fino al completamento delle operazioni di sorteggio.

Art. 6 Modalità di Valutazione

I candidati che, a seguito della verifica effettuata dall'Ufficio competente, risultino in possesso dei requisiti generali e specifici di ammissione alla selezione, saranno avvisati del luogo e della data di effettuazione del colloquio almeno 15 giorni antecedenti la data individuata, tramite PEC e contestuale avviso sul sito internet aziendale. I candidati che non si presenteranno a sostenere il colloquio nel giorno, nell'ora e nella sede stabilita, saranno considerati rinunciatari all'Avviso, qualunque sia la causa dell'assenza, anche se non dipendente dalla volontà dei singoli concorrenti. La Commissione potrà procedere alla valutazione del curriculum di ciascun candidato, prima della data fissata per il colloquio, oppure nella stessa giornata dell'espletamento del colloquio.

La Commissione sulla base dell'analisi comparativa dei curricula, dei titoli professionali posseduti, avuto anche riguardo alle necessarie competenze organizzative e gestionali, dei volumi dell'attività svolta, dell'aderenza al profilo ricercato e degli esiti di un colloquio, attribuisce a ciascun candidato un punteggio complessivo secondo criteri fissati preventivamente e redige la graduatoria dei candidati, che sarà affissa all'esterno della sede di esame. A parità di punteggio prevale il candidato più giovane di età.

Terminate le relative operazioni di valutazione dei candidati la Commissione redigerà apposito verbale e la relazione sintetica da pubblicare sul sito aziendale, trasmettendoli formalmente al Direttore Generale, unitamente alla graduatoria.

fonte: http://burc.regione.campania.it

Inoltre, in osservanza dell'art. 8 dello stesso D.P.R. 484/97, preliminarmente al colloquio e alla valutazione del curriculum, stabilisce, tenuto conto del fabbisogno che il dirigente da incaricare deve soddisfare, come delineato dall'avviso, i criteri di valutazione.

La Commissione, per la valutazione dei candidati disporrà **di 100 punti** così ripartiti:

per curriculum _____ punti 40
prova colloquio _____ punti 60

L'attribuzione del punteggio del curriculum professionale concernono le attività professionali, di studio, direzionali - organizzative, con riferimento agli ultimi dieci anni ed in particolare:

a) alla tipologia delle istituzioni in cui sono allocate le strutture presso le quali il candidato ha svolto la sua attività e alla tipologia delle prestazioni erogate dalle strutture medesime;

b) alla posizione funzionale del candidato nelle strutture ed alle sue competenze con indicazione di eventuali specifici ambiti di autonomia professionale con funzioni di direzione, ruoli di responsabilità rivestiti anche con riguardo all'attività trattata nei precedenti incarichi misurabili in termini di volume e complessità;

c) alla tipologia qualitativa e quantitativa delle prestazioni effettuate dal candidato. Si precisa che l'attività deve essere riferita al decennio precedente alla data di pubblicazione nella Gazzetta Ufficiale della Repubblica Italiana IV Serie Speciale "Concorsi ed Esami", e deve essere certificata dal Direttore Sanitario sulla base dell'attestazione del Dirigente Responsabile di Dipartimento o Unità Operativa Complessa **Pena la non valutabilità,** in calce alla certificazione deve essere apposto il timbro dell'attestante e la firma dello stesso deve essere per esteso e leggibile;

d) ai soggiorni di studio o di addestramento professionale per attività attinenti alla disciplina in rilevanti strutture italiane o estere di durata non inferiore a tre mesi con esclusione dei tirocini obbligatori;

e) all'attività didattica presso corsi di studio per il conseguimento di Diploma di Laurea o di Specializzazione ovvero presso scuole per la formazione di personale sanitario con indicazione delle ore annue di insegnamento;

f) alla partecipazione a corsi, congressi, convegni e seminari, anche effettuati all'estero, sia in qualità di docente o relatore che in qualità di discente;

fonte: http://burc.regione.campania.it

g) pregresse idoneità nazionali ove possedute;

h) la produzione scientifica, **degli ultimi 10 anni,** sarà valutata in relazione all'attinenza alla disciplina ed in relazione alla pubblicazione su riviste nazionali ed internazionali, caratterizzate da criteri di filtro nell'accettazione dei lavori, nonché al suo impatto sulla comunità scientifica con rilevanza **dell'Impact Factor e/o H-index**;

i) volumi dell'attività svolta;

j) aderenza al profilo ricercato.

Il superamento della prova colloquio è subordinato al raggiungimento di una valutazione di sufficienza espressa in termini numerici **di almeno 42/60.**

Il colloquio è diretto alla valutazione delle capacità professionali del candidato nella specifica disciplina con riferimento anche alle esperienze professionali documentate nonché all'accertamento delle capacità gestionali, organizzative e di direzione con riferimento all'incarico da svolgere.

L'esclusione dall'avviso pubblico di selezione, previa verifica del possesso dei requisiti richiesti nel presente bando da parte dall'Ufficio competente, sarà disposta con provvedimento motivato del Direttore Generale.

Ai candidati non risultati in possesso dei requisiti previsti dal bando verrà comunque notificata la non ammissione all'avviso tramite PEC (motivazione dettagliata), stante la normativa sulla Privacy, e la pubblicazione sul sito aziendale **www.aslnapoli3sud.it**, **Homepage - Link Concorsi.**

Art. 7 Adempimenti della Commissione

La Commissione, ai sensi dell'art. 15, comma 7 bis, lett.b) del D.Lgs. 502/92, così come modificato dall'art.20 comma 1 lettera b) della Legge 05 agosto 2022 n. 118, " sulla base dell'analisi comparativa dei curricula, dei titoli professionali posseduti, avuto anche riguardo alle necessarie competenze organizzative e gestionali, dei volumi dell'attività svolta, dell'aderenza al profilo ricercato e degli esiti di un colloquio, la commissione attribuisce a ciascun candidato un punteggio complessivo secondo criteri fissati preventivamente e redige la graduatoria dei candidati."

fonte: http://burc.regione.campania.it

Art. 8 Conferimento Incarico

Il Direttore Generale procede alla nomina del candidato che ha conseguito il miglior punteggio al quale attribuirà l'incarico di Direttore dell'Unità Operativa Complessa di Neuropsichiatria Infantile afferente al Dipartimento di Salute Mentale, con atto deliberativo.

A parità di punteggio prevale il candidato più giovane di età.

L'incarico ha durata quinquennale, implica il rapporto di lavoro esclusivo ai sensi dell'art. 13 del D.Lgs. 229/99, dà titolo a specifico trattamento economico previsto dal vigente C.C.N.L. dell'Area Sanità del S.S.N ed è rinnovabile per lo stesso periodo o per periodo più breve.

Il conferimento dell'incarico avverrà mediante la stipula di apposito contratto individuale di lavoro e decorrerà dalla data di effettiva immissione in servizio.

E' fatto obbligo al candidato vincitore della selezione di acquisire, ove non già posseduto, l'attestato di formazione manageriale di cui al D.P.R. 484/97 nel primo corso utile.

La nomina decorre, agli effetti giuridici ed economici, dalla data di effettiva immissione in servizio.

Il Dirigente, al quale viene affidato l'incarico di Direzione di Struttura Complessa, è responsabile dell'efficace ed efficiente gestione delle risorse attribuite. I risultati della gestione sono sottoposti a verifica annuale tramite l'OIV.

Il rinnovo è disposto, con provvedimento motivato, dal Direttore Generale previa verifica al termine dell'incarico delle attività professionali svolte e dei risultati raggiunti.

L'incarico può essere revocato nei casi disciplinati dall'art. 15 ter, comma 3 del D.Lgs. n.229/1999.

L'azienda sanitaria interessata può preventivamente stabilire che, nei due anni successivi alla data del conferimento dell'incarico, nel caso in cui il dirigente a cui è stato conferito l'incarico dovesse dimettersi o decadere, si procede alla sostituzione conferendo l'incarico mediante scorrimento della graduatoria dei candidati.

Art. 9 Accesso agli Atti dell'Avviso Pubblico

L'accesso alla documentazione attinente ai lavori della Commissione esaminatrice è possibile a conclusione dell'Avviso Pubblico.

fonte: http://burc.regione.campania.it

Art. 10 Tutela dei Dati Personali-Informativa sulla Privacy

Ai sensi del D.lgs. 196/2003 i dati personali forniti dai candidati saranno tratti per le finalità di gestione dell'avviso e per la gestione del rapporto stesso.

Art. 11 Riserve dell'amministrazione

Il Direttore Generale si riserva la facoltà, per ragioni di pubblico interesse, di prorogare, modificare, sospendere o revocare a sua insindacabile giudizio il presente concorso, senza che gli aspiranti possano sollevare o vantare diritti di sorta.

L'Amministrazione, inoltre, si riserva:

- di effettuare controlli, ex artt. 71 e 75 D.P.R. n. 445/2000, anche a campione, sulla veridicità delle dichiarazioni sostitutive prodotte dai candidati;
- di richiedere agli aspiranti e/o a terzi, anche non strutture pubbliche, integrazioni, rettifiche e/o regolarizzazioni di documenti presentati dagli stessi, ritenute legittimamente attuabili e necessarie;
- di non procedere alle assunzioni in relazione all'intervento di particolari vincoli legislativi, regolamentari, finanziari od organizzativi, per cui il vincitore non potrà vantare alcun diritto soggettivo od interesse legittimo alla nomina.

RESPONSABILITA' PENALE

Qualora una dichiarazione risultasse mendace o venisse formato un atto falso o fatto uso dello stesso, l'autore sarà punito, ex art. 76 D.P.R. n. 445/2000, ai sensi del codice penale e delle leggi speciali in materia nonché stante quanto previsto dall'ultimo comma del qui citato art. 76.

Art. 12 Norme finali

Per quanto non espressamente previsto dal presente bando, si fa rinvio alla normativa vigente in materia.

Con la partecipazione all'avviso pubblico implica da parte del concorrente l'accettazione senza riserve di tutte le prescrizioni e precisazioni del presente avviso nonché di tutte le disposizioni di leggi vigenti in materia.

fonte: http://burc.regione.campania.it

Per tutto quanto ciò non espressamente previsto e menzionato nei precedenti paragrafi, valgono le disposizioni di legge che disciplinano la materia concorsuale.

Il presente bando sarà pubblicato integralmente sul **Bollettino Ufficiale della Regione Campania** e sul sito aziendale **www.aslnapoli3sud.it**, **Homepage** - **Link Concorsi,** dopo la pubblicazione dell'estratto del presente bando nella Gazzetta Ufficiale della Repubblica Italiana - IV Serie Speciale - Concorsi ed Esami.

Per eventuali informazioni e chiarimenti gli interessati potranno rivolgersi all'Ufficio Procedure Concorsuali, Via Marconi n. 66, 80059 Torre del Greco - il martedì mattina dalle ore 09,00 alle ore 13,00 e il mercoledì pomeriggio dalle ore 15,00 alle ore 17,00.

Per quanto non espressamente previsto nel presente bando, si fa riferimento alle disposizioni legislative che disciplinano la materia.

Il Direttore Generale
Dott. Giuseppe Russo
(n. 116205/2022)
Direttore
Risorse Umane
Esposito

GIUSEPPE
ESPOSITO
21.04.2023
12:59:35
GMT+01:00

fonte: http://burc.regione.campania.it

Allegato A

SI INVITA A SCRIVERE ALL'ESTERNO DELLA BUSTA:
"CONTIENE DOMANDA DI PARTECIPAZIONE A SELEZIONE"

Raccomandata A.R.

Al DIRETTORE GENERALE
Dell'Asl Napoli 3 Sud
Via Marconi n. 66
80059 Torre del Geco

Il sottoscritto (cognome)…….....…….……(nome)…..…….....……

nato/a …….…… il…… residente a …….

Via ……..……. n. …….. C.A.P……. Prov. ……

Tel. …….……..……,

e-mail _____posta certificata _____

presa visione dell'Avviso pubblico emesso da codesto Ente pubblicato nel BURC n._____ del_____ e per estratto nella Gazzetta Ufficiale IV Serie Speciale "Concorsi ed Esami" n. _____ del _____

C H I E D E

di essere ammesso/a all' avviso pubblico, per titoli e colloquio, per il conferimento di un incarico di durata quinquennale, eventualmente rinnovabile, di

DIRIGENTE MEDICO
nella disciplina di Neuropsichiatria Infantile
Area: Medica e delle Specialità Mediche
per la direzione della U.O.C. Neuropsichiatria Infantile,
afferente al Dipartimento di Salute Mentale
di questa ASL Napoli 3 Sud

A tale scopo dichiara, ai sensi dell'art. 46 e 47 del DPR n. 445/2000 sotto la propria responsabilità e consapevole delle conseguenze penali in caso di dichiarazioni mendaci (art. 76 DPR n. 445/00):

- di essere in possesso della cittadinanza ……..…… OPPURE di essere in una delle condizioni di cui al punto 1) del Paragrafo "Requisiti generali di ammissione" e precisamente…….(1)
  - ☐ di avere adeguata conoscenza della lingua italiana;
- ☐ di **non** avere riportato condanne penali (2)
  - ☐ di avere riportato condanne penali …….…….....……...……..; (2)

fonte: http://burc.regione.campania.it

- di non essere stato destituito o dispensato dall'impiego presso una Pubblica Amministrazione;
- di essere iscritto nelle liste elettorali del Comune (o Stato estero): ..……..……..……. (3)
- di aver conseguito la laurea in …….…….……..... presso l'Università di …….…… in data ……..…… ……..… (*per il titolo di studio conseguito all'estero indicare gli estremi del Decreto Ministeriale di riconoscimento ……);*
- di essere iscritto/a al n. ……. dell'Albo dell'Ordine dei medici – chirurghi/Psicologi della Provincia/Paese di …….. dal ..... (4)
- di aver conseguito la specializzazione in …….. presso l'Università di …….. in data …….. ……..….(5) (*per il titolo di studio conseguito all'estero indicare gli estremi del Decreto Ministeriale di riconoscimento ……)*
- di essere dipendente a tempo indeterminato presso .....……..... in qualità di…….....
  disciplina_____
- di essere nella seguente posizione riguardo gli obblighi militari: ……..….; (6)
- di impegnarsi ad acquisire l'attestato manageriale entro un anno dall'inizio dell'incarico;
- di aver preso visione e di conoscere le prescrizioni contenute nell'avviso di selezione;
- che le dichiarazioni rese sono documentabili;
- di accettare le condizioni previste dal bando;
- di autorizzare all'Azienda al trattamento dei propri dati personali, ai sensi del Decreto Legislativo 30.06.2003 n. 196 finalizzato agli adempimenti per l'espletamento della procedura concorsuale.

Chiede che ogni comunicazione inerente la selezione venga inviata al seguente indirizzo:
……..…….. ……..(7)

Si impegna a comunicare tempestivamente eventuali variazioni di indirizzo, sollevando l'ente da responsabilità in caso di mancata o tardiva comunicazione del cambiamento del domicilio indicato nella domanda.

Allega:

- curriculum formativo e professionale datato e firmato,
- elenco datato e firmato dei documenti e titoli presentati, numerati progressivamente in relazione al corrispondente titolo.
- **UNA sola fotocopia fronte retro di valido documento di identità**.

Luogo e data

***firma per esteso e leggibile del dichiarante* (8)**

NOTE per la compilazione della domanda:

1. Indicare se italiana, di altro Stato membro dell'Unione Europea oppure indicare una delle seguenti tipologie:
 - non avere la cittadinanza di uno stato membro dell'U.E. ma di essere familiare in possesso di diritto soggiorno o di diritto soggiorno permanente, di cittadino di uno stato membro dell'U.E.;
 - di essere cittadino di Paesi Terzi con permesso di soggiorno CE per soggiornanti di lungo periodo;
 - di essere titolare dello status di rifugiato o di protezione sussidiaria.
2. La dichiarazione va resa anche in caso negativo; in caso affermativo specificare le condanne riportate.
3. In caso di non iscrizione o di cancellazione dalle liste, indicarne i motivi.
4. In caso di iscrizione al corrispondente albo professionale di uno dei Paesi dell'Unione Europea, indicare il Paese di iscrizione.
5. Indicare se la specializzazione è stata conseguita ai sensi del D.Lvo 257/91 e/o 368/99 e durata.
6. Solo per i concorrenti di sesso maschile.
7. Indicare solo se diverso dalla residenza.
8. La firma in calce alla domanda non deve essere autenticata.

fonte: http://burc.regione.campania.it

ALLEGATO B

DICHIARAZIONE SOSTITUTIVA DELL'ATTO DI NOTORIETA'
resa ai sensi dell'art.47 del DPR 28 dicembre 2000, n. 445 e s.m.i.
(riguardante i servizi prestati)

Io sottoscritt_ _____

nato il _____ a _____ avvalendomi delle disposizioni di cui all'art. 47 del DPR 28 dicembre 2000, n. 445, consapevole delle responsabilità penali a carico di chi rilascia dichiarazioni mendaci, firma atti falsi o ne fa uso, sotto la mia personale responsabilità

D I C H I A R O

Di aver prestato o di prestare servizio presso i seguenti Enti:

ENTE*	**dal (gg/m/a)**	**dal (gg/m/a)**	**qualifica**	**tipo di rapporto ****	**Impegno orario**

***Ente** (se Ente Pubblico o istituto accreditato o istituto privato non accreditato)

**** **Indicare** se a tempo indeterminato, determinato, specialista ambulatoriale incaricato o sostituto, guardia medica, o libero professionista/consulente, Borse di Studio, COCOCO, Progetti, socio collaboratore presso cooperativa, dipendente di ditte appaltatrici, etc…, con indicazione dell'impegno orario settimanale ed in caso di risoluzione del rapporto di lavoro, indicarne le cause.

Per i servizi svolti in qualità di dipendente presso amministrazioni pubbliche, dichiaro che non ricorrono le condizioni di cui all'ultimo comma dell'art. 46 del D.P.R. 761/79 e dichiara altresì:

- ☐ di non aver fruito di aspettativa non retribuita.
- ☐ di aver fruito dei seguenti periodi di aspettativa non retribuita:

dal_____ al _____

Ai sensi dell'art. 38, comma 3, del D.P.R. 28.12.2000 n. 445 allego copia fotostatica completa di un documento di riconoscimento.

AVVERTENZA: Le dichiarazioni sostitutive sono soggette a controllo anche a campione. Ferma restando la responsabilità penale, il dichiarante decade dagli eventuali benefici conseguenti al provvedimento emanato sulla base della dichiarazione non veritiera.

N.B. Ai sensi del D.Lgs. 30.06.2003 n. 196 si rende noto che il trattamento dei dati personali suestesi è finalizzato unicamente all'espletamento della procedura alla quale il dichiarante ha presentato istanza corredata della presente dichiarazione.

Luogo e data

firma per esteso e leggibile del dichiarante

fonte: http://burc.regione.campania.it

(ALLEGATO C)

DICHIARAZIONI SOSTITUTIVE DELL'ATTO DI NOTORIETA'

(art. 47 D.P.R. 28/12/2000, N. 445)

Il/La sottoscritto/a_____ nato il _____ a _____ residente in _____ alla via _____, n. _____ C.A.P._____,

pienamente consapevole delle conseguenze penali in caso di dichiarazioni mendaci (art. 76 DP.R. 445/00)

DICHIARA

che le copie dei seguenti documenti, allegate alla presente dichiarazione

_____

_____

_____

_____

_____

_____

sono conformi agli originali.

Allega fotocopia di documento di identità.

Luogo e data

firma per esteso e leggibile del dichiarante

fonte: http://burc.regione.campania.it

Regione Campania
Azienda Sanitaria Locale Napoli 3 Sud
Via Marconi n. 66 (ex Presidio Bottazzi)
80059 Torre del Greco
P.I. C.F. - N° 06322711216

Avviso pubblico, per titoli e colloquio, per il conferimento di un incarico di durata quinquennale, eventualmente rinnovabile, di Direttore di struttura complessa della UOC di Prevenzione e Sicurezza Luoghi di Lavoro - Dipartimento Prevenzione.

PARTE GENERALE

In esecuzione della deliberazione **n. 334 del 27 marzo 2023,** esecutiva a norma di legge, in conformità alla vigente normativa concorsuale, al C.C.N.L. della Dirigenza Medica e Sanitaria e alle disposizioni regionali, è indetto avviso pubblico, per titoli e colloquio, per il conferimento di

n.1 incarico di durata quinquennale, eventualmente rinnovabile, di

Direttore di Struttura Complessa

UOC di Prevenzione e Sicurezza Luoghi di Lavoro

afferente al Dipartimento di Prevenzione di questa ASL Napoli 3 Sud.

Ruolo: SANITARIO
Profilo Professionale: MEDICI
Disciplina: MEDICINA DEL LAVORO E SICUREZZA DEGLI AMBIENTI DI LAVORO
Area: SANITA' PUBBLICA

Le modalità per l'espletamento dell'avviso in questione sono disciplinate dal C.C.N.L. vigente dell'Area Sanità del S.S.N., dal D.Lgs. n.502/92 e ss.mm.ii., dall'art. 1 del Decreto del Presidente della Repubblica 10 dicembre 1997 n. 483, dal Decreto del Presidente della Repubblica 10 dicembre 1997 n. 484 "Regolamento recante la determinazione dei requisiti per l'accesso alla direzione aziendale e dei requisiti e dei criteri per l'accesso al secondo livello dirigenziale per il personale del ruolo sanitario del Servizio Sanitario Nazionale", dal Decreto Dirigenziale della Giunta Regionale della Campania n, 49 del 15 marzo 2017 e dalla Legge 05 agosto 2022 n. 118.

fonte: http://burc.regione.campania.it

Per quanto non previsto nel presente bando si fa espresso rinvio alla normativa vigente in materia.

L'avviso pubblico verrà espletato nel rispetto delle norme che garantiscono le pari opportunità fra uomini e donne per l'accesso al lavoro, ai sensi della Legge n. 125 del 10/04/1991 e s.m.i..

ASL NAPOLI 3 SUD

Con Legge regionale n. 16 del 28 novembre 2008, pubblicata sul BURC n. 48 ter del 1 dicembre 2008, il Consiglio Regionale della Campania ha adottato le misure finalizzate a garantire il rispetto degli obblighi di contenimento della spesa e di razionalizzazione e riqualificazione del Sistema Sanitario regionale previsti dal Piano di rientro dal disavanzo di cui alla delibera della Giunta Regionale n. 460 del 20 marzo 2007, adottata a seguito dell'Accordo sottoscritto ai sensi dell'art. 1 comma 180 della legge n. 311 del 30 dicembre 2004 tra il Presidente della Regione Campania ed i Ministri della Salute e dell'Economia e delle Finanze; nell'ambito delle misure adottate, la citata legge regionale 16/08 ha disciplinato, all'art. 2, la modifica della legge regionale n. 32 del 3 novembre 1994, della razionalizzazione degli ambiti territoriali delle Aziende Sanitarie Locali.

La delibera della Giunta Regionale n. 505 del 20 marzo 2009 costituisce la nuova Azienda Sanitaria Locale Napoli 3 Sud. In data 10 agosto 2012 con decreto commissariale n. 98 e ss.mm.ii. il territorio del Comune di Portici è stato aggregato all'ASL Napoli 3 Sud modificandone gli ambiti e la concentrazione di popolazione di riferimento. La Giunta regionale della Campania con la deliberazione n. 751 del 21 dicembre 2012 ha stabilito la sede legale dell'ASL Napoli 3 Sud, nel Comune di Torre del Greco (Na) 80059 - alla Via Marconi n. 66, Partita IVA 06322711216.

Il D.lgs. 30 dicembre 1992 n. 502 e ss.mm.ii. ha attribuito, all'art. 3 comma 1 bis, all'Azienda Sanitaria Locale Napoli 3 Sud personalità giuridica pubblica ed autonomia imprenditoriale.

Nell'impianto complessivo del Servizio Sanitario Regionale, A.S.L. Napoli 3 Sud ha la funzione di promuovere e tutelare il benessere della popolazione di riferimento.

Esercita tale funzione attraverso l'erogazione diretta di servizi e la programmazione, indirizzo, committenza di servizi resi dalle altre Aziende Sanitarie Regionali e dalle Strutture accreditate pubbliche e private ed equiparate.

fonte: http://burc.regione.campania.it

Tutela della salute e promozione del benessere implicano l'integrazione con la dimensione sociale ed una supervisione ed un intervento esteso alla gestione dei bisogni manifesti della popolazione ed alla conseguente domanda diretta di servizi, ma anche un'attenzione specifica ai determinanti di tali bisogni ed alla qualità e quantità dell'offerta, in un contesto generale definibile ad "alta complessità".

DATI GENERALI

L'ASL Napoli 3 Sud, comprende 57 comuni, raggruppati in 13 Distretti Sanitari, n. 4 Ospedali Riuniti, i Dipartimenti, le Unità Operative Complesse, le Commissioni ed i Comitati;

- con un popolazione di 1.068.000 abitanti
- una estensione territoriale di 620 kmq
- una densità abitativa di 1731,4 abitanti per kmq.

CARATTERISTICHE SPECIFICHE DEL PROFILO PROFESSIONALE: dell'UOC di Prevenzione e Sicurezza Luoghi di Lavoro afferente al Dipartimento di Prevenzione

DEFINIZIONE DEL FABBISOGNO

Il Dipartimento di Prevenzione è una macrostruttura operativa dell'Azienda Napoli 3 Sud che garantisce la tutela della salute collettiva, perseguendo obiettivi di promozione della salute, prevenzione delle malattie acute e croniche e delle disabilità, miglioramento della qualità della vita, attraverso il recepimento e l'attuazione degli indirizzi contenuti nel Piano Sanitario Regionale e nel Piano Sanitario di Prevenzione. A tal fine promuove azioni volte a sorvegliare lo stato di salute della popolazione e i suoi determinanti e ad individuare e rimuovere le cause di nocività e malattia di origine ambientale, umana e animale, mediante iniziative coordinate con i distretti e con gli altri dipartimenti, prevedendo il coinvolgimento di operatori di diverse discipline. Partecipa alla formulazione del programma di attività, fornendo proposte d'intervento nelle materie di competenza.

Il Dipartimento di Prevenzione è dotato di autonomia tecnico-gestionale, organizzativa e contabile ed è organizzato in centri di costo e di responsabilità e come tale è dotato di una organizzazione flessibile, capace di adattarsi alle esigenze territoriali.

L'assetto organizzativo e le funzioni del Dipartimento di Prevenzione sono ben individuate dalle norme nazionali e regionali, in virtù dell'evoluzione normativa derivante dalle successive modifiche del D.Lgs. 502/92 e s.m.i. e dalle conseguenti norme regionali.

fonte: http://burc.regione.campania.it

Inoltre la norma del D.L. n. 158 del 13.09.2012, convertito con modificazioni nella Legge n. 189 del 8.11.2012, le strutture organizzative dell'area di sanità pubblica veterinaria e sicurezza alimentare devono operare quali centri di responsabilità dotati di autonomia tecnico funzionale ed organizzativa nell'ambito della struttura dipartimentale e rispondono del perseguimento degli obiettivi dipartimentali aziendali, dell'attuazione delle disposizioni normative e regolamentali, regionali, nazionali ed internazionali, nonché della gestione delle risorse economiche attribuite.
L'organizzazione del Dipartimento di Prevenzione è modulata, superando la frammentarietà delle funzioni e garantendo la piena integrazione tra le UU.OO. che lo compongono, secondo i principi di flessibilità, adattabilità, revisione periodica, orientamento progettuale delle attività, tenendo conto delle peculiarità dei vari ambiti territoriali, degli insediamenti produttivi presenti, del radicamento territoriale dei servizi, dell'entità numerica della popolazione (umana ed animale), delle caratteristiche orografiche, della viabilità, dei collegamenti in ambito provinciale, delle esigenze culturali dei territori nonché delle loro specifiche richieste prestazionali.
L'architettura organizzativa declinata garantisce le seguenti funzioni di prevenzione collettiva e sanità pubblica (Livelli essenziali di assistenza):
• Sorveglianza, prevenzione e controllo delle malattie infettive e parassitarie, inclusi i programmi vaccinali;
• Tutela della salute e della sicurezza degli ambienti aperti e confinati;
• Sorveglianza, prevenzione e tutela della salute e sicurezza sui luoghi di lavoro;
• Salute animale e igiene urbana veterinaria;
• Sicurezza alimentare - tutela della salute dei consumatori;
• Sorveglianza e prevenzione primaria delle malattie croniche, inclusi la promozione di stili di vita sani ed i programmi organizzati di screening;
• Sorveglianza e prevenzione nutrizionale.
Il Dipartimento di Prevenzione contribuisce inoltre alle attività di promozione della salute e di prevenzione delle malattie cronico-degenerative, curando in particolare l'attuazione del Piano Regionale di Prevenzione, in collaborazione con gli altri servizi e Dipartimenti Aziendali.
Per il Dipartimento di Prevenzione si prevede un'organizzazione su due livelli: livello centrale e livello territoriale.

Livello centrale del Dipartimento di Prevenzione

Il livello centrale, cui sarà affidata la ***"mission funzionale"*** e cioè di direzione tecnico organizzativa e gestionale complessiva, che sovrintenderà alla programmazione generale delle attività, alla verifica dell'efficienza, dell'efficacia e della qualità degli interventi e del rispetto dei Livelli di Assistenza, costituito dalla tecnostruttura dipartimentale nella quale sono incardinate le seguenti strutture:
n. 9 UU.OO.CC.
1. UOC Servizio Igiene e Sanità Pubblica
2. UOC Servizio Epidemiologia e Prevenzione
3. UOC Servizio Prevenzione e Sicurezza Luoghi di Lavoro
4. UOC Servizio Igiene degli Alimenti e della nutrizione
5. UOC Servizio Igiene e Medicina del Lavoro

fonte: http://burc.regione.campania.it

6. UOC Servizio Veterinario Sanità Animale
7. UOC Servizio Veterinario Igiene degli Alimenti di Origine Animale
8. UOC Servizio Veterinario Igiene degli Allevamenti e Produzioni Zootecniche
9. UOC Amministrativa.

n. 1.U.O.S.D. Registro Tumori

n. 4 UU.OO.SS. Livello Centrale

 Sicurezza Alimentare e allerte alimenti –Gestione delle imprese alimentari (SIAN)

 Gestione del sistema rapido di allerta e sicurezza degli alimenti di origine animale e mangimi – Gestione delle imprese alimentari (Vet. B);

 Assistenza specialistica e prevenzione del randagismo - (Vet A);

 Igiene della nutrizione (SIAN).

n. 18 Incarichi di Alta Specializzazione (I.P.A.S.) che afferiscono alle seguenti Strutture:

UOC IGIENE DEGLI ALIMENTI E DELLA NUTRIZIONE
• I.P.A.S. Ispettorato Micologico;
• I.P.A.S. Fitosanitari e contaminanti chimici negli alimenti.

UOC IGIENE E SANITA' PUBBLICA
• I.P.A.S. Igiene suolo e abitato, bonifiche urbane;
• I.P.A.S. Medicina dello sport.

UOC EPIDEMIOLOGIA E PREVENZIONE
• I.P.A.S. Screening oncologici e malattie cronico-degenerative;
• I.P.A.S. Educazione alla Salute;
• I.P.A.S. Profilassi Internazionale Medicina dei Viaggiatori;
• I.P.A.S. Manutenzione e sviluppo dei sistemi di sorveglianza e dei sistemi informativi per la salute Programma A - PRP;
• I.P.A.S. Infezioni e Salute Programma G - PRP.

UOC SANITA' ANIMALE
• I.P.A.S. Piani di risanamento allevamenti.

UOC IGIENE DEGLI ALIMENTI DI ORIGINE ANIMALE
• I.P.A.S. Ristorazione collettiva e pubblica;
• I.P.A.S. Epidemiologia Veterinaria.

UOC IGIENE DEGLI ALLEVAMENTI E DELLE PRODUZIONI ZOOTECNICHE
• I.P.A.S. Benessere degli animali da reddito e da compagnia.

UOC IGIENE E MEDICINA DEL LAVORO
• I.P.A.S. Amianto;
• I.P.A.S. Rischio Chimico.

UOC SICUREZZA E PREVENZIONE DEGLI AMBIENTI DI LAVORO
• I.P.A.S. Impiantistica.

UOSD REGISTRO TUMORI
• I.P.A.S. Analisi Ricerca;
• I.P.A.S. Integrazione Processi assistenziali oncologici.

fonte: http://burc.regione.campania.it

Livello territoriale del Dipartimento di Prevenzione

Costituito dalle Strutture Semplici (U.O.S.), dipendenti amministrativamente dalla Direzione del Dipartimento e funzionalmente, per le attività, dalle Strutture Complesse di competenza afferenti al Dipartimento.

Esse rappresentano il livello operativo delle attività di Sanità Pubblica, Prevenzione e Sicurezza dei Luoghi di Lavoro, di Sicurezza alimentare e Sanità Pubblica Veterinaria ed hanno territori di competenza sovradistrettuali ed, in particolare:

UU.OO.SS di Prevenzione Collettiva – inter-distrettuali n°06

UU.OO.SS Luoghi di Lavoro – inter-distrettuali n°02

UU.OO.SS Veterinaria (Vet.A) – inter-distrettuali n°02

UU.OO.SS. Veterinaria (Vet.B) –inter-distrettuali n°0 3

U.O.S Veterinaria (Vet.C) – inter-distrettuale n°01

In particolare, il Dipartimento di Prevenzione, così come statuito dalla Legge Regionale 32/94, si articola in tre Aree di Coordinamento cui afferiscono, rispettivamente i seguenti Servizi:

"**Area di Sanità Pubblica":**

UOC Igiene e sanità pubblica;

UOC Epidemiologia e Prevenzione;

UOC Igiene degli alimenti e della nutrizione.

"**Area di Prevenzione e Sicurezza Luoghi di Lavoro":**

UOC Igiene e medicina del lavoro;

UOC Prevenzione e sicurezza degli ambienti di lavoro.

"Area Sanità Pubblica Veterinaria"

UOC Sanità animale;

UOC Igiene degli alimenti di origine animale;

UOC Igiene degli allevamenti e delle produzioni zootecniche.

Le Aree di Coordinamento di Sanità Pubblica, di Sanità Pubblica Veterinaria e di Prevenzione e Sicurezza Luoghi di Lavoro svolgono funzioni di coordinamento delle attività delle UU.OO.CC. ad esse afferenti.

Le Strutture complesse svolgono, a livello centrale, per le rispettive competenze, le funzioni di programmazione, indirizzo tecnico e controllo (monitoraggio costante) relative a tutte le attività svolte a livello centrale e periferico.

Per l'Area di Sanità Pubblica, l'operatività dei Servizi, è così garantita:

Il Servizio Igiene degli Alimenti e della Nutrizione (SIAN), a livello centrale, si articola in due Unità Operative Semplici:

1) Sicurezza Alimentare, Allerta Alimenti e Gestione Imprese Settore Alimentare,

2) Igiene della Nutrizione, che coadiuvano il Direttore del Servizio in ambiti specifici di attività proprie.

Servizio Igiene e Sanità Pubblica (SISP) e il Servizio di Epidemiologia e Prevenzione (SEP) non prevedono Unità Operative Semplici a livello centrale.

fonte: http://burc.regione.campania.it

I tre Servizi, SIAN, SISP e SEP, a livello periferico, sono correlati con le 6 UU.OO.SS. di Prevenzione Collettiva territoriali, che hanno il compito di svolgere tutte le attività programmate dai Servizi Centrali, tenuto conto che il carico di lavoro assegnato è pari a 1/3 per ognuno dei tre Servizi di riferimento, attraverso la programmazione annuale e le verifiche periodiche sul grado di raggiungimento degli obiettivi.
Per l'Area di Sanità Pubblica Veterinaria, l'operatività dei Servizi, è così garantita:
• Il Servizio Veterinario di Sanità Animale (Area A) a livello centrale, si articola in una Unità Operativa Semplice, Assistenza Specialistica e Prevenzione del Randagismo, mentre a livello periferico in due UU.OO.VV. Specialistiche territoriali.
• Il Servizio Veterinario Igiene deli Alimenti di Origine Animale (Area B) a livello centrale, si articola in una Unità Operativa Semplice, Gestione Sistema Rapido di Allerta, Sicurezza Alimentare e Gestione delle Imprese del Settore Alimentare, mentre a livello periferico in tre UU.OO.VV. Specialistiche territoriali.
• Il Servizio Veterinario di Igiene degli Allevamenti e delle Produzioni Zootecniche (Area C), che non ha
Unità Operative Semplici Centrali, a livello periferico è articolato in una U.O.V. specialistica territoriale.
Per l'Area di Prevenzione Luoghi di Lavoro, l'operatività dei Servizi, è così garantita:
• Il Servizio Igiene e Medicina del Lavoro (S.I.M.L.) e il Servizio Prevenzione e Sicurezza degli Ambienti di Lavoro (S.P.S.A.L.); entrambi non hanno Unità Operativi Semplici Centrali, mentre a livello periferico sono articolati in due Unità Operative Semplici Luoghi di Lavoro (UU.OO.L.L.) il cui carico di lavoro è riferito per ½ a ciascuno dei rispettivi Servizi, S.I.M.L. e S.P.S.A.L.
Le UU.OO.SS. centrali dipendono, amministrativamente e funzionalmente dal Servizio Centrale di appartenenza.
Le UU.OO.SS. Periferiche (UU.OO.P.C., UU.OO.VV. e UU.OO.LL.) sono dipendenti direttamente dal Dipartimento di Prevenzione, dal punto di vista amministrativo, mentre funzionalmente e tecnicamente fanno capo ai Servizi Centrali.

PROFILO OGGETTIVO: GOVERNO CLINICO

La UOC di Prevenzione e Sicurezza Luoghi di Lavoro

• Accertamento dei fattori di rischio di tutte le attività lavorative;
• Vigilanza e controllo in tutti i luoghi di lavoro;
• Vigilanza e controllo nei cantieri edili;
• Atti prescrittivi e comunicazioni di reato alla Procura riferiti a tutti gli ambienti lavorativi;
• Inchieste di infortuni sul lavoro;
• Inchiesta sulle modalità di accadimento degli infortuni sul lavoro e individuazione delle responsabilità con relazione conclusiva;
• Verifiche periodiche di impianti in ambienti di vita, in regime di esclusività;
• Verifiche periodiche di impianti in ambienti di vita, in regime di concorrenza;
• Omologazione di impianti elettrici antideflagranti;

fonte: http://burc.regione.campania.it

• Verifiche della conformità delle macchine ai R.E.S. (Requisiti Essenziali di Sicurezza);
• Raccolta, elaborazione e diffusione di dati statistici relativi alla sicurezza negli ambienti di lavoro;
• Atti prescrittivi con sanzione amministrativa;
• Vigilanza REACH;
• Accertamento di tirocinio per aspiranti conduttori di generatori di vapore;
• Informazione all'utenza sulle normative, procedure e conoscenze tecniche e scientifiche inerenti gli ambienti destinati ad attività lavorative, gli impianti, le macchine, le attrezzature e i dispositivi di protezione individuali;
• Consulenza alle aziende, mediante pareri preventivi su progetti di nuovi insediamenti produttivi (edifici, locali, posti di lavoro, impianti), ampliamenti e adattamenti di insediamenti preesistenti;
• Formazione alla sicurezza delle figure istituzionali previste dal D. Lgs. n° 81/08 e s.m.i. (datori di lavoro, dirigenti, preposti, lavoratori, ASPP, RSPP, RLS);
• Educazione alla sicurezza degli allievi delle scuole di ogni ordine e grado.

PROFILO SOGGETTIVO: COMPETENZE SPECIFICHE RICHIESTE PER RICOPRIRE LA FUNZIONE

Il Direttore dell' UOC di Prevenzione e Sicurezza Luoghi di Lavoro

- capacità di definire gli obiettivi operativi nell'ambito della programmazione aziendale, dipartimentale e delle risorse assegnate;
- capacità di negoziare il budget e gestire l'U.O. in aderenza agli atti programmatori;
- orientamento a valorizzare il ruolo di tutti gli operatori e favorirne la crescita professionale;
- capacità di motivare e coinvolgere i propri collaboratori; • capacità atte a favorire la soluzione dei conflitti favorendo un clima organizzativo volto al benessere degli operatori;
- capacità di operare in contesti multidisciplinari e multireferenziali con particolare riferimento alla collaborazione con le UO del Dipartimento di Prevenzione;
- capacità di coordinare professionalità diverse;
- capacità di lavoro con i principali stake-holder istituzionali, organizzazioni di Settore ed Istituzioni Educative; • conoscenza dei dettami del D.lgs. n. 81/2008 in materia di tutela della salute e della sicurezza nei luoghi di lavoro e promuovendo l'identificazione e la mappatura dei rischi prevedibili e gestibili, collegati all'attività professionale;
- conoscenza della normativa specifica in materia di risk management e delle relative applicazioni. Innovazione ricerca e governo clinico;
- capacità di definire e utilizzare le procedure operative e le risorse della struttura, sia a fini tecnico preventivi che di vigilanza;
- capacità di identificare i bisogni di salute della realtà produttiva territoriale e definire conseguenti strategie di risposta;
- capacità di identificare l'evoluzione dei fattori di rischio specifici e relativi interventi di prevenzione;
- capacità di redigere piani di emergenza ed evacuazione e di fornire consulenza e pareri per la sicurezza alle varie strutture aziendali;

fonte: http://burc.regione.campania.it

- orientamento all'innovazione tecnico- organizzativa e capacità di guidarne i processi applicativi;
- capacità di integrazione con i processi tecnici dipartimentali ed aziendali.

- Competenze manageriali:

Leadership - assunzione di responsabilità, orientamento al cliente, problem solving, programmazione, orientamento ai risultati, gestione e sviluppo dei collaboratori, sviluppo azioni di collaborazione ed integrazione con i Dipartimenti e le altre strutture complesse e con soggetti /enti esterni su tematiche di interesse sanitario.

• Conoscenze scientifiche:

Conoscenza delle banche dati in uso nel sistema sanitario e socio-sanitario regionale e nazionale, gestione di Dataset con strumenti informatici dedicati, estrazione di informazioni di sintesi, valutazione statistico epidemiologica dei risultati.

• Attitudini necessarie per assolvere in modo idoneo alle funzioni:

Conoscenze di metodiche e tecniche:

• igiene e sicurezza del lavoro; • clinica del lavoro e delle tecnopatie; • igiene e tossicologia industriale; • ergonomia e psicologia del lavoro; • biostatistica ed epidemiologia occupazionale; • legislazione prevenzionale e giudiziaria; • Sistemi di Gestione della Sicurezza.
Utilizzo tecniche e tecnologie:
• indagine di infortuni e malattie professionali; • attività di polizia giudiziaria; • epidemiologia occupazionale ed ambientale; • progettazione per obiettivi; • studio dei fattori di rischio lavorativo; • formazione ed informazione sui temi della salute e sicurezza del lavoro; • gestione banche dati.

Il candidato deve dimostrare un atteggiamento positivo nell'affrontare e promuovere i cambiamenti organizzativi, tenuta emotiva nelle difficoltà, evidenti capacità di leadership, coscienza del proprio ruolo.

Possono partecipare all'avviso coloro che siano in possesso dei seguenti requisiti generali e specifici previsti dal Decreto Legislativo 30 dicembre 1992 n.502 e successive modificazioni ed integrazioni, dall'art. 1 del D.P.R. 10 dicembre 1997 n. 483 e dal D.P.R. 10 dicembre 1997 n. 484**.**

Art. 1 <u>Requisiti per l'ammissione</u>

Possono partecipare all'avviso coloro che sono in possesso dei seguenti requisiti:

Requisiti Generali:

1) Cittadinanza italiana, salve le equiparazioni stabilite dalle leggi vigenti, o cittadinanza di uno dei Paesi dell'Unione Europea o Paesi terzi ai sensi dell'art. 38 del D.Lgs 165/2001 così come modificato dall'art. 7 della Legge 6.8.2013 n. 97;

fonte: http://burc.regione.campania.it

I cittadini di uno dei Paesi dell'Unione Europea o Paesi Terzi devono comunque essere in possesso dei seguenti requisiti:

- godimento di diritti civili e politici anche negli stati d'appartenenza o di provenienza;
- possesso, fatta eccezione della titolarità della cittadinanza italiana, di tutti gli altri requisiti previsti per i cittadini della Repubblica;
- adeguata conoscenza della lingua italiana.

2) idoneità fisica all'impiego. L'accertamento dell'idoneità fisica all'impiego è effettuato a cura dell'Azienda Sanitaria Locale prima dell'immissione in servizio.

Requisiti Specifici:

a) iscrizione al rispettivo albo dell'ordine dei medici attestata con dichiarazione sostitutiva contenente tutti gli elementi identificativi (sede dell'ordine, numero di iscrizione e decorrenza). L'iscrizione al corrispondente albo professionale di uno dei Paesi dell'Unione Europea consente la partecipazione ai concorsi, fermo restando l'obbligo dell'iscrizione all'albo in Italia prima dell'assunzione in servizio;

b) anzianità di servizio di sette anni, di cui cinque nella disciplina **Medicina del Lavoro e Sicurezza degli Ambienti di Lavoro** o disciplina equipollente e specializzazione nella disciplina **Medicina del Lavoro e Sicurezza degli Ambienti di Lavoro** o in disciplina equipollente **ovvero** anzianità di servizio di dieci anni nella disciplina di **Medicina del Lavoro e Sicurezza degli Ambienti di Lavoro.**

L'anzianità di servizio utile per l'accesso deve essere maturata presso pubbliche amministrazioni, Istituti di ricovero e cura a carattere scientifico, Istituti o Cliniche universitarie e Istituti zooprofilattici sperimentali (art. 10 DPR 484/97).

Le discipline equipollenti sono quelle previste dal D.M. 30/1/1998 e ss-mm.ii..

E' valutato il servizio non di ruolo a titolo di incarico, di supplenza o in qualità di straordinario, ad esclusione di quello prestato con qualifiche di volontario, di precario, di borsista o similari, ed il servizio di cui al settimo comma dell'articolo unico del D.L. 23.12.78, n. 817, convertito con modificazioni nella Legge 19.12.79, n. 54.

fonte: http://burc.regione.campania.it

Ai fini della certificazione le dichiarazioni sostitutive devono indicare le posizioni funzionali o le qualifiche attribuite, le discipline nelle quali i servizi sono stati prestati, nonché le date iniziali e terminali dei relativi periodi di attività.

E' valutabile, altresì, ai sensi del Decreto 23 marzo 2000, n. 184, nell'ambito del requisito di anzianità di servizio di sette anni richiesto ai medici in possesso di specializzazione dall'articolo 5, comma 1, lettera b), del D.P.R. 10 dicembre 1997, n. 484, il servizio prestato in regime convenzionale a rapporto orario presso le strutture a diretta gestione delle Aziende Sanitarie e del Ministero della Sanità in base ad accordi nazionali. Il suddetto servizio è valutato con riferimento all'orario settimanale svolto rapportato a quello dei medici dipendenti delle Aziende Sanitarie.

Le dichiarazioni sostitutive devono contenere l'indicazione dell'orario di attività settimanale.

d) curriculum in cui sia documentata una adeguata esperienza ai sensi dell'art. 8 del DPR 484/1997;

e) attestato di formazione manageriale. Fino all'espletamento del primo corso di formazione manageriale, l'incarico sarà attribuito senza l'attestato, fermo restando l'obbligo di acquisirlo entro un anno dall'inizio dell'incarico. Il mancato superamento del primo corso, attivato dalla Regione successivamente al conferimento dell'incarico, determina la decadenza dall'incarico stesso (art. 15 c) 8 del D.lgs 502 del 1992 e s.m.i..

Non possono accedere all'impiego coloro che siano esclusi dall'elettorato attivo e coloro che siano stati destituiti o dispensati dall'impiego presso pubbliche amministrazioni.

I requisiti prescritti dovranno essere posseduti alla data di scadenza del termine stabilito dal presente bando per la presentazione delle domande di ammissione.

Art. 2 Domanda di partecipazione all'avviso pubblico

La domanda di partecipazione, **dovrà essere redatta in carta semplice** con ordine - chiarezza e precisione, **con sistema di videoscrittura o macchina** seguendo lo schema che si allega al presente bando e dovrà riportare tutte le dichiarazioni di seguito riportate ed essere sottoscritta dal candidato, **pena l'esclusione.**

fonte: http://burc.regione.campania.it

Nella domanda di ammissione il candidato deve dichiarare, ai sensi dell'art.46 del DPR 445/2000, consapevole che, in caso di falsità in atti e dichiarazioni mendaci, decadrà dai benefici eventualmente conseguiti, fatte salve le responsabilità penali di cui agli artt.75 e 76 del DPR 445/2000, quanto segue:

1) cognome e nome, data e luogo di nascita, residenza;

2) il possesso della cittadinanza italiana salve le equiparazioni stabilite dalle leggi vigenti, o cittadinanza di uno dei Paesi dell'Unione Europea/Paese Terzo (in tal caso il candidato deve dichiarare il possesso dei requisiti di cui al punto a) dei "Requisiti generali");

3) il comune di iscrizione nelle liste elettorali, ovvero i motivi della non iscrizione o della cancellazione dalle liste medesime;

4) le eventuali condanne penali riportate e le eventuali pendenze penali che impediscono la costituzione del rapporto d'impiego con la pubblica amministrazione, ovvero di non aver riportato condanne penali;

5) godimento di diritti civili e politici anche negli stati d'appartenenza o di provenienza;

6) la posizione nei riguardi degli obblighi militari;

7) il possesso, con dettagliata descrizione, dei requisiti specifici e generali di ammissione all'avviso pubblico - Per quanto riguarda la Specializzazione, deve essere indicata l'esatta e completa dicitura della stessa, la data, e l'Università presso cui è stata conseguita. Per quanto attiene all'iscrizione all'Albo dell'Ordine dei Medici, dovrà essere indicato il numero d'ordine e la data di decorrenza;

8) I servizi prestati presso Pubbliche Amministrazioni e le eventuali cause di risoluzione di precedenti rapporti di pubblico impiego ovvero dichiarazione di non aver prestato servizio presso una Pubblica Amministrazione;

9) l'autorizzazione all'Azienda al trattamento dei propri dati personali, ai sensi del Decreto Legislativo 30.06.2003 n. 196 e ss.mm.ii. finalizzato agli adempimenti per l'espletamento della procedura concorsuale;

10) di accettare le condizioni previste dal bando,

11) il domicilio presso il quale deve essere fatta pervenire ogni necessaria comunicazione inerente all'avviso pubblico.

Gli aspiranti hanno l'obbligo di comunicare gli eventuali cambiamenti di indirizzo.

fonte: http://burc.regione.campania.it

L'Amministrazione non assume responsabilità per la dispersione di comunicazioni dipendente da inesatta indicazione del recapito da parte del concorrente oppure da mancata o tardiva comunicazione del cambiamento dell'indirizzo indicato nella domanda, né per eventuali disguidi postali o telegrafici o, comunque, imputabili a fatto di terzi, a caso fortuito o forza maggiore. In caso di mancata indicazione vale, ad ogni effetto, la residenza di cui al n. 1 del punto 3;

La domanda dovrà essere datata e firmata dal candidato. L'omissione, anche parziale, delle dichiarazioni ai suindicati punti 1,2,3,4,5,6,7,8,9,10 e 11 nonché la mancata sottoscrizione della domanda di partecipazione, comportano l'esclusione dall'avviso.

Ai sensi dell'art. 39 del D.P.R. 444/2000, la firma del candidato in calce alla domanda non è più soggetta ad autenticazione.

Ai sensi dell'art. 20, della Legge 05.02.1992, n. 104, i candidati portatori di handicap hanno la facoltà di indicare, nella domanda di partecipazione all'avviso, l'ausilio necessario in relazione al proprio handicap, nonché 'eventuale necessità di tempi aggiuntivi per l'espletamento della prova.

Art. 3 Documentazione da allegare alla domanda

Alla domanda di partecipazione all'avviso gli aspiranti devono allegare, **a pena di esclusione,** i seguenti documenti:

a) iscrizione all'Albo Professionale, attestata da un certificato in data non anteriore a sei mesi rispetto a quella di scadenza del bando;

b) certificati di specializzazione, ove possedute;

c) curriculum formativo e professionale redatto in carta semplice, datato e firmato e debitamente documentato con riferimento alle attività professionali, di studio, direzionali-organizzative elencate **nell'art.8 del DPR 484/97**.

Si precisa che in caso di mancata autocertificazione ai sensi degli artt. 46 e 47 del D.P.R. n. 445/2000 e s.m.i, il curriculum non sarà oggetto di valutazione.

d) certificazione attestante il servizio prestato con rapporto di impiego. Nei certificati di servizio devono essere indicate le posizioni funzionali o le qualifiche attribuite, le discipline nelle quali i servizi sono stati prestati nonché le date iniziali e terminali dei relativi periodi di attività;

fonte: http://burc.regione.campania.it

e) certificazione attestante la tipologia delle istituzioni in cui sono allocate le strutture presso le quali il candidato ha svolto la sua attività e la tipologia delle prestazioni erogate dalle strutture medesime;

f) certificazione attestante la posizione funzionale del candidato nelle strutture e le sue competenze con indicazione di eventuali specifici ambiti di autonomia professionale con funzioni di direzione;

g) certificazione attestante la tipologia qualitativa e quantitativa delle prestazioni effettuate dal candidato;

h) certificazione attestante eventuale attività didattica presso corsi di studio per il conseguimento di diploma di laurea o di specializzazione ovvero presso scuole per la formazione di personale sanitario con indicazione della materia e delle ore annue di insegnamento;

i) certificazione attestante il conseguimento delle pregresse idoneità nazionali ove possedute;

j) certificazione attestante la eventuale partecipazione a corsi, congressi, convegni e seminari, anche effettuati all'estero;

k) per le partecipazioni a corsi di perfezionamento post-universitario, a corsi di aggiornamento, a convegni, congressi e seminari il candidato dovrà allegare, **anche se autocertificati**, copia semplice degli attestati ovvero idonea documentazione probante. **La sola dichiarazione senza la presentazione degli attestati di partecipazione o della documentazione probante non sarà oggetto di valutazione;**

l) certificato di laurea;

m) un elenco in triplice copia ed in carta semplice dei documenti e dei titoli presentati, datato e firmato;

n) una sola copia fotostatica, fronte e retro, di un documento di identità in corso di validità, ai fini della validità dell'istanza di partecipazione.

Ai sensi dell'art. 15, comma 1, della Legge 183/2011 le Pubbliche Amministrazioni non possono più accettare né richiedere certificati in ordine a stati, qualità personali, fatti ed all'attività svolta presso Pubbliche Amministrazioni.

fonte: http://burc.regione.campania.it

Pertanto le dichiarazioni in ordine a stati, qualità personali, fatti e attività prestate presso strutture pubbliche dovranno essere attestate esclusivamente mediante dichiarazioni sostitutive di certificazione o di atto di notorietà in originale.

I candidati dovranno presentare i certificati in originale o fotocopia dichiarata conforme all'originale, per tutte le attività (lavoro, formazione, ecc.) svolte presso strutture private.

I candidati dovranno, invece, **allegare alla domanda - in originale,** in copia autenticata ovvero in copia dichiarata conforme all'originale ai sensi degli artt. 19 e 47 del D.P.R. 445/2000 - la seguente documentazione che **non può essere oggetto di dichiarazione sostitutiva di certificazione o di atto di notorietà**:

a) la tipologia delle istituzioni in cui sono allocate le strutture presso le quali il candidato ha svolto la sua attività e alla tipologia delle prestazioni erogate dalle strutture medesime;

b) la tipologia e la quantità delle prestazioni effettuate dal candidato;

c) le casistiche che devono essere riferite al decennio precedente rispetto alla data di pubblicazione dell'avviso per estratto nella Gazzetta Ufficiale e devono essere certificate dal Direttore Sanitario sulla base delle attestazioni del Direttore del competente Dipartimento o Unità Operativa di appartenenza;

d) le pubblicazioni edite a stampa, di cui il candidato è autore o coautore, ritenute più significative.

Le pubblicazioni dovranno essere prodotte edite a stampa, in originale o copia autenticata e **materialmente presentate**. Ai sensi degli artt. 19, 38 e 47 del DPR 28/12/2000, n. 445, in luogo delle autentiche delle pubblicazione è consentita la produzione di semplici copie unitamente alla dichiarazione sostitutiva di atto di notorietà attestante la conformità all'originale delle copie delle pubblicazioni prodotte.

Non è ammesso alcun riferimento a documentazione esibita per la partecipazione a precedenti concorsi, o comunque, esistente agli atti di questa Amministrazione.

fonte: http://burc.regione.campania.it

Nella certificazione relativa ai servizi prestati presso le Aziende Sanitarie Locali e Aziende Ospedaliere deve essere attestato se ricorrono o meno le condizioni di cui all'art. 46 del DPR 761/79, in presenza delle quali il punteggio di anzianità deve essere ridotto. In caso positivo l'attestazione deve precisare la misura della riduzione del punteggio.

L'Amministrazione si riser facoltà di richiedere, in qualsiasi momento la presentazione dei documenti dei requisiti dichiarati.

GIUSEPPE ESPOSITO 21.04.2023 13:01:26 GMT+01:00

Alla presente procedura si ap cui alla legge 15 maggio 1997 n.127, e successive modificazioni ed integrazion di esecuzione approvato con DPR n. 403/98 in materia di dichiarazione sostitutiva e di semplificazione delle domande di ammissione agli impieghi.

Qualora l'interessato produca, unitamente alla domanda, dichiarazioni sostitutive di certificazione o atto di notorietà, dovrà allegare alla domanda copia del documento personale di identità in corso di validità.

Verranno presi in considerazione i titoli redatti in lingua italiana, con l'esclusione dei titoli redatti in altre lingue, se non accompagnati da traduzione in lingua italiana.

Questa Amministrazione è tenuta ad effettuare, ai sensi dell'art. 71 del DPR 445/2000 e dell'art. 15 della Legge 183 del 12 novembre 2011, idonei controlli, anche a campione, e in tutti i casi in cui sorgano fondati dubbi sulla veridicità delle dichiarazioni sostitutive di cui agli artt. 46 e 47 ed a trasmettere le risultanze all'autorità competente, in base a quanto previsto dalla normativa in materia.

Fermo quanto previsto dall'art. 76 del citato DPR 445/2000 circa le sanzioni penali previste per le dichiarazioni false, qualora emerga la non veridicità del contenuto della dichiarazione, il dichiarante decade dai benefici eventualmente conseguiti al provvedimento emanato sulla base della dichiarazione non veritiera.

Si precisa che, tutta la documentazione allegata, non spillata (fogli alla rinfusa) non sarà oggetto di valutazione.

fonte: http://burc.regione.campania.it

Art. 4 MODALITÀ E TERMINI PER LA PRESENTAZIONE DELLA DOMANDA

La domanda e la documentazione ad essa allegata devono essere inoltrate, specificando gli estremi del titolo del presente avviso **esclusivamente a mezzo del servizio pubblico postale - Raccomandata AR -** al seguente indirizzo: **Al Direttore Generale dell'Azienda Sanitaria Locale Napoli 3 Sud - Via Marconi n. 66 ex Presidio Bottazzi - 80059 Torre del Greco.**

Il termine per la presentazione delle domande di partecipazione all'avviso **scade il trentesimo giorno, decorrente** dal giorno successivo a quello della data di pubblicazione dell'estratto del presente bando **nella Gazzetta Ufficiale della Repubblica Italiana - IV Serie Speciale - Concorsi ed Esami.**

Qualora detto giorno sia festivo il termine è prorogato al primo giorno successivo non festivo. La data di spedizione è comprovata dal timbro e data dell'ufficio postale accettante. Il termine fissato per la presentazione delle domande è perentorio. La eventuale riserva di invio successivo di documenti è priva di effetti.

Non saranno, prese in considerazione le domande spedite a mezzo telegramma, fax o posta elettronica certificata e non certificata, nonché le domande inviate prima della pubblicazione dell'estratto nella Gazzetta Ufficiale della Repubblica Italiana - IV Serie Speciale - Concorsi ed Esami.

L'Amministrazione non assume responsabilità per la dispersione di comunicazioni dipendente da inesatta indicazione del recapito da parte del concorrente oppure da mancata o tardiva comunicazione del cambiamento dell'indirizzo indicato nella domanda, né per eventuali disguidi postali o, comunque, imputabili a terzi, a caso fortuito o forza maggiore.

Art. 5 Nomina della Commissione Esaminatrice

La Commissione Esaminatrice sarà nominata con atto formale del Direttore Generale.

La Commissione Esaminatrice di selezione - ai sensi di quanto disposto dall'art. 15 ter comma 2 del D.Lgs. 19 Giugno 1999 n. 229 e ss.mm.ii. art 15 del D.lgs n. 502/1992 come modificato dall'art.20 comma 1 lettera a) della Legge 05 agosto 2022 n. 118 - è composta dal Direttore Sanitario

fonte: http://burc.regione.campania.it

dell'azienda interessata e da tre Direttori di Struttura Complessa nella medesima disciplina dell'incarico da conferire, dei quali almeno due responsabili di strutture complesse in regioni diverse da quella ove ha sede l'azienda interessata alla copertura del posto. I Direttori di Struttura Complessa sono individuati tramite sorteggio da un elenco nazionale nominativo costituito dall'insieme degli elenchi regionali dei Direttori di Struttura Complessa appartenenti ai ruoli regionali del Servizio sanitario nazionale.

Qualora fosse sorteggiato più di un Direttore di Struttura Complessa della medesima Regione ove ha sede l'Azienda interessata alla copertura del posto, è nominato componente della Commissione il primo sorteggiato e si prosegue nel sorteggio fino a individuare almeno due componenti della Commissione Direttori di Struttura Complessa in regioni diverse da quella ove ha sede la predetta azienda. Se all'esito del sorteggio di cui al secondo o al terzo periodo la metà dei Direttori di Struttura Complessa non è di genere diverso, si prosegue nel sorteggio fino ad assicurare ove possibile l'effettiva parità di genere nella composizione della Commissione, fermo restando il criterio territoriale di cui al terzo periodo.

Assume le funzioni di Presidente della Commissione il componente **con maggiore anzianità di servizio** tra i tre Direttori sorteggiati.

In caso di parità nelle deliberazioni della commissione prevale il voto del presidente.

Le operazioni di sorteggio dei Componenti per la Commissione Esaminatrice di selezione sono svolte dalla Commissione di sorteggio costituita con delibera del Direttore Generale n. 141 del 21 febbraio 2022.

Le operazioni di pubblico sorteggio dei componenti previste avranno **luogo alle ore 9,00** del **quindicesimo giorno** successivo a quello del termine di scadenza di presentazione delle domande di partecipazione al presente concorso, presso la Sede Legale dell'Asl Napoli 3 Sud - Via Marconi, 66 - 80059 Torre del Greco.

Qualora detto giorno sia festivo, le operazioni di sorteggio avranno luogo il primo giorno successivo non festivo, nella stessa sede ed alla stessa ora.

fonte: http://burc.regione.campania.it

Nel caso che il sorteggio, per motivi di forza maggiore, non possa aver luogo nel giorno sopra indicato ovvero qualora debba essere ripetuto a seguito di rinuncia da parte dei componenti sorteggiati o per qualsiasi legittimo impedimento degli stessi a far parte della Commissione Esaminatrice, lo stesso sarà effettuato, senza ulteriore avviso, che si intende dato fin d'ora, nella stessa sede ed alla stessa ora di **ogni mercoledì successivo** non festivo fino al completamento delle operazioni di sorteggio.

Art. 6 Modalità di Valutazione

I candidati che, a seguito della verifica effettuata dall'Ufficio competente, risultino in possesso dei requisiti generali e specifici di ammissione alla selezione, saranno avvisati del luogo e della data di effettuazione del colloquio **almeno 15 giorni antecedenti** la data individuata, tramite PEC e contestuale avviso sul sito internet aziendale. I candidati che non si presenteranno a sostenere il colloquio nel giorno, nell'ora e nella sede stabilita, saranno considerati rinunciatari all'Avviso, qualunque sia la causa dell'assenza, anche se non dipendente dalla volontà dei singoli concorrenti. La Commissione potrà procedere alla valutazione del curriculum di ciascun candidato, prima della data fissata per il colloquio, oppure nella stessa giornata dell'espletamento del colloquio.

La Commissione sulla base dell'analisi comparativa dei curricula, dei titoli professionali posseduti, avuto anche riguardo alle necessarie competenze organizzative e gestionali, dei volumi dell'attività svolta, dell'aderenza al profilo ricercato e degli esiti di un colloquio, attribuisce a ciascun candidato un punteggio complessivo secondo criteri fissati preventivamente e redige la graduatoria dei candidati, che sarà affissa all'esterno della sede di esame. A parità di punteggio prevale il candidato più giovane di età.

Terminate le relative operazioni di valutazione dei candidati la Commissione redigerà apposito verbale e la relazione sintetica da pubblicare sul sito aziendale, trasmettendoli formalmente al Direttore Generale, unitamente alla graduatoria.

fonte: http://burc.regione.campania.it

Inoltre, in osservanza dell'art. 8 dello stesso D.P.R. 484/97, preliminarmente al colloquio e alla valutazione del curriculum, stabilisce, tenuto conto del fabbisogno che il dirigente da incaricare deve soddisfare, come delineato dall'avviso, i criteri di valutazione.

La Commissione, per la valutazione dei candidati disporrà **di 100 punti** così ripartiti:

per curriculum _____ punti 40
prova colloquio _____ punti 60

L'attribuzione del punteggio del curriculum professionale concernono le attività professionali, di studio, direzionali - organizzative, con riferimento agli ultimi dieci anni ed in particolare:

a) alla tipologia delle istituzioni in cui sono allocate le strutture presso le quali il candidato ha svolto la sua attività e alla tipologia delle prestazioni erogate dalle strutture medesime;

b) alla posizione funzionale del candidato nelle strutture ed alle sue competenze con indicazione di eventuali specifici ambiti di autonomia professionale con funzioni di direzione, ruoli di responsabilità rivestiti anche con riguardo all'attività trattata nei precedenti incarichi misurabili in termini di volume e complessità;

c) alla tipologia qualitativa e quantitativa delle prestazioni effettuate dal candidato. Si precisa che l'attività deve essere riferita al decennio precedente alla data di pubblicazione nella Gazzetta Ufficiale della Repubblica Italiana IV Serie Speciale "Concorsi ed Esami", e deve essere certificata dal Direttore Sanitario sulla base dell'attestazione del Dirigente Responsabile di Dipartimento o Unità Operativa Complessa **Pena la non valutabilità,** in calce alla certificazione deve essere apposto il timbro dell'attestante e la firma dello stesso deve essere per esteso e leggibile;

d) ai soggiorni di studio o di addestramento professionale per attività attinenti alla disciplina in rilevanti strutture italiane o estere di durata non inferiore a tre mesi con esclusione dei tirocini obbligatori;

e) all'attività didattica presso corsi di studio per il conseguimento di Diploma di Laurea o di Specializzazione ovvero presso scuole per la formazione di personale sanitario con indicazione delle ore annue di insegnamento;

fonte: http://burc.regione.campania.it

f) alla partecipazione a corsi, congressi, convegni e seminari, anche effettuati all'estero, sia in qualità di docente o relatore che in qualità di discente;
g) pregresse idoneità nazionali ove possedute;
h) la produzione scientifica, **degli ultimi 10 anni,** sarà valutata in relazione all'attinenza alla disciplina ed in relazione alla pubblicazione su riviste nazionali ed internazionali, caratterizzate da criteri di filtro nell'accettazione dei lavori, nonché al suo impatto sulla comunità scientifica con rilevanza **dell'Impact Factor e/o H-index**;
i) volumi dell'attività svolta;
j) aderenza al profilo ricercato.

Il superamento della prova colloquio è subordinato al raggiungimento di una valutazione di sufficienza espressa in termini numerici **di almeno 42/60.**

Il colloquio è diretto alla valutazione delle capacità professionali del candidato nella specifica disciplina con riferimento anche alle esperienze professionali documentate nonché all'accertamento delle capacità gestionali, organizzative e di direzione con riferimento all'incarico da svolgere.
L'esclusione dall'avviso pubblico di selezione, previa verifica del possesso dei requisiti richiesti nel presente bando da parte dall'Ufficio competente, sarà disposta con provvedimento motivato del Direttore Generale.

Ai candidati non risultati in possesso dei requisiti previsti dal bando verrà comunque notificata la non ammissione all'avviso tramite PEC (motivazione dettagliata), stante la normativa sulla Privacy, e la pubblicazione sul sito aziendale **www.aslnapoli3sud.it**, **Homepage** - **Link Concorsi.**

Art. 7 Adempimenti della Commissione

La Commissione, ai sensi dell'art. 15, comma 7 bis, lett.b) del D.Lgs. 502/92, così come modificato dall'art.20 comma 1 lettera b) della Legge 05 agosto 2022 n. 118, " sulla base dell'analisi comparativa dei curricula, dei titoli professionali posseduti, avuto anche riguardo alle necessarie competenze organizzative e gestionali, dei volumi dell'attività svolta, dell'aderenza al profilo ricercato e degli esiti di un colloquio, la commissione attribuisce a ciascun candidato un punteggio complessivo secondo criteri fissati preventivamente e redige la graduatoria dei candidati."

fonte: http://burc.regione.campania.it

Art. 8 Conferimento Incarico

Il Direttore Generale procede alla nomina del candidato che ha conseguito il miglior punteggio al quale attribuirà l'incarico di Direttore dell'Unità Operativa Complessa di **Prevenzione e Sicurezza Luoghi di Lavoro** - Dipartimento Prevenzione, con atto deliberativo.

A parità di punteggio prevale il candidato più giovane di età.

L'incarico ha durata quinquennale, implica il rapporto di lavoro esclusivo ai sensi dell'art. 13 del D.Lgs. 229/99, dà titolo a specifico trattamento economico previsto dal vigente C.C.N.L. dell'Area Sanità del S.S.N ed è rinnovabile per lo stesso periodo o per periodo più breve.

Il conferimento dell'incarico avverrà mediante la stipula di apposito contratto individuale di lavoro e decorrerà dalla data di effettiva immissione in servizio.

E' fatto obbligo al candidato vincitore della selezione di acquisire, ove non già posseduto, l'attestato di formazione manageriale di cui al D.P.R. 484/97 nel primo corso utile.

La nomina decorre, agli effetti giuridici ed economici, dalla data di effettiva immissione in servizio.

Il Dirigente, al quale viene affidato l'incarico di Direzione di Struttura Complessa, è responsabile dell'efficace ed efficiente gestione delle risorse attribuite. I risultati della gestione sono sottoposti a verifica annuale tramite l'OIV.

Il rinnovo è disposto, con provvedimento motivato, dal Direttore Generale previa verifica al termine dell'incarico delle attività professionali svolte e dei risultati raggiunti.

L'incarico può essere revocato nei casi disciplinati dall'art. 15 ter, comma 3 del D.Lgs. n.229/1999.

L'azienda sanitaria interessata può preventivamente stabilire che, nei due anni successivi alla data del conferimento dell'incarico, nel caso in cui il dirigente a cui è stato conferito l'incarico dovesse dimettersi o decadere, si procede alla sostituzione conferendo l'incarico mediante scorrimento della graduatoria dei candidati.

Art. 9 Accesso agli Atti dell'Avviso Pubblico

L'accesso alla documentazione attinente ai lavori della Commissione esaminatrice è possibile a conclusione dell'Avviso Pubblico.

fonte: http://burc.regione.campania.it

Art. 10 Tutela dei Dati Personali-Informativa sulla Privacy

Ai sensi del D.lgs. 196/2003 i dati personali forniti dai candidati saranno tratti per le finalità di gestione dell'avviso e per la gestione del rapporto stesso.

Art. 11 Riserve dell'amministrazione

Il Direttore Generale si riserva la facoltà, per ragioni di pubblico interesse, di prorogare, modificare, sospendere o revocare a sua insindacabile giudizio il presente concorso, senza che gli aspiranti possano sollevare o vantare diritti di sorta.

L'Amministrazione, inoltre, si riserva:

- di effettuare controlli, ex artt. 71 e 75 D.P.R. n. 445/2000, anche a campione, sulla veridicità delle dichiarazioni sostitutive prodotte dai candidati;
- di richiedere agli aspiranti e/o a terzi, anche non strutture pubbliche, integrazioni, rettifiche e/o regolarizzazioni di documenti presentati dagli stessi, ritenute legittimamente attuabili e necessarie;
- di non procedere alle assunzioni in relazione all'intervento di particolari vincoli legislativi, regolamentari, finanziari od organizzativi, per cui il vincitore non potrà vantare alcun diritto soggettivo od interesse legittimo alla nomina.

RESPONSABILITA' PENALE

Qualora una dichiarazione risultasse mendace o venisse formato un atto falso o fatto uso dello stesso, l'autore sarà punito, ex art. 76 D.P.R. n. 445/2000, ai sensi del codice penale e delle leggi speciali in materia nonché stante quanto previsto dall'ultimo comma del qui citato art. 76.

Art. 12 Norme finali

Per quanto non espressamente previsto dal presente bando, si fa rinvio alla normativa vigente in materia.

Con la partecipazione all'avviso pubblico implica da parte del concorrente l'accettazione senza riserve di tutte le prescrizioni e precisazioni del presente avviso nonché di tutte le disposizioni di leggi vigenti in materia.

fonte: http://burc.regione.campania.it

Per tutto quanto ciò non espressamente previsto e menzionato nei precedenti paragrafi, valgono le disposizioni di legge che disciplinano la materia concorsuale.

Il presente bando sarà pubblicato integralmente sul **Bollettino Ufficiale della Regione Campania** e sul sito aziendale **www.aslnapoli3sud.it**, **Homepage** - **Link Concorsi,** dopo la pubblicazione dell'estratto del presente bando nella Gazzetta Ufficiale della Repubblica Italiana - IV Serie Speciale - Concorsi ed Esami.

Per eventuali informazioni e chiarimenti gli interessati potranno rivolgersi all'Ufficio Procedure Concorsuali, Via Marconi n. 66, 80059 Torre del Greco - il martedì mattina dalle ore 09,00 alle ore 13,00 e il mercoledì pomeriggio dalle ore 15,00 alle ore 17,00.

Per quanto non espressamente previsto nel presente bando, si fa riferimento alle disposizioni legislative che disciplinano la materia.

Il Direttore Generale
Dott. Giuseppe Russo
per delega ***(nota prot.n. 116205/2022)***
Il Direttore
UOC Gestione Risorse Umane
Dott. Giuseppe Esposito

fonte: http://burc.regione.campania.it

Allegato A

SI INVITA A SCRIVERE ALL'ESTERNO DELLA BUSTA:
"CONTIENE DOMANDA DI PARTECIPAZIONE A SELEZIONE"

Raccomandata A.R.

Al DIRETTORE GENERALE
Dell'Asl Napoli 3 Sud
Via Marconi n. 66
80059 Torre del Geco

Il sottoscritto (cognome)…….....…….……(nome)…..…….....……

nato/a …….…… il…… residente a …….

Via ……..……. n. …….. C.A.P……. Prov. ……

Tel. …….……..……,

e-mail _____posta certificata _____

presa visione dell'Avviso pubblico emesso da codesto Ente pubblicato nel BURC n._____ del_____ e per estratto nella Gazzetta Ufficiale IV Serie Speciale "Concorsi ed Esami" n. _____ del _____

C H I E D E

di essere ammesso/a all' avviso pubblico, per titoli e colloquio, per il conferimento di **un incarico** di durata quinquennale, eventualmente rinnovabile, di

DIRIGENTE MEDICO
nella disciplina di Medicina del Lavoro e Sicurezza degli Ambienti di Lavoro
(Area: SANITA' PUBBLICA)
per la direzione della U.O.C. Prevenzione e Sicurezza Luoghi di Lavoro
AFFERENTE AL DIPARTIMENTO DI PREVENZIONE
di questa ASL Napoli 3 Sud

A tale scopo dichiara, ai sensi dell'art. 46 e 47 del DPR n. 445/2000 sotto la propria responsabilità e consapevole delle conseguenze penali in caso di dichiarazioni mendaci (art. 76 DPR n. 445/00):

- di essere in possesso della cittadinanza ……..…… OPPURE

di essere in una delle condizioni di cui al punto 1) del Paragrafo "Requisiti generali di ammissione" e precisamente…….(1)

- ☐ di avere adeguata conoscenza della lingua italiana;
- ☐ di **non** avere riportato condanne penali (2)
- ☐ di avere riportato condanne penali …….…….....……...……..; (2)
- di non essere stato destituito o dispensato dall'impiego presso una Pubblica Amministrazione;

fonte: http://burc.regione.campania.it

- di essere iscritto nelle liste elettorali del Comune (o Stato estero): ..…….……..……. (3)

- di aver conseguito la laurea in …….…….……..... presso l'Università di …….…… in data ……..…… ……..… (*per il titolo di studio conseguito all'estero indicare gli estremi del Decreto Ministeriale di riconoscimento ……);*
- di essere iscritto/a al n. ……. dell'Albo dell'Ordine dei medici – chirurghi/Psicologi della Provincia/Paese di …….. dal ..... (4)
- di aver conseguito la specializzazione in …….. presso l'Università di …….. in data …….. ……..….(5) (*per il titolo di studio conseguito all'estero indicare gli estremi del Decreto Ministeriale di riconoscimento ……)*
- di essere dipendente a tempo indeterminato presso .....…….....
  in qualità di…….....
  disciplina_____
- di essere nella seguente posizione riguardo gli obblighi militari: ……..….; (6)
- di impegnarsi ad acquisire l'attestato manageriale entro un anno dall'inizio dell'incarico;
- di aver preso visione e di conoscere le prescrizioni contenute nell'avviso di selezione;
- che le dichiarazioni rese sono documentabili;
- di accettare le condizioni previste dal bando;
- di autorizzare all'Azienda al trattamento dei propri dati personali, ai sensi del Decreto Legislativo 30.06.2003 n. 196 finalizzato agli adempimenti per l'espletamento della procedura concorsuale.

Chiede che ogni comunicazione inerente la selezione venga inviata al seguente indirizzo:
……..…….. ……..(7)

Si impegna a comunicare tempestivamente eventuali variazioni di indirizzo, sollevando l'ente da responsabilità in caso di mancata o tardiva comunicazione del cambiamento del domicilio indicato nella domanda.

Allega:
- curriculum formativo e professionale datato e firmato,
- elenco datato e firmato dei documenti e titoli presentati, numerati progressivamente in relazione al corrispondente titolo.
- **UNA sola fotocopia fronte retro di valido documento di identità**.

Luogo e data

***firma per esteso e leggibile del dichiarante* (8)**

NOTE per la compilazione della domanda:
1. Indicare se italiana, di altro Stato membro dell'Unione Europea oppure indicare una delle seguenti tipologie:
- non avere la cittadinanza di uno stato membro dell'U.E. ma di essere familiare in possesso di diritto soggiorno o di diritto soggiorno permanente, di cittadino di uno stato membro dell'U.E.;
- di essere cittadino di Paesi Terzi con permesso di soggiorno CE per soggiornanti di lungo periodo;
- di essere titolare dello status di rifugiato o di protezione sussidiaria.
2. La dichiarazione va resa anche in caso negativo; in caso affermativo specificare le condanne riportate.
3. In caso di non iscrizione o di cancellazione dalle liste, indicarne i motivi.
4. In caso di iscrizione al corrispondente albo professionale di uno dei Paesi dell'Unione Europea, indicare il Paese di iscrizione.
5. Indicare se la specializzazione è stata conseguita ai sensi del D.Lvo 257/91 e/o 368/99 e durata.
6. Solo per i concorrenti di sesso maschile.
7. Indicare solo se diverso dalla residenza.
8. La firma in calce alla domanda non deve essere autenticata.

fonte: http://burc.regione.campania.it

ALLEGATO B

DICHIARAZIONE SOSTITUTIVA DELL'ATTO DI NOTORIETA'
resa ai sensi dell'art.47 del DPR 28 dicembre 2000, n. 445 e s.m.i.
(riguardante i servizi prestati)

Io sottoscritt_ _____

nato il _____ a _____ avvalendomi delle disposizioni di cui all'art. 47 del DPR 28 dicembre 2000, n. 445, consapevole delle responsabilità penali a carico di chi rilascia dichiarazioni mendaci, firma atti falsi o ne fa uso, sotto la mia personale responsabilità

D I C H I A R O

Di aver prestato o di prestare servizio presso i seguenti Enti:

ENTE*	**dal (gg/m/a)**	**dal (gg/m/a)**	**qualifica**	**tipo di rapporto ****	**Impegno orario**

***Ente** (se Ente Pubblico o istituto accreditato o istituto privato non accreditato)

**** **Indicare** se a tempo indeterminato, determinato, specialista ambulatoriale incaricato o sostituto, guardia medica, o libero professionista/consulente, Borse di Studio, COCOCO, Progetti, socio collaboratore presso cooperativa, dipendente di ditte appaltatrici, etc…, con indicazione dell'impegno orario settimanale ed in caso di risoluzione del rapporto di lavoro, indicarne le cause.

Per i servizi svolti in qualità di dipendente presso amministrazioni pubbliche, dichiaro che non ricorrono le condizioni di cui all'ultimo comma dell'art. 46 del D.P.R. 761/79 e dichiara altresì:

- ☐ di non aver fruito di aspettativa non retribuita.
- ☐ di aver fruito dei seguenti periodi di aspettativa non retribuita:

dal_____ al _____

Ai sensi dell'art. 38, comma 3, del D.P.R. 28.12.2000 n. 445 allego copia fotostatica completa di un documento di riconoscimento.

AVVERTENZA: **Le dichiarazioni sostitutive sono soggette a controllo anche a campione. Ferma restando la responsabilità penale, il dichiarante decade dagli eventuali benefici conseguenti al provvedimento emanato sulla base della dichiarazione non veritiera.**

N.B. Ai sensi del D.Lgs. 30.06.2003 n. 196 si rende noto che il trattamento dei dati personali suestesi è finalizzato unicamente all'espletamento della procedura alla quale il dichiarante ha presentato istanza corredata della presente dichiarazione.

Luogo e data

firma per esteso e leggibile del dichiarante

fonte: http://burc.regione.campania.it

(ALLEGATO C)

DICHIARAZIONI SOSTITUTIVE DELL'ATTO DI NOTORIETA'

(art. 47 D.P.R. 28/12/2000, N. 445)

Il/La sottoscritto/a_____ nato il _____ a _____ residente in _____ alla via _____, n. _____ C.A.P._____,

pienamente consapevole delle conseguenze penali in caso di dichiarazioni mendaci (art. 76 DP.R. 445/00)

DICHIARA

che le copie dei seguenti documenti, allegate alla presente dichiarazione

_____

_____

_____

_____

_____

_____

sono conformi agli originali.

Allega fotocopia di documento di identità.

Luogo e data

firma per esteso e leggibile del dichiarante

fonte: http://burc.regione.campania.it

Regione Campania
Azienda Sanitaria Locale Napoli 3 Sud
Via Marconi, 66 ex Presidio Bottazzi – 80059 Torre del Greco (NA)
P.I. C.F. - N° 06322711216
Sito:www.aslnapoli3sud.it

CONCORSO PUBBLICO, PER TITOLI ED ESAMI, A COPERTURA DI N. 15 POSTI A TEMPO INDETERMINATO DI DIRIGENTE MEDICO DISCIPLINA MEDICINA D'EMERGENZA-URGENZA, PER I PRESIDI OSPEDALIERI DELLA ASL NAPOLI 3 SUD.

PARTE GENERALE

In esecuzione della deliberazione **n. 453 del 20 aprile 2023,** esecutiva a norma di legge, in conformità alla vigente normativa concorsuale, al C.C.N.L. della Dirigenza Medica e Sanitaria e alle disposizioni regionali, è indetto concorso pubblico, per titoli ed esami, a copertura di n. 15 posti a tempo indeterminato di Dirigente Medico disciplina Medicina d'Emergenza-Urgenza, per i Presidi Ospedalieri dell'Asl Napoli 3 Sud .

Le modalità per l'espletamento del concorso in questione sono disciplinate dal C.C.N.L. vigente per l'area della Dirigenza Medica del S.S.N., dal Decreto del Presidente della Repubblica 10 dicembre 1997 n. 483, recante la disciplina concorsuale per il personale dirigenziale del Servizio Sanitario Nazionale, e dal Decreto del Presidente della Repubblica 9 maggio 1994 n. 487, e successive modificazioni ed integrazioni.

Per quanto non previsto nel presente bando si fa espresso rinvio alla normativa vigente in materia.

Il concorso pubblico verrà espletato nel rispetto delle norme che garantiscono le pari opportunità fra uomini e donne per l'accesso al lavoro, ai sensi della Legge n. 125 del 10.04.1991 e s.m.i..

ART. 1 REQUISITI DI AMMISSIONE

Possono partecipare al concorso coloro che siano in possesso dei seguenti requisiti:

A) **Cittadinanza italiana**, salve le equiparazioni stabilite dalle leggi vigenti, o cittadinanza di uno dei Paesi dell'Unione Europea;

fonte: http://burc.regione.campania.it

B) **Idoneità fisica all'impiego**. L'accertamento della idoneità fisica all'impiego, con osservanza delle norme in tema di categorie protette, è effettuato a cura di questa Azienda prima dell'immissione in servizio. E' dispensato dalla visita medica il personale dipendente da pubbliche amministrazioni ed il personale dipendente dagli istituti, ospedali ed enti di cui agli artt. 25 e 26, comma 1, del DPR 761/79.

C) **Diploma di laurea in Medicina e Chirurgia**;

D) **Specializzazione nella disciplina** Medicina d'Emergenza-Urgenza o in disciplina equipollente o affine. La specializzazione conseguita ai sensi del Decreto Legislativo 257/1991 e/o ai sensi del Decreto Legislativo 368/99, anche se fatta valere come requisito di ammissione, è valutata con uno specifico punteggio pari a mezzo punto per anno di corso di specializzazione. Il certificato deve indicare se la specializzazione è stata conseguita ai sensi della citata legge.Ai sensi del 2° comma dell'art. 56 del D.P.R. 483/1997 il personale del ruolo sanitario in servizio a tempo indeterminato **all'1/2/1998** è esentato dal requisito della specializzazione nella disciplina relativa al posto a tempo indeterminato già ricoperto alla predetta data per la partecipazione ai concorsi presso le USL e le Aziende Ospedaliere diverse da quelle di appartenenza

Inoltre, ai sensi dell'art. 1 c. 547 della legge 30/12/2018 n.145 come modificato dal D.L. n. 162/2019 convertito con modificazioni dalla Legge n. 8 del 28 febbraio 2020, pubblicata sulla G.U. n. 51 del 29/02/2020, , che così dispone: "I medici e i veterinari iscritti all'ultimo anno del corso di formazione specialistica nonché, qualora questo abbia durata quinquennale, a partire dal terzo anno del corso di formazione specialistica sono ammessi alle procedure concorsuali per l'accesso alla dirigenza del ruolo sanitario nella specifica disciplina bandita e collocati, all'esito positivo delle medesime procedure, in graduatoria separata";

E) **Iscrizione all'Albo dei Medici Chirurghi**. L'iscrizione al corrispondente albo professionale di uno dei Paesi dell'Unione Europea consente la partecipazione ai concorsi, fermo restante l'obbligo dell'iscrizione all'albo in Italia prima dell'assunzione in servizio.

Non possono accedere all'impiego coloro che siano esclusi dall'elettorato attivo, nonché coloro che siano stati dispensati dall'impiego presso una pubblica amministrazione per aver conseguito l'impiego stesso mediante la produzione di documenti falsi o viziati da invalidità non sanabile;

fonte: http://burc.regione.campania.it

F) <u>Abilitazione all'esercizio professionale</u>.

Tutti i suddetti requisiti devono essere posseduti alla data di scadenza del termine stabilito per la presentazione della domanda di partecipazione, <u>pena esclusione dal concorso</u>**.**

Il possesso dei requisiti di cui sopra, deve essere documentato nei modi e nei termini stabiliti dalla normativa vigente mediante autocertificazione ai sensi del D.P.R. 445/2000, a pena di esclusione

Art. 2 MODALITÀ E TERMINI PER LA PRESENTAZIONE DELLA DOMANDA

Le domande di partecipazione al concorso pubblico dovranno essere esclusivamente prodotte tramite procedura telematica, con le modalità descritte al punto seguente entro e non oltre le ore **24,00** del **trentesimo giorno, <u>decorrente</u>** dal giorno successivo a quello della data di pubblicazione dell'estratto del presente bando nella Gazzetta Ufficiale della Repubblica Italiana - IV Serie Speciale - Concorsi ed Esami. Qualora detto giorno sia festivo, il termine è prorogato al primo giorno successivo non festivo.

Pertanto, dopo tale termine, non sarà più possibile effettuare la compilazione online della domanda di partecipazione e **non sarà ammessa la produzione di altri titoli o documenti** a corredo della domanda. Inoltre non sarà più possibile effettuare **rettifiche o aggiunte.**

Il termine di cui sopra è perentorio. Saranno esclusi dal concorso i candidati le cui domande non siano state inviate secondo le modalità di seguito indicate.

PROCEDURA DI REGISTRAZIONE E COMPILAZIONE ON-LINE DELLA DOMANDA E DEI RELATIVI TITOLI PER LA PARTECIPAZIONE ALLA SELEZIONE:

NOTA: La procedura di presentazione della domanda potrà essere effettuata 24 ore su 24 tramite qualsiasi personal computer collegato alla rete internet e dotato di un browser di navigazione tra quelli di maggiore diffusione (Chrome, Explorer, Firefox, Safari) e di recente versione, salvo sporadiche momentanee interruzioni per interventi di manutenzione tecnica anche non programmati, **si consiglia di registrarsi , accedere e procedere alla compilazione della domanda e conferma dell'iscrizione con ragionevole anticipo.**

fonte: http://burc.regione.campania.it

Le richieste di assistenza tecnica, anche relative alla fase di registrazione, verranno soddisfatte compatibilmente con le esigenze operative dell'ufficio concorsi e non saranno comunque evase nei 3 giorni precedenti la scadenza del bando.

1) REGISTRAZIONE NEL SITO AZIENDALE

1. Collegarsi al sito internet: **https://aslnapoli3sud.iscrizioneconcorsi.it**

2. Cliccare su "pagina di registrazione" ed inserire i dati richiesti.

Fare attenzione al corretto inserimento della e-mail (**non PEC**) perché a seguito di questa operazione il programma invierà una e-mail al candidato con le credenziali provvisorie (Username e Password) di accesso al sistema di iscrizione ai concorsi on-line **(attenzione l'invio potrebbe non essere immediato, è importante registrarsi per tempo e verificare che la mail non sia andata in cartelle tipo Posta Indesiderata o Spam)**;

3. Collegarsi, una volta ricevuta la mail, al link indicato nella stessa per modificare la Password provvisoria con una password segreta e definitiva a vostra scelta che dovrà essere conservata per gli accessi successivi al primo, **attendere** poi qualche secondo per essere automaticamente reindirizzati.

2) ISCRIZIONE ON-LINE ALLA SELEZIONE

- Sostituita la password provvisoria, compilati e salvati i dati anagrafici, cliccare sulla voce di menù

"Concorsi" per accedere alla schermata dei concorsi disponibili;

- Cliccare sull'icona **"*Iscriviti*"** del concorso al quale si intende partecipare.

dalla procedura.

Si accede così alla schermata di inserimento della domanda, dove si dovrà dichiarare il possesso dei requisiti generali e specifici di ammissione;

3.1 Si inizia dalla scheda **"*Anagrafica*",** che deve essere obbligatoriamente compilata in tutte le sue parti;

3.2 Per iniziare cliccare sul tasto **"*Compila*"** ed al termine dell'inserimento cliccare il tasto in basso **"*Salva*";**

3.3 Al fine della compilazione dei dati anagrafici, si potrà proseguire con la compilazione delle ulteriori pagine di cui si compone il format.

L'elenco delle pagine da compilare è visibile nel pannello di sinistra, le pagine già completate presentano un segno di spunta verde mentre quelle non ancora compilate sono precedute dal

fonte: http://burc.regione.campania.it

simbolo del punto interrogativo **(**le stesse possono essere compilate in più momenti, si può accedere a quanto caricato e aggiungere/correggere/cancellare i dati fino a quando non si conclude la compilazione cliccando su **"*conferma ed invio*");**

Si sottolinea che tutte le informazioni (requisiti specifici di ammissione, titoli di carriera ed esperienze professionali e formative) di cui sopra, dovranno essere indicate in modo preciso ed esaustivo in quanto si tratta di dati sui quali verrà effettuata la verifica del possesso dei requisiti per la partecipazione al concorso degli eventuali titoli di preferenza o di riserva dei posti, nonché la valutazione dei titoli.

Si tratta di una dichiarazione resa sotto la propria personale responsabilità ed ai sensi del D.P.R. 28/12/2000, n. 445. I rapporti di lavoro/attività professionali in corso possono essere autocertificati limitatamente alla data in cui viene compilata la domanda (quindi, in caso di servizi ancora in corso, nel campo corrispondente alla data di fine rapporto il candidato deve inserire la data di compilazione della domanda).

ATTENZIONE: per alcune tipologie di titoli è possibile ed è necessario, al fine dell'accettazione della domanda e della eventuale valutazione, effettuare la scannerizzazione dei documenti e fare l'upload direttamente nel format on line.

I documenti che devono essere **necessariamente allegati a pena di esclusione sono:**

1. documento di identità valido;
2. documenti comprovanti i requisiti che consentono ai cittadini non italiani e non comunitari di partecipare al presente concorso (permesso di soggiorno CE per soggiornanti di lungo periodo o la titolarità dello status di rifugiato, ovvero dello status di protezione sussidiaria);
3. il Decreto ministeriale di riconoscimento del titolo di studio valido per l'ammissione, se conseguito all'estero;
4. copia completa (di tutte le sue pagine e non solo l'ultima) **e FIRMATA della domanda** prodotta tramite questo portale.

I documenti che devono essere allegati pena la mancata valutazione/decadenza dei benefici sono:

- il decreto ministeriale di equiparazione dei titoli di servizio svolti all'estero (da inserire nella pagina "Servizio presso ASL/PA come dipendente");
- il decreto ministeriale di equiparazione dei titoli di studio, oltre a quello richiesto per l'ammissione, conseguiti all'estero (da inserire nella pagina "Titolo accademici e di studio");
- la certificazione medica attestate lo stato di disabilità comprovante la necessità di ausili e/o tempi aggiuntivi, ai sensi dell'art. 20 della Legge 05.02.1992, n. 104 (da inserire nella pagina "Requisiti generici");

fonte: http://burc.regione.campania.it

- le pubblicazioni effettuate SOLO SU RIVISTE NAZIONALI ED INTERNAZIONALI CON INDICAZIO-
  NE **DELL'IMPACT FACTOR DEGLI ULTIMI 5 ANNI**, da inserire nella pagina "Articoli e pubblicazioni" (NON SARANNO VALUTATE LE PUBBLICAZIONI CHE NON PRESENTERANNO LA VAUTAZIONE **DELL'IMPACT FACTOR**).

Nei casi suddetti effettuare la scannerizzazione dei documenti e l'upload, come indicato nella spiegazione di "Anagrafica" ed allegarli seguendo le indicazioni e cliccando il bottone "aggiungi allegato", ponendo attenzione alla dimensione massima richiesta nel format. I file pdf relativi alle pubblicazioni possono essere eventualmente compressi, utilizzando le modalità più in uso (winZip o winRar).

Terminata la compilazione di tutte le sezioni, cliccare su **"Conferma ed invio".**

Dopo avere reso le dichiarazioni finali e confermato, sarà possibile stampare la domanda definitiva **(priva della scritta facsimile**) tramite la funzione **"STAMPA DOMANDA".**

ATTENZIONE: a seguito della conferma, la domanda risulterà bloccata e sarà inibita qualsiasi altra modifica e integrazione, prestare quindi attenzione.

Il candidato deve obbligatoriamente procedere allo scarico della domanda, alla sua firma e successivo **upload** cliccando il bottone **"Allega la domanda firmata".** Solo al termine di quest'ultima operazione comparirà il bottone **"Invia l'iscrizione"** che va cliccato per inviare definitivamente la domanda.

Il candidato riceverà una mail di conferma iscrizione con allegata la copia della domanda.

Il mancato inoltro informatico della domanda firmata, determina l'automatica esclusione del candidato dal concorso di cui trattasi.

Ai sensi dell'art. 71 del D.P.R. 28.12.2000, n. 445 e s.m.i., l'Amministrazione procederà ad idonei controlli, anche a campione sulla veridicità delle dichiarazioni rese nella domanda.

Qualora emerga la non veridicità del contenuto delle dichiarazioni, il dichiarante decade dai benefici eventualmente conseguiti in seguito al provvedimento emanato, sulla base della dichiarazione non veritiera.

nella schermata principale si dispone di un manuale

4. Prima di uscire dal programma, ma dopo avere cliccato su ("***Conferma ed invio***"), cliccare la funzione **"*Stampa domanda*"** presente nel pannello di sinistra e in basso.

fonte: http://burc.regione.campania.it

NON SARANNO PRESE IN CONSIDERAZIONE E QUINDI NON RITENUTE VALIDE AI FINI CONCORSUALI LE DOMANDE PRESENTATE CON MODALITÀ DIVERSE DA QUELLE PREVISTE DAL PRESENTE BANDO, OVVERO CONSEGNATE DIRETTAMENTE ALL' UFFICIO PROTOCOLLO O INVIATE A MEZZO DEL SERVIZIO POSTALE O TRAMITE UTILIZZO DELLA POSTA ELETTRONICA CERTIFICA (PEC) O POSTA ELETTRONICA.

La compilazione della domanda in maniera incompleta o approssimativa e conseguentemente la non chiarezza delle dichiarazioni sostitutive in essa contenute, potrà comportare la non valutabilità dei titoli/servizi da parte della Commissione.

AL FINE DELLA VALUTAZIONE DEI TITOLI SARÀ VALUTATO SOLO ED ESCLUSIVAMENTE QUANTO DICHIARATO NEL FORMAT ON-LINE, COSÌ COME RIPORTATO NELLA DOMANDA DI PARTECIPAZIONE. PERTANTO EVENTUALE ALTRA DOCUMENTAZIONE PRESENTATA OLTRE A QUELLA RICHIESTA NON SARÀ CONSIDERATA UTILE.

Al termine della procedura on-line si riceverà una mail di conferma che conterrà, in allegato, una copia a video della domanda contenente i dati inseriti.

PROCEDURA DI EVENTUALE INTEGRAZIONE DI ULTERIORI TITOLI E DOCUMENTI ALLA DOMANDA DI PARTECIPAZIONE ALLA SELEZIONE:

Dopo l'invio on-line della domanda è possibile la riapertura della domanda inviata per la produzione di ulteriori titoli o documenti ad integrazione della stessa fino al giorno di scadenza del presente bando, tramite la funzione annulla domanda. Tale procedura genera in automatico una mail che verrà inviata all'ufficio concorsi.

NOTA BENE SI FA PRESENTE CHE LA RIAPERTURA DELLA DOMANDA PER LA PRODUZIONE DI ULTERIORI TITOLI E DOCUMENTI **COMPORTA L'ANNULLAMENTO DELLA DOMANDA PRECEDENTEMENTE INVIATA ON-LINE**, CON CONSEGUENTE PERDITA DI VALIDITÀ DELLA RICEVUTA DI AVVENUTA ISCRIZIONE.

QUINDI TALE PROCEDURA PREVEDE LA **RIPRESENTAZIONE INTEGRALE DELLA DOMANDA** DI ISCRIZIONE ON-LINE DA PARTE DEL CANDIDATO.

fonte: http://burc.regione.campania.it

Ferme restando le sanzioni penali previste dall'art. 76 del citato D.P.R. 445/2000 qualora emerga la non veridicità delle dichiarazioni rese dal candidato lo stesso decade dai benefici eventualmente conseguenti al provvedimento emanato sulla base delle dichiarazioni non veritiere.

3 ASSISTENZA TECNICA

Le richieste di assistenza tecnica possono essere avanzate tramite l'apposita funzione disponibile dalla voce di menù "***Assistenza***" sempre presente nella sezione a sinistra della pagina web.

LE RICHIESTE DI ASSISTENZA TECNICA VERRANNO EVASE DURANTE L'ORARIO DI LAVORO E COMPATIBILMENTE CON GLI ALTI IMPEGNI DEL SERVIZIO.

Si garantisce una risposta **entro 5 giorni** lavorativi dalla richiesta e **non saranno comunque evase nei 3 giorni precedenti la scadenza del bando.**

Si suggerisce di **leggere attentamente il "Manuale Istruzioni"** per l'uso della procedura, di cui sopra, e disponibile nel pannello di sinistra delle varie pagine di cui si compone il sito WEB nella HOME PAGE.

Non saranno prese in considerazione le richieste di assistenza inoltrate con altro canale.

4) PROCEDURA DI EVENTUALE INTEGRAZIONE DI ULTERIORI TITOLI E DOCUMENTI ALLA DOMANDA DI PARTECIPAZIONE ALLA SELEZIONE

Dopo l'invio normale della domanda **è possibile richiedere la riapertura della domanda inviata** per la produzione di ulteriori titoli o documenti ad integrazione della stessa **fino a 3 giorni prima della data di scadenza del presente bando**, tramite l'apertura di una richiesta di assistenza tramite l'apposita funzione **"richiedi Assistenza".**

Dopo l'invio on-line della domanda è possibile riaprire la domanda inviata per la produzione di ulteriori titoli o documenti ad integrazione della stessa, tramite la funzione 'Annulla domanda' (disponibile tramite l'icona che si attiverà, a registrazione conclusa, nella colonna 'Annulla' sulla destra dell'oggetto del concorso).

fonte: http://burc.regione.campania.it

NOTA BENE: si fa presente che la riapertura della domanda per la produzione di ulteriori titoli e documenti, pur non cancellando le informazioni già caricate a sistema, **comporta l'annullamento della domanda precedentemente redatta on-line**, con conseguente **perdita di validità della ricevuta di avvenuta registrazione**.

Quindi tale procedura prevede, a seguito delle modifiche e/o integrazioni apportate a quanto già caricato, la **ripresentazione integrale della domanda di iscrizione on-line** da parte del candidato utilizzando la stessa modalità prevista al paragrafo 'ISCRIZIONE ON LINE AL CONCORSO PUBBLICO'.

Art. 3 AMMISSIONE ED ESCLUSIONE DEI CANDIDATI

L'ammissione e l'esclusione dal concorso, previa verifica del possesso dei requisiti richiesti nel presente bando, sarà disposta con provvedimento motivato del Direttore Generale e l'elenco dei candidati ammessi ed esclusi verrà pubblicato, sul sito aziendale **www.aslnapoli3sud.it**, Albo pretorio - **Link Concorsi, Avvisi e Bandi**, che avrà valore di notifica ad ogni effetto di legge ai candidati interessati.

Art. 4 COMMISSIONE ESAMINATRICE

La Commissione Esaminatrice, composta ai sensi dell'art. **25 del DPR 483/97,** sarà nominata con atto formale del Direttore Generale.

Le operazioni di pubblico sorteggio dei componenti previste dall'art. 6 del già citato D.P.R. n. 483/1997 avranno luogo **alle ore 9,00** del quindicesimo giorno successivo a quello del termine di scadenza di presentazione delle domande di partecipazione al presente concorso, presso la Sede Legale dell'Asl Napoli 3 Sud - Via Marconi, 66 - 80059 Torre del Greco.

Qualora detto giorno sia festivo, le operazioni di sorteggio avranno luogo il primo giorno successivo non festivo, nella stessa sede ed alla stessa ora.

Nel caso che il sorteggio, per motivi di forza maggiore, non possa aver luogo nel giorno sopra indicato ovvero qualora debba essere ripetuto a seguito di rinuncia da parte dei componenti sorteggiati o per qualsiasi legittimo impedimento degli stessi a far parte della Commissione Esaminatrice, lo stesso

fonte: http://burc.regione.campania.it

sarà effettuato, senza ulteriore avviso, che si intende dato fin d'ora, nella stessa sede ed alla stessa ora di ogni mercoledì successivo non festivo fino al completamento delle operazioni di sorteggio.

Art. 5 PROVE D'ESAME

Le prove d'esame sono quelle previste dall'art. 26 del DPR 483/97:

***prova scritta*:** relazione su caso clinico simulato o su argomenti inerenti alla disciplina messa a concorso o soluzione di una serie di quesiti a risposta sintetica inerenti alla disciplina stessa; ***prova pratica*:** tecniche e manualità peculiari della disciplina messa a concorso; La prova pratica deve comunque essere anche illustrata schematicamente per iscritto. ***prova orale*:** materie inerenti alla disciplina a concorso e compiti connessi alla funzione da conferire.

La data, la sede e l'ora in cui si svolgerà la prova scritta sarà comunicata ai candidati ammessi attraverso la pubblicazione, sul sito aziendale **www.aslnapoli3sud.it**, Albo pretorio - **Link Concorsi, Avvisi e Bandi**, **avente valore di notifica ad ogni effetto di legge**, di un avviso almeno **quindici giorni prima** della data prevista per l'espletamento della stessa.

La convocazione dei candidati ammessi alla prova pratica con l'indicazione della data, della sede e dell'ora sarà comunicata attraverso la pubblicazione, sul sito aziendale **www.aslnapoli3sud.it**, Albo pretorio - **Link Concorsi, Avvisi e Bandi**, **avente valore di notifica ad ogni effetto di legge**, di un avviso almeno **quindici giorni prima** della data prevista per l'espletamento della stessa, con l'indicazione del voto riportato nella prova scritta.

La convocazione dei candidati ammessi alla prova orale con l'indicazione della data, della sede e dell'ora sarà comunicata attraverso la pubblicazione, sul sito aziendale **www.aslnapoli3sud.it**, Albo pretorio - **Link Concorsi, Avvisi e Bandi**, **avente valore di notifica ad ogni effetto di legge**, di un avviso almeno **venti giorni** prima della data prevista, con l'indicazione del voto riportato nella prova pratica.

fonte: http://burc.regione.campania.it

In relazione al numero dei candidati, la Commissione Esaminatrice si riserva di effettuare la prova pratica e la prova orale nel medesimo giorno.

La Commissione Esaminatrice si riserva di informare i candidati sulle date di espletamento della prova pratica e della prova orale con un'unica comunicazione.

Prima di sostenere le prove i candidati dovranno esibire un valido documento d'identità.

I candidati che non si presenteranno, per qualsivoglia ragione anche se non dipendente dalla volontà dei singoli concorrenti, a sostenere le prove di concorso nel giorno, nell'ora e nella sede stabilita, saranno dichiarati decaduti dal concorso.

Art. 6 PUNTEGGIO PER TITOLI E PER LE PROVE D'ESAME

Ai sensi degli artt.11 e 27 del DPR 483/97, la Commissione dispone, complessivamente di 100 punti così ripartiti:

- **punti 20 per i titoli**, di cui punti 10 per i titoli di carriera, punti 3 per i titoli accademici e di studio, punti 3 per le pubblicazioni ed i titoli scientifici e punti 4 per il curriculum formativo e professionale;

- **punti 80 per le prove di esame**, di cui punti 30 per la prova scritta, punti 30 per la prova pratica e punti 20 per la prova orale.

Il superamento di ciascuna delle previste prove scritta e pratica è subordinato al raggiungimento di una valutazione di sufficienza espressa in termini numerici di almeno 21/30.

Il superamento della prova orale è subordinato al raggiungimento di una valutazione di sufficienza espressa in termini numerici di almeno 14/20.

Art. 7 GRADUATORIA

La Commissione Esaminatrice procederà alla formazione delle graduatorie di merito dei candidati dichiarati idonei, secondo l'ordine dei punteggi ottenuti dai candidati stessi per i titoli e per le singole prove d'esame.

fonte: http://burc.regione.campania.it

Le suddette graduatorie di merito, previo riconoscimento della sua regolarità, sarà approvata dal Direttore Generale. Sarà escluso dalla graduatoria il candidato che non abbia conseguito in ciascuna delle prove di esame, la prevista valutazione di sufficienza. **Tutte le preferenze e precedenze stabilite dalle vigenti di sposizioni di legge saranno osservate purché alla domanda di am missione al concorso siano uniti i necessari documenti probatori resi nei termini e nei modi di legge**.

La graduatoria dei vincitori del concorso sarà pubblicata sito aziendale **www.aslnapoli3sud.it**, Albo pretorio - **Link Concorsi, Avvisi e Bandi**. La graduatoria de qua rimane efficace per il periodo di cui alle vigenti disposizioni in materia.

Art. 8 CONFERIMENTO INCARICO –ADEMPIMENTI DEL VINCITORE

L'attribuzione degli incarichi è effettuata dal Direttore Generale dell'Azienda sulla base della graduatoria formulata dalla Commissione, e i posti saranno assegnati in base alle esigenze aziendali.

I vincitori del concorso saranno convocati ai fini della notifica del conferimento e dell'acquisizione dei documenti propedeutici alla stipula del contratto di lavoro individuale, nel quale sarà indicata la data di inizio del servizio, **che avverrà non oltre il termine di quindici giorni** dalla data di notifica del conferimento, **a pena di decadenza.** L'assunzione dei vincitori comporta l'accettazione incondizionata da parte di questo, **di essere assegnato a qualsiasi posto di lavoro individuato dall'Azienda, secondo le esigenze di servizio.**

fonte: http://burc.regione.campania.it

Qualora il candidato vincitore dopo aver accettato l'incarico rinunci allo stesso prima della data di presa di servizio, l'Azienda si riserva di azionare tutte le misure a tutela dei propri interessi riconducibili a responsabilità precontrattuale in funzione della gravità del danno arrecato all'Amministrazione.

Il candidato assunto dovrà **permanere in servizio presso l'Azienda per almeno cinque anni** dalla data di decorrenza del contratto individuale di lavoro.

Ai titolari dei rapporti di lavoro di che trattasi è attribuito il trattamento giuridico ed economico previsto dalle vigenti disposizioni di legge e dal CCNL in vigore per la dirigenza del ruolo medico-sanitario del SSN.

Entro il termine previsto dall'Azienda il vincitore - ai fini della esclusività del rapporto di lavoro – deve dichiarare, sotto la Sua responsabilità, di non avere altri rapporti di impiego pubblico o privato e di non trovarsi in nessuna delle situazioni di incompatibilità richiamate dall'articolo 53 del D. L.vo 165/2001, dal D.L.vo 502/92 e successive modificazioni ed integrazioni, dalla Legge 662/96, dall'art. 72 della Legge 448/98, anche agli effetti di quanto previsto dal vigente CCNL in materia di corresponsione della indennità di esclusività del rapporto di lavoro.

Il trattamento giuridico e economico è quello previsto dal citato CCNL.

Ai fini giuridici ed economici la nomina decorre dalla data dell'effettiva immissione in servizio.

Art. 9 ACCESSO AGLI ATTI DEL CONCORSO PUBBLICO

L'accesso alla documentazione attinente ai lavori della Commissione esaminatrice è possibile a conclusione della procedura concorsuale.

fonte: http://burc.regione.campania.it

Art. 10 TUTELA DEI DATI PERSONALI-INFORMATIVA SULLA PRIVACY

Ai sensi del D.lgs. 196/2003 e ss.mm.ii. i dati personali forniti dai candidati saranno tratti per le finalità di gestione dell'avviso e per la gestione del rapporto stesso.

Art. 11 RISERVE DELL'AMMINISTRAZIONE

Il Direttore Generale si riserva la facoltà, per ragioni di pubblico interesse, di prorogare, modificare, sospendere o revocare a sua insindacabile giudizio il presente avviso, senza che gli aspiranti possano sollevare o vantare diritti di sorta.

L'Amministrazione, inoltre, si riserva:

1. di effettuare controlli, ex artt. 71 e 75 D.P.R. n. 445/2000, anche a campione, sulla veridicità delle dichiarazioni sostitutive prodotte dai candidati;
2. di richiedere agli aspiranti e/o a terzi, anche non strutture pubbliche, integrazioni, rettifiche e/o regolarizzazioni di documenti presentati dagli stessi, ritenute legittimamente attuabili e necessarie;
3. di non procedere alle assunzioni in relazione all'intervento di particolari vincoli legislativi, regolamentari, finanziari od organizzativi, per cui il vincitore non potrà vantare alcun diritto soggettivo od interesse legittimo alla nomina.

RESPONSABILITA' PENALE

Qualora una dichiarazione risultasse mendace o venisse formato un atto falso o fatto uso dello stesso, l'autore sarà punito, ex art. 76 D.P.R. n. 445/2000, ai sensi del codice penale e delle leggi speciali in materia nonché stante quanto previsto dall'ultimo comma del qui citato art. 76.

Art. 12 NORME FINALI

Per quanto non espressamente previsto dal presente bando si fa espresso rinvio alla normativa vigente in materia ed in particolare al DPR 761/79, al DPR 487/94, al DPR 483/97 e al D.Lgs. n.165/2001.

Con la partecipazione al concorso pubblico implica da parte del concorrente l'accettazione senza riserve di tutte le prescrizioni e precisazioni del presente concorso nonché di tutte le disposizioni di leggi vigenti in materia.

fonte: http://burc.regione.campania.it

Per tutto quanto ciò non espressamente previsto e menzionato nei precedenti paragrafi, valgono le disposizioni di legge che disciplinano la materia concorsuale.

Il presente bando sarà pubblicato integralmente sul **Bollettino Ufficiale della Regione Campania** e sul sito aziendale **www.aslnapoli3sud.it**, Albo pretorio - **Link Concorsi, Avvisi e Bandi,** dopo la pubblicazione dell'estratto del presente bando nella Gazzetta Ufficiale della Repubblica Italiana - IV Serie Speciale - Concorsi ed Esami.

Per eventuali informazioni e chiarimenti gli interessati potranno rivolgersi al Settore Mobilità e Concorsi inviando una e-mail al seguente indirizzo: **mobilitaeconcorsi@aslnapoli3sud.it.**

Per quanto non espressamente previsto nel presente bando, si fa riferimento alle disposizioni legislative che disciplinano la materia

e Generale
seppe Russo
elega *(nota prot.n. 116205/2022)*
ettore
ne Risorse Umane
seppe Esposito

GIUSEPPE ESPOSITO
24.04.2023 15:32:14 GMT+01:00

fonte: http://burc.regione.campania.it

Regione Campania
Azienda Sanitaria Locale Napoli 3 Sud
Via Marconi, 66 ex Presidio Bottazzi – 80059 Torre del Greco (NA)
P.I. C.F. - N° 06322711216
Sito:www.aslnapoli3sud.it

CONCORSO PUBBLICO, PER TITOLI ED ESAMI, A COPERTURA DI N. 6 POSTI A TEMPO INDETERMINATO DI DIRIGENTE VETERINARIO DISCIPLINA SANITÀ ANIMALE - AREA A.

PARTE GENERALE

In esecuzione della deliberazione **n. 381 del 03 aprile 2023,** esecutiva a norma di legge, in conformità alla vigente normativa concorsuale, al C.C.N.L. della Dirigenza Area Sanità e alle disposizioni regionali, è indetto concorso pubblico, per titoli ed esami, a copertura di n. 6 posti a tempo indeterminato di Dirigente Veterinario disciplina Sanità Animale - Area A -.

Le modalità per l'espletamento del concorso in questione sono disciplinate dal C.C.N.L. vigente per l'area della Dirigenza Area Sanità del S.S.N., dal Decreto del Presidente della Repubblica 10 dicembre 1997 n. 483, recante la disciplina concorsuale per il personale dirigenziale del Servizio Sanitario Nazionale, e dal Decreto del Presidente della Repubblica 9 maggio 1994 n. 487, e successive modificazioni ed integrazioni.

Per quanto non previsto nel presente bando si fa espresso rinvio alla normativa vigente in materia.

Il concorso pubblico verrà espletato nel rispetto delle norme che garantiscono le pari opportunità fra uomini e donne per l'accesso al lavoro, ai sensi della Legge n. 125 del 10.04.1991 e s.m.i..

fonte: http://burc.regione.campania.it

ART. 1 REQUISITI DI AMMISSIONE

Possono partecipare al concorso coloro che siano in possesso dei seguenti requisiti:

REQUISITI GENERALI DI AMMISSIONE

a. Età: come previsto dall'art. 3, comma 6, della Legge 15/5/1997, n. 127, la partecipazione al presente concorso non è soggetta a limiti di età; pertanto possono partecipare tutti coloro che abbiamo un'età non inferiore ad anni 18 e non superiore a quella prevista dalle vigenti norme per il collocamento a riposo obbligatorio;

b. Cittadinanza italiana, fatte salve le equiparazioni stabilite dalle leggi vigenti, o cittadinanza di uno dei paesi dell'Unione Europea ovvero il possesso di uno dei requisiti di cui all'art. 38, commi 1 e 3-bis del D.Lgs n. 165/2001 e s.m.i., per i cittadini di Paesi Terzi;

c. Idoneità fisica alla mansione specifica del profilo oggetto del bando. Il relativo accertamento sarà effettuato prima dell'immissione in servizio in sede di visita preventiva ex art. 41 del D.Lgs n. 81/2008. L'assunzione è pertanto subordinata alla sussistenza della predetta idoneità espressa dal Medico Competente;

d. Godimento dei diritti civili e politici; non possono accedere agli impieghi coloro che siano stati esclusi dall'elettorato politico attivo;

e. Non essere stati destituiti, dispensati o dichiarati decaduti da un impiego pubblico;

f. Non aver riportato condanne penali - o non aver procedimenti penali in corso - che impediscano la costituzione del rapporto d'impiego con la pubblica amministrazione;

g. Essere in regola con le leggi concernenti gli obblighi militari;

h. assenza di validi ed efficaci atti risolutivi di precedenti rapporti d'impiego, eventualmente costituiti con pubbliche amministrazioni, a causa d'insufficiente rendimento o per produzione di documenti falsi o viziati da invalidità non sanabile;

fonte: http://burc.regione.campania.it

i. **assenza di cause** ostative all'accesso al pubblico impiego eventualmente prescritte ai sensi di legge per la costituzione del rapporto di lavoro.

I cittadini degli Stati membri dell'Unione Europea o di Paese non comunitario devono godere dei diritti civili e politici negli Stati di appartenenza o di provenienza ed avere adeguata conoscenza della lingua italiana.

REQUISITI SPECIFICI DI AMMISSIONE
(art. 36 D.P.R. 10/12/1997, n. 483)

1. Titolo di studio: • Diploma di Laurea (DL) in Medicina Veterinaria. Tale laurea è stata equiparata con D.M. 05/05/2004, alla sotto descritta classe delle lauree Specialistiche (LS) di cui al D.M. 28/11/2000 e al D.M. 12/04/2001;

oppure

• Diploma di Laurea Specialistica nella "Classe delle Lauree specialistiche in Medicina Veterinaria **CLS-47/S"** (D.M. 28/11/2000 e D.M. 12/04/2001). Qualora il diploma di laurea specialistica non indichi la classe di appartenenza, l'interessato è tenuto a richiedere all'Ateneo che ha rilasciato il titolo, apposita dichiarazione contente l'indicazione della classe di laurea;

oppure

• Diploma di Laurea Magistrale (D.M. 22/10/2004 n. 270) nella classe **LM-42** Medicina Veterinaria; qualora il diploma di laurea magistrale non indichi la classe di appartenenza, l'interessato è tenuto a richiedere all'Ateneo che ha rilasciato il titolo, apposita dichiarazione contente l'indicazione della classe di laurea.

2. <u>Specializzazione nella disciplina di Sanità Animale (Area A)</u> o in disciplina equipollente o affine ove esistente. Ai sensi del 2° comma dell'art. 56 del DPR n. 483/1997, il personale del ruolo sanitario in servizio di ruolo alla data del 01/02/1998 nella disciplina oggetto del presente concorso, è esentato dal requisito della specializzazione.

fonte: http://burc.regione.campania.it

3. Iscrizione all'Albo dell'Ordine dei Veterinari. L'iscrizione al corrispondente Albo professionale di uno dei Paesi dell'Unione Europea consente la partecipazione alla selezione, fermo restando l'obbligo dell'iscrizione all'Albo Professionale in Italia prima dell'assunzione in servizio.

Ai sensi dei commi n. 547 e 548 dell'art. 1 della L. n. 145 del 30/12/2018 (Legge di Bilancio 2019) come modificati dal D.L. n. 35 del 30/04/2019 convertito con modificazioni dalla L. n. 60 del 25/06/2019, dal D.L. n. 162 del 30/12/2019 convertito in L. n. 8 del 28/02/2020 e dal D.L. 34 del 19/05/2020 c.d. Decreto Rilancio, convertito con modificazioni dalla L. 17/7/2020, n. 77 a partire dal terzo anno del corso di formazione specialistica, i medici, i medici veterinari, gli odontoiatri, i biologi, i chimici, i farmacisti, i fisici e gli psicologi regolarmente iscritti sono ammessi alle procedure concorsuali per l'accesso alla dirigenza del ruolo sanitario nella specifica disciplina bandita e collocati, all'esito positivo delle medesime procedure, in graduatoria separata. L'eventuale assunzione a tempo indeterminato dei medici, dei medici veterinari, degli odontoiatri, dei biologi, dei chimici, dei farmacisti, dei fisici e degli psicologi di cui al comma 547, risultati idonei e utilmente collocati nelle relative graduatorie, è subordinata al conseguimento del titolo di specializzazione all'esaurimento della graduatoria dei medici veterinari già specialisti alla data di scadenza del bando.

Tutti i suddetti requisiti **(generali e specifici)** devono essere posseduti alla data di scadenza del termine stabilito per la presentazione della domanda di ammissione e vanno comprovati con idonea documentazione da allegarsi mediante upload del documento o della dichiarazione sostitutiva, **pena esclusione dal concorso.**

Il possesso dei requisiti di cui sopra, deve essere documentato nei modi e nei termini stabiliti dalla normativa vigente mediante autocertificazione ai sensi del D.P.R. 445/2000, a pena di esclusione dalla procedura.

L'eventuale riserva di invio successivo di documenti è priva di effetto.

Il difetto, anche di uno solo dei requisiti prescritti, comporta la non ammissione alla presente procedura concorsuale.

fonte: http://burc.regione.campania.it

Art. 2 MODALITÀ E TERMINI PER LA PRESENTAZIONE DELLA DOMANDA

Le domande di partecipazione al concorso pubblico dovranno essere esclusivamente prodotte tramite procedura telematica, con le modalità descritte al punto seguente entro e non oltre le ore **24,00** del **trentesimo giorno, decorrente** dal giorno successivo a quello della data di pubblicazione dell'estratto del presente bando nella Gazzetta Ufficiale della Repubblica Italiana - IV Serie Speciale - Concorsi ed Esami. Qualora detto giorno sia festivo, il termine è prorogato al primo giorno successivo non festivo.

Pertanto, dopo tale termine, non sarà più possibile effettuare la compilazione online della domanda di partecipazione e **non sarà ammessa la produzione di altri titoli o documenti** a corredo della domanda. Inoltre non sarà più possibile effettuare **rettifiche o aggiunte.**

Il termine di cui sopra è perentorio. Saranno esclusi dal concorso i candidati le cui domande non siano state inviate secondo le modalità di seguito indicate.

PROCEDURA DI REGISTRAZIONE E COMPILAZIONE ON-LINE DELLA DOMANDA E DEI RELATIVI TITOLI PER LA PARTECIPAZIONE ALLA SELEZIONE:

NOTA: La procedura di presentazione della domanda potrà essere effettuata 24 ore su 24 tramite qualsiasi personal computer collegato alla rete internet e dotato di un browser di navigazione tra quelli di maggiore diffusione (Chrome, Explorer, Firefox, Safari) e di recente versione, salvo sporadiche momentanee interruzioni per interventi di manutenzione tecnica anche non programmati, **si consiglia di registrarsi , accedere e procedere alla compilazione della domanda e conferma dell'iscrizione con ragionevole anticipo.**

Le richieste di assistenza tecnica, anche relative alla fase di registrazione, verranno soddisfatte compatibilmente con le esigenze operative dell'ufficio concorsi e non saranno comunque evase nei 3 giorni precedenti la scadenza del bando.

1) REGISTRAZIONE NEL SITO AZIENDALE

1. Collegarsi al sito internet: **https://aslnapoli3sud.iscrizioneconcorsi.it**
2. Cliccare su "pagina di registrazione" ed inserire i dati richiesti.

Fare attenzione al corretto inserimento della e-mail (**non PEC**) perché a seguito di questa operazione il programma invierà una e-mail al candidato con le credenziali provvisorie (Username e Password) di accesso al sistema di iscrizione ai concorsi on-line **(attenzione l'invio potrebbe non essere immediato, è importante registrarsi per tempo e verificare che la mail non sia andata in cartelle tipo Posta Indesiderata o Spam)**;

fonte: http://burc.regione.campania.it

3. Collegarsi, una volta ricevuta la mail, al link indicato nella stessa per modificare la Password provvisoria con una password segreta e definitiva a vostra scelta che dovrà essere conservata per gli accessi successivi al primo, **attendere** poi qualche secondo per essere automaticamente reindirizzati.

2) ISCRIZIONE ON-LINE ALLA SELEZIONE

- Sostituita la password provvisoria, compilati e salvati i dati anagrafici, cliccare sulla voce di menù "Concorsi" per accedere alla schermata dei concorsi disponibili;
- Cliccare sull'icona **"*Iscriviti*"** del concorso al quale si intende partecipare.

Si accede così alla schermata di inserimento della domanda, dove si dovrà dichiarare il possesso dei requisiti generali e specifici di ammissione;

3.1 Si inizia dalla scheda **"*Anagrafica*",** che deve essere obbligatoriamente compilata in tutte le sue parti;

3.2 Per iniziare cliccare sul tasto **"*Compila*"** ed al termine dell'inserimento cliccare il tasto in basso **"*Salva*";**

3.3 Al fine della compilazione dei dati anagrafici, si potrà proseguire con la compilazione delle ulteriori pagine di cui si compone il format.

L'elenco delle pagine da compilare è visibile nel pannello di sinistra, le pagine già completate presentano un segno di spunta verde mentre quelle non ancora compilate sono precedute dal simbolo del punto interrogativo **(**le stesse possono essere compilate in più momenti, si può accedere a quanto caricato e aggiungere/correggere/cancellare i dati fino a quando non si conclude la compilazione cliccando su **"*conferma ed invio*");**

Si sottolinea che tutte le informazioni (requisiti specifici di ammissione, titoli di carriera ed esperienze professionali e formative) di cui sopra, dovranno essere indicate in modo preciso ed esaustivo in quanto si tratta di dati sui quali verrà effettuata la verifica del possesso dei requisiti per la partecipazione al concorso degli eventuali titoli di preferenza o di riserva dei posti, nonché la valutazione dei titoli.

Si tratta di una dichiarazione resa sotto la propria personale responsabilità ed ai sensi del D.P.R. 28/12/2000, n. 445. I rapporti di lavoro/attività professionali in corso possono essere autocertificati limitatamente alla data in cui viene compilata la domanda (quindi, in caso di servizi ancora in corso, nel campo corrispondente alla data di fine rapporto il candidato deve inserire la data di compilazione della domanda).

ATTENZIONE: per alcune tipologie di titoli è possibile ed è necessario, al fine dell'accettazione della domanda e della eventuale valutazione, effettuare la scannerizzazione dei documenti e fare l'upload direttamente nel format on line.

I documenti che devono essere **necessariamente allegati a pena di esclusione sono:**

- documento di identità valido;
- documenti comprovanti i requisiti che consentono ai cittadini non italiani e non comunitari di partecipare al presente concorso (permesso di soggiorno CE per soggiornanti di lungo periodo o la titolarità dello status di rifugiato, ovvero dello status di protezione sussidiaria);
- il Decreto ministeriale di riconoscimento del titolo di studio valido per l'ammissione, se conseguito all'estero;
- copia completa (di tutte le sue pagine e non solo l'ultima) **e FIRMATA della domanda** prodotta tramite questo portale.

I documenti che devono essere allegati pena la mancata valutazione/decadenza dei benefici sono:

- il decreto ministeriale di equiparazione dei titoli di servizio svolti all'estero (da inserire nella pagina "Servizio presso ASL/PA come dipendente");
- il decreto ministeriale di equiparazione dei titoli di studio, oltre a quello richiesto per l'ammissione, conseguiti all'estero (da inserire nella pagina "Titolo accademici e di studio");
- la certificazione medica attestate lo stato di disabilità comprovante la necessità di ausili e/o tempi aggiuntivi, ai sensi dell'art. 20 della Legge 05.02.1992, n. 104 (da inserire nella pagina "Requisiti generici");
- le pubblicazioni effettuate SOLO SU RIVISTE NAZIONALI ED INTERNAZIONALI CON INDICAZIONE **DELL'IMPACT FACTOR DEGLI ULTIMI 5 ANNI**, da inserire nella pagina "Articoli e pubblicazioni" (NON SARANNO VALUTATE LE PUBBLICAZIONI CHE NON PRESENTERANNO LA VAUTAZIONE **DELL'IMPACT FACTOR**).

Nei casi suddetti effettuare la scannerizzazione dei documenti e l'upload, come indicato nella spiegazione di "Anagrafica" ed allegarli seguendo le indicazioni e cliccando il bottone "aggiungi allegato", ponendo attenzione alla dimensione massima richiesta nel format. I file pdf relativi alle pubblicazioni possono essere eventualmente compressi, utilizzando le modalità più in uso (winZip o winRar).

Terminata la compilazione di tutte le sezioni, cliccare su **"Conferma ed invio".**

Dopo avere reso le dichiarazioni finali e confermato, sarà possibile stampare la domanda definitiva **(priva della scritta facsimile**) tramite la funzione **"STAMPA DOMANDA".**

ATTENZIONE: a seguito della conferma, la domanda risulterà bloccata e sarà inibita qualsiasi altra modifica e integrazione, prestare quindi attenzione.

Il candidato deve obbligatoriamente procedere allo scarico della domanda, alla sua firma e successivo **upload** cliccando il bottone **"Allega la domanda firmata".** Solo al termine di quest'ultima operazione comparirà il bottone **"Invia l'iscrizione"** che va cliccato per inviare definitivamente la domanda.

Il candidato riceverà una mail di conferma iscrizione con allegata la copia della domanda.

Il mancato inoltro informatico della domanda firmata, determina l'automatica esclusione del candidato dal concorso di cui trattasi.

Ai sensi dell'art. 71 del D.P.R. 28.12.2000, n. 445 e s.m.i., l'Amministrazione procederà ad idonei controlli, anche a campione sulla veridicità delle dichiarazioni rese nella domanda.
Qualora emerga la non veridicità del contenuto delle dichiarazioni, il dichiarante decade dai benefici eventualmente conseguiti in seguito al provvedimento emanato, sulla base della dichiarazione non veritiera.

nella schermata principale si dispone di un manuale

4. Prima di uscire dal programma, ma dopo avere cliccato su ("***Conferma ed invio***"), cliccare la funzione **"*Stampa domanda*"** presente nel pannello di sinistra e in basso.

NON SARANNO PRESE IN CONSIDERAZIONE E QUINDI NON RITENUTE VALIDE AI FINI CONCORSUALI LE DOMANDE PRESENTATE CON MODALITÀ DIVERSE DA QUELLE PREVISTE DAL PRESENTE BANDO, OVVERO CONSEGNATE DIRETTAMENTE ALL' UFFICIO PROTOCOLLO O INVIATE A MEZZO DEL SERVIZIO POSTALE O TRAMITE UTILIZZO DELLA POSTA ELETTRONICA CERTIFICA (PEC) O POSTA ELETTRONICA.

La compilazione della domanda in maniera incompleta o approssimativa e conseguentemente la non chiarezza delle dichiarazioni sostitutive in essa contenute, potrà comportare la non valutabilità dei titoli/servizi da parte della Commissione.

AL FINE DELLA VALUTAZIONE DEI TITOLI SARÀ VALUTATO SOLO ED ESCLUSIVAMENTE QUANTO DICHIARATO NEL FORMAT ON-LINE, COSÌ COME RIPORTATO NELLA DOMANDA DI PARTECIPAZIONE. PERTANTO EVENTUALE ALTRA DOCUMENTAZIONE PRESENTATA OLTRE A QUELLA RICHIESTA NON SARÀ CONSIDERATA UTILE.

Al termine della procedura on-line si riceverà una mail di conferma che conterrà, in allegato, una copia a video della domanda contenente i dati inseriti.

PROCEDURA DI EVENTUALE INTEGRAZIONE DI ULTERIORI TITOLI E DOCUMENTI ALLA DOMANDA DI PARTECIPAZIONE ALLA SELEZIONE:

fonte: http://burc.regione.campania.it

Dopo l'invio on-line della domanda è possibile la riapertura della domanda inviata per la produzione di ulteriori titoli o documenti ad integrazione della stessa fino al giorno di scadenza del presente bando, tramite la funzione annulla domanda. Tale procedura genera in automatico una mail che verrà inviata all'ufficio concorsi.

NOTA BENE SI FA PRESENTE CHE LA RIAPERTURA DELLA DOMANDA PER LA PRODUZIONE DI ULTERIORI TITOLI E DOCUMENTI **COMPORTA L'ANNULLAMENTO DELLA DOMANDA PRECEDENTEMENTE INVIATA ON-LINE**, CON CONSEGUENTE PERDITA DI VALIDITÀ DELLA RICEVUTA DI AVVENUTA ISCRIZIONE.
QUINDI TALE PROCEDURA PREVEDE LA **RIPRESENTAZIONE INTEGRALE DELLA DOMANDA** DI ISCRIZIONE ON-LINE DA PARTE DEL CANDIDATO.

Ferme restando le sanzioni penali previste dall'art. 76 del citato D.P.R. 445/2000 qualora emerga la non veridicità delle dichiarazioni rese dal candidato lo stesso decade dai benefici eventualmente conseguenti al provvedimento emanato sulla base delle dichiarazioni non veritiere.

3) ASSISTENZA TECNICA

Le richieste di assistenza tecnica possono essere avanzate tramite l'apposita funzione disponibile dalla voce di menù "***Assistenza***" sempre presente nella sezione a sinistra della pagina web.

LE RICHIESTE DI ASSISTENZA TECNICA VERRANNO EVASE DURANTE L'ORARIO DI LAVORO E COMPATIBILMENTE CON GLI ALTI IMPEGNI DEL SERVIZIO.

Si garantisce una risposta **entro 5 giorni** lavorativi dalla richiesta e **non saranno comunque evase nei 3 giorni precedenti la scadenza del bando.**

Si suggerisce di **leggere attentamente il "Manuale Istruzioni"** per l'uso della procedura, di cui sopra, e disponibile nel pannello di sinistra delle varie pagine di cui si compone il sito WEB nella HOME PAGE.

Non saranno prese in considerazione le richieste di assistenza inoltrate con altro canale.

4) PROCEDURA DI EVENTUALE INTEGRAZIONE DI ULTERIORI TITOLI E DOCUMENTI ALLA DOMANDA DI PARTECIPAZIONE ALLA SELEZIONE

Dopo l'invio normale della domanda **è possibile richiedere la riapertura della domanda inviata** per la produzione di ulteriori titoli o documenti ad integrazione della stessa **fino a 3 giorni prima della data di scadenza del presente bando**, tramite l'apertura di una richiesta di assistenza tramite l'apposita funzione **"richiedi Assistenza".**

Dopo l'invio on-line della domanda è possibile riaprire la domanda inviata per la produzione di ulteriori titoli o documenti ad integrazione della stessa, tramite la funzione 'Annulla domanda' (disponibile tramite l'icona che si attiverà, a registrazione conclusa, nella colonna 'Annulla' sulla destra dell'oggetto del concorso).

NOTA BENE: si fa presente che la riapertura della domanda per la produzione di ulteriori titoli e documenti, pur non cancellando le informazioni già caricate a sistema, **comporta l'annullamento della domanda precedentemente redatta on-line**, con conseguente **perdita di validità della ricevuta di avvenuta registrazione**.
Quindi tale procedura prevede, a seguito delle modifiche e/o integrazioni apportate a quanto già caricato, la **ripresentazione integrale della domanda di iscrizione on-line** da parte del candidato utilizzando la stessa modalità prevista al paragrafo 'ISCRIZIONE ON LINE AL CONCORSO PUBBLICO'.

Art. 3 AMMISSIONE ED ESCLUSIONE DEI CANDIDATI

L'ammissione e l'esclusione dal concorso, previa verifica del possesso dei requisiti richiesti nel presente bando, sarà disposta con provvedimento motivato del Direttore Generale e l'elenco dei candidati ammessi ed esclusi verrà pubblicato, sul sito aziendale **www.aslnapoli3sud.it**, **Homepage** - **Link Concorsi,**, che avrà valore di notifica ad ogni effetto di legge ai candidati interessati.

Art. 4 COMMISSIONE ESAMINATRICE

La Commissione Esaminatrice, composta ai sensi dell'art. **37 del DPR 483/97,** sarà nominata con atto formale del Direttore Generale.
Le operazioni di pubblico sorteggio dei componenti previste dall'art. 6 del già citato D.P.R. n. 483/1997 avranno luogo **alle ore 9,00** del quindicesimo giorno successivo a quello del termine di scadenza di presentazione delle domande di partecipazione al presente concorso, presso la Sede Legale dell'Asl Napoli 3 Sud - Via Marconi, 66 - 80059 Torre del Greco.

fonte: http://burc.regione.campania.it

Qualora detto giorno sia festivo, le operazioni di sorteggio avranno luogo il primo giorno successivo non festivo, nella stessa sede ed alla stessa ora.

Nel caso che il sorteggio, per motivi di forza maggiore, non possa aver luogo nel giorno sopra indicato ovvero qualora debba essere ripetuto a seguito di rinuncia da parte dei componenti sorteggiati o per qualsiasi legittimo impedimento degli stessi a far parte della Commissione Esaminatrice, lo stesso sarà effettuato, senza ulteriore avviso, che si intende dato fin d'ora, nella stessa sede ed alla stessa ora di ogni mercoledì successivo non festivo fino al completamento delle operazioni di sorteggio.

Art. 5 PROVE D'ESAME

Le prove d'esame sono quelle previste dall'art. 38 del DPR 483/97:

***prova scritta*:** relazione su argomenti inerenti alla materia oggetto del concorso o soluzione di una serie di quesiti a risposta sintetica inerenti alla materia stessa;

***prova pratica*:** tecniche e manualità peculiari della materia oggetto del concorso;

La prova pratica deve comunque essere anche illustrata schematicamente per iscritto.

***prova orale*:** sulle materie inerenti alla disciplina a concorso e compiti connessi alla funzione da conferire.

La data, la sede e l'ora in cui si svolgerà la prova scritta sarà comunicata ai candidati ammessi attraverso la pubblicazione, sul sito aziendale **www.aslnapoli3sud.it**, **Homepage - Link Concorsi, avente valore di notifica ad ogni effetto di legge**, di un avviso almeno **quindici giorni prima** della data prevista per l'espletamento della stessa.

La convocazione dei candidati ammessi alla prova pratica con l'indicazione della data, della sede e dell'ora sarà comunicata attraverso la pubblicazione, sul sito aziendale **www.aslnapoli3sud.it**, **Homepage - Link Concorsi**, **avente valore di notifica ad ogni effetto di legge**, di un avviso almeno **quindici giorni prima** della data prevista per l'espletamento della stessa, con l'indicazione del voto riportato nella prova scritta.

fonte: http://burc.regione.campania.it

La convocazione dei candidati ammessi alla prova orale con l'indicazione della data, della sede e dell'ora sarà comunicata attraverso la pubblicazione, sul sito aziendale **www.aslnapoli3sud.it**, **Homepage - Link Concorsi, avente valore di notifica ad ogni effetto di legge**, di un avviso almeno **venti giorni** prima della data prevista, con l'indicazione del voto riportato nella prova pratica.

In relazione al numero dei candidati, la Commissione Esaminatrice si riserva di effettuare la prova pratica e la prova orale nel medesimo giorno.

La Commissione Esaminatrice si riserva di informare i candidati sulle date di espletamento della prova pratica e della prova orale con un'unica comunicazione.

Prima di sostenere le prove i candidati dovranno esibire un valido documento d'identità.

I candidati che non si presenteranno, per qualsivoglia ragione anche se non dipendente dalla volontà dei singoli concorrenti, a sostenere le prove di concorso nel giorno, nell'ora e nella sede stabilita, saranno dichiarati decaduti dal concorso.

Art. 6 PUNTEGGIO PER TITOLI E PER LE PROVE D'ESAME

Ai sensi degli artt.11 e 39 del DPR 483/97, la Commissione dispone, complessivamente di 100 punti così ripartiti:

- **punti 20 per i titoli**, di cui punti 10 per i titoli di carriera, punti 3 per i titoli accademici e di studio, punti 3 per le pubblicazioni ed i titoli scientifici e punti 4 per il curriculum formativo e professionale;
- **punti 80 per le prove di esame**, di cui punti 30 per la prova scritta, punti 30 per la prova pratica e punti 20 per la prova orale.

Il superamento di ciascuna delle previste prove scritta e pratica è subordinato al raggiungimento di una valutazione di sufficienza espressa in termini numerici **di almeno 21/30.**

Il superamento della prova orale è subordinato al raggiungimento di una valutazione di sufficienza espressa in termini numerici di **almeno 14/20.**

fonte: http://burc.regione.campania.it

Art. 7 GRADUATORIA

La Commissione Esaminatrice procederà alla formazione delle graduatorie di merito dei candidati dichiarati idonei, secondo l'ordine dei punteggi ottenuti dai candidati stessi per i titoli e per le singole prove d'esame.

Le suddette graduatorie di merito, previo riconoscimento della sua regolarità, sarà approvata dal Direttore Generale. Sarà escluso dalla graduatoria il candidato che non abbia conseguito in ciascuna delle prove di esame, la prevista valutazione di sufficienza.

Tutte le preferenze e precedenze stabilite dalle vigenti disposizioni di legge saranno osservate purché alla domanda di ammissione al concorso siano uniti i necessari documenti probatori resi nei termini e nei modi di legge.

La graduatoria dei vincitori del concorso sarà pubblicata sul sito aziendale **www.aslnapoli3sud.it**, **Homepage** - **Link Concorsi.** La graduatoria de qua rimane efficace per il periodo di cui alle vigenti disposizioni in materia.

Art. 8 CONFERIMENTO INCARICO –ADEMPIMENTI DEL VINCITORE

L'attribuzione degli incarichi è effettuata dal Direttore Generale dell'Azienda sulla base della graduatoria formulata dalla Commissione, **e i posti saranno assegnati in base alle esigenze aziendali.**

I vincitori del concorso saranno convocati ai fini della notifica del conferimento e dell'acquisizione dei documenti propedeutici alla stipula del contratto di lavoro individuale, nel quale sarà indicata la data di inizio del servizio, **che avverrà non oltre il termine di quindici giorni** dalla data di notifica del conferimento, **a pena di decadenza.** L'assunzione dei vincitori comporta l'accettazione incondizionata da parte di questo, **di essere assegnato a qualsiasi posto di lavoro individuato dall'Azienda, secondo le esigenze di servizio.**

fonte: http://burc.regione.campania.it

Qualora il candidato vincitore dopo aver accettato l'incarico rinunci allo stesso prima della data di presa di servizio, l'Azienda si riserva di azionare tutte le misure a tutela dei propri interessi riconducibili a responsabilità precontrattuale in funzione della gravità del danno arrecato all'Amministrazione.

Il candidato assunto dovrà **permanere in servizio presso l'Azienda per almeno cinque anni** dalla data di decorrenza del contratto individuale di lavoro.

Ai titolari dei rapporti di lavoro di che trattasi è attribuito il trattamento giuridico ed economico previsto dalle vigenti disposizioni di legge e dal CCNL in vigore per la dirigenza del ruolo medico-sanitario del SSN.

Entro il termine previsto dall'Azienda il vincitore - ai fini della esclusività del rapporto di lavoro – deve dichiarare, sotto la Sua responsabilità, di non avere altri rapporti di impiego pubblico o privato e di non trovarsi in nessuna delle situazioni di incompatibilità richiamate dall'articolo 53 del D. L.vo 165/2001, dal D.L.vo 502/92 e successive modificazioni ed integrazioni, dalla Legge 662/96, dall'art. 72 della Legge 448/98, anche agli effetti di quanto previsto dal vigente CCNL in materia di corresponsione della indennità di esclusività del rapporto di lavoro.

Il trattamento giuridico e economico è quello previsto dal citato CCNL.

Ai fini giuridici ed economici la nomina decorre dalla data dell'effettiva immissione in servizio.

Art. 9 ACCESSO AGLI ATTI DEL CONCORSO PUBBLICO

L'accesso alla documentazione attinente ai lavori della Commissione esaminatrice è possibile a conclusione della procedura concorsuale.

Art. 10 TUTELA DEI DATI PERSONALI-INFORMATIVA SULLA PRIVACY

Ai sensi del D.lgs. 196/2003 e ss.mm.ii. i dati personali forniti dai candidati saranno tratti per le finalità di gestione dell'avviso e per la gestione del rapporto stesso.

fonte: http://burc.regione.campania.it

Art. 11 RISERVE DELL'AMMINISTRAZIONE

Il Direttore Generale si riserva la facoltà, per ragioni di pubblico interesse, di prorogare, modificare, sospendere o revocare a sua insindacabile giudizio il presente avviso, senza che gli aspiranti possano sollevare o vantare diritti di sorta.

L'Amministrazione, inoltre, si riserva:

- di effettuare controlli, ex artt. 71 e 75 D.P.R. n. 445/2000, anche a campione, sulla veridicità delle dichiarazioni sostitutive prodotte dai candidati;
- di richiedere agli aspiranti e/o a terzi, anche non strutture pubbliche, integrazioni, rettifiche e/o regolarizzazioni di documenti presentati dagli stessi, ritenute legittimamente attuabili e necessarie;
- di non procedere alle assunzioni in relazione all'intervento di particolari vincoli legislativi, regolamentari, finanziari od organizzativi, per cui il vincitore non potrà vantare alcun diritto soggettivo od interesse legittimo alla nomina.

RESPONSABILITA' PENALE

Qualora una dichiarazione risultasse mendace o venisse formato un atto falso o fatto uso dello stesso, l'autore sarà punito, ex art. 76 D.P.R. n. 445/2000, ai sensi del codice penale e delle leggi speciali in materia nonché stante quanto previsto dall'ultimo comma del qui citato art. 76.

Art. 12 NORME FINALI

Per quanto non espressamente previsto dal presente bando si fa espresso rinvio alla normativa vigente in materia ed in particolare al DPR 761/79, al DPR 487/94, al DPR 483/97 e al D.Lgs. n.165/2001.

Con la partecipazione al concorso pubblico implica da parte del concorrente l'accettazione senza riserve di tutte le prescrizioni e precisazioni del presente concorso nonché di tutte le disposizioni di leggi vigenti in materia.

Per tutto quanto ciò non espressamente previsto e menzionato nei precedenti paragrafi, valgono le disposizioni di legge che disciplinano la materia concorsuale.

fonte: http://burc.regione.campania.it

Il presente bando sarà pubblicato integralmente sul **Bollettino Ufficiale della Regione Campania** e sul sito aziendale **www.aslnapoli3sud.it**, **Homepage** - **Link Concorsi,** dopo la pubblicazione dell'estratto del presente bando nella Gazzetta Ufficiale della Repubblica Italiana - IV Serie Speciale - Concorsi ed Esami.

Per quanto non espressamente previsto nel presente bando, si fa riferimento alle disposizioni legislative che disciplinano la materia

Il Direttore Generale
Dott. Giuseppe Russo
per delega *(nota prot.n. 116205/2022)*
Il Direttore
UOC Ge se Umane
Dott. posito

GIUSEPPE ESPOSITO
21.04.2023 12:37:40 GMT+01:00

fonte: http://burc.regione.campania.it

AZIENDA OSPEDALIERA UNIVERSITARIA "SAN GIOVANNI DI DIO E RUGGI D'ARAGONA" – SALERNO – C.F. 95044230654

In esecuzione della deliberazione del Direttore Generale n.279 del 21/04/2023, esecutiva ai sensi di legge ed in conformità alla vigente normativa concorsuale della Dirigenza Medica e Veterinaria e alle disposizioni regionali è indetto Concorso pubblico, per titoli ed esami, per la copertura a tempo indeterminato di:

N. 1 posto di DIRIGENTE MEDICO
Disciplina: Malattie Infettive
(Area Medica e delle Specialità Mediche)
Ruolo: SANITARIO
Profilo Professionale: MEDICI

Con la riserva di utilizzare la graduatoria che scaturirà dalla presente procedura per la copertura di posti della stessa disciplinao equipollente, vacanti in Azienda ed oggetto dei futuri Piani triennali del fabbisogno di personale.

Il regime giuridico ed il trattamento economico sono stabiliti dal vigente C.C.N.L. per l'area della Dirigenza Medica e Veterinaria del Servizio Sanitario Nazionale. Le attribuzioni del profilo professionale sono quelle previste dall'art.15 del D.Lgs. 30 dicembre 1992, n. 502, come modificato e integrato dal D.Lgs. 19 giugno 1999, n. 229 e successive modificazioni.
L'ammissione al Concorso pubblico e le modalità dell'espletamento dello stesso sono quelle stabilite da: D.P.R. 487/94; L.241/90; L.127/97; D.P.R. 445/00; D.P.R. n. 483/97 e s.m.i.; D.Lgs. 165/01; D.Lgs. 82/05; D.P.C.M. 6 maggio 2009.
Ai suddetti posti è attribuito il trattamento economico previsto per la corrispondente qualifica dai vigenti accordi nazionali per il personale delle AA.SS.LL. e delle Aziende Ospedaliere.
Il presente bando è stato emanato nell'osservanza della legge 10 aprile 1991, n. 125 e dell'art. 57 del D.Lgs. 165/01 sulle pari opportunità tra uomini e donne per l'accesso al lavoro.

1. REQUISITI GENERALI DI AMMISSIONE

Possono partecipare al Concorso coloro che possiedono i seguenti requisiti generali:

1) cittadinanza italiana oppure cittadinanza di uno degli Stati membri dell'Unione Europea, ovvero loro familiari non aventi la cittadinanza di uno Stato membro che siano titolari del diritto di soggiorno o del diritto di soggiorno permanente, ovvero cittadini di Paesi Terzi che siano titolari del permesso di soggiorno CE per soggiornanti di lungo periodo o che siano titolari dello status di rifugiato o di protezione sussidiaria (art. 38 Dlgs 165/2001) purché in possesso di un'adeguata conoscenza della lingua italiana;
2) incondizionata idoneità fisica all'impiego. Il relativo accertamento - con l'osservanza delle norme in tema di categorie protette - sarà effettuato, a cura di questa Azienda Ospedaliero-Universitaria, ai sensi del Decreto legislativo 9 aprile 2008, n. 81 (art.42 D.L. n.69/2013 convertito con Legge n.98/2013).È dispensato dalla visita medica il personale dipendente da pubbliche amministrazioni e il personale dipendente dagli istituti, ospedali ed enti di cui agli artt. 25 e 26, comma 1, del D.P.R. 20 dicembre 1979, n. 761;
3) idoneità alla mansione oggetto della presente selezione, il relativo accertamento sarà effettuato a cura di questa Azienda Ospedaliero-Universitaria, prima dell'immissione in servizio;

2. REQUISITI SPECIFICI DI AMMISSIONE

1) laurea in medicina e chirurgia;
2) specializzazione nella disciplina oggetto del concorso, ovvero in discipline equipollenti o affini.
   Ai sensi dell'art. 1 commi 547 e 548 della Legge 30 dicembre 2018, n. 145 e s.m.i. e come modificato in ultimo dal D.L. 162/2019 convertito con modificazioni dalla Legge n. 8 del 28 febbraio 2020,a partire dal terzo anno del corso di formazione specialistica di

fonte: http://burc.regione.campania.it

durata quadriennale e quinquennale i medici e i medici veterinari regolarmente iscritti sono ammessi alle procedure concorsuali per l'accesso alla dirigenza del ruolo sanitario nella specifica disciplina bandita e collocati, all'esito positivo delle medesime procedure, in graduatoria separata.
Ai sensi del comma 2 dell'art. 56 del D.P.R. n. 483/97 il personale del ruolo sanitario in servizio di ruolo al 1/2/1998 è esentato dal requisito della specializzazione nella disciplina relativa al posto di ruolo già ricoperto alla predetta data per la partecipazione ai concorsi presso le U.S.L. e le Aziende Ospedaliere diverse da quella di appartenenza.
Ai sensi dell'art. 15, comma 7, del D.Lgs. 502/92, così come modificato dall'art. 8 del D.Lgs. 254/00, la specializzazione nella disciplina può essere sostituita dalla specializzazione in una disciplina affine.
Le discipline equipollenti sono quelle previste dal D.M. 30/1/1998; le discipline affini sono quelle di cui al D.M. 31/1/1998;

3) iscrizione all'Albo professionale dell'Ordine dei Medici - Chirurghi
È consentita la partecipazione a coloro che risultino iscritti al corrispondente Albo professionale di uno dei Paesi dell'Unione Europea, fermo restando l'obbligo dell'iscrizione all'Albo in Italia prima dell'assunzione in servizio. All'atto dell'assunzione del vincitore, l'iscrizione dovrà essere attestata da certificato in data non anteriore a sei mesi, da cui risulti comunque una data di iscrizione non successiva alla scadenza del bando.

I candidati che hanno conseguito il titolo di studio all'estero dovranno allegare idonea documentazione attestante il riconoscimento del proprio titolo di studio con quello italiano richiesto ai fini dell'ammissione, in conformità della vigente normativa nazionale e comunitaria.

La partecipazione al presente concorso non è soggetta a limite d'età, ai sensi dell'art. 3, comma 6, della Legge 127/97, salvo quelli previsti per il collocamento a riposo dei dipendenti.
Non possono accedere agli impieghi coloro che siano stati esclusi dall'elettorato attivo nonché coloro che siano stati dispensati dall'impiego presso una pubblica amministrazione per aver conseguito l'impiego stesso mediante la produzione di documenti falsi o viziati da invalidità non sanabile.

Non possono, altresì, partecipare alla selezione coloro i quali:
- abbiano riportato condanne per reati previsti dalle leggi antimafia;
- abbiano riportato condanne per reati contro la Pubblica Amministrazione o la fede pubblica o per reati ostativi alla costituzione ed alla permanenza del rapporto di pubblico impiego;
- si trovino in una situazione di conflitto di interessi con l'Azienda;
- siano sottoposti a misure restrittive della libertà personale o di prevenzione.

I requisiti prescritti devono essere posseduti alla data di scadenza del termine stabilito nel presente bando per la presentazione della domanda di ammissione al concorso.
Il difetto anche di uno solo di tali requisiti comporta la non ammissione al concorso.

4) MODALITA' E TERMINI PER LA PRESENTAZIONE DELLA DOMANDA DI PARTECIPAZIONE

La domanda di partecipazione al concorso dovrà essere, pena esclusione, **PRODOTTA ESCLUSIVAMENTE TRAMITE PROCEDURA TELEMATICA**, collegandosi al sito **https://sangiovannieruggi.iscrizioneconcorsi.it.**
L'utilizzo di modalità diverse comporterà l'esclusione del candidato dalla procedura concorsuale.
La procedura informatica per la presentazione delle domande sarà attiva a partire **dal 1° (primo) giorno successivo dalla pubblicazione del bando, per estratto del presente bando, sulla Gazzetta Ufficiale della Repubblica – 4^ serie "concorsi", e verrà automaticamente disattivata alle ore 24.00 del 30° (trentesimo) giorno di scadenza**. Qualora detto giorno sia festivo, il termine è prorogato al primo giorno successivo non festivo. Pertanto, dopo tale termine, non sarà più possibile effettuare la compilazione online della domanda di partecipazione e **non**

fonte: http://burc.regione.campania.it

sarà ammessa la produzione di altri titoli o documenti a corredo della domanda. Inoltre non sarà più possibile effettuare **rettifiche o aggiunte**.
Il termine di cui sopra è perentorio. Saranno esclusi dal concorso i candidati le cui domande non siano state inviate nei tempi e secondo le modalità previste dal bando.
I candidati beneficiari della Legge 5 febbraio 1992, n. 104, debbono specificare nella domanda di ammissione, qualora lo ritengano indispensabile, l'ausilio eventualmente necessario per l'espletamento della procedura in relazione al proprio handicap, nonché l'eventuale necessità di tempi aggiuntivi.

L' Azienda garantisce parità e pari opportunità tra uomini e donne per l'accesso al lavoro e per il trattamento sul lavoro, ai sensi dell'art.7 del D.Lgs. n.165/2001 e s.m.i.

5) MODALITÀ DI FORMULAZIONE DELLA DOMANDA D'AMMISSIONE

Nella domanda di partecipazione al presente concorso, redatta esclusivamente in forma telematica mediante piattaforma che verrà messa a disposizione sul sito **https://sangiovannieruggi.iscrizioneconcorsi.it**, gli aspiranti devono dichiarare, ai sensi e per gli effetti degli artt. 46 e 47 del D.P.R.445/00 e s.m.i., sotto la propria responsabilità consapevoli secondo quanto prescritto dall'art.76 DPR n.445/00 della responsabilità penale cui possono andare incontro in caso di dichiarazioni mendaci, falsità negli atti ed uso di atti falsi, nonché di quanto stabilito dall'art.75 del predetto decreto, in caso di dichiarazioni non veritiere:

1) cognome, nome, data, luogo di nascita e codice fiscale;
2) residenza;
3) indirizzo di **PEC personale** che sarà utilizzato dall'Amministrazione per l'inoltro delle notifiche e comunicazioni personali ad ogni effetto di legge, anche ai fini della decorrenza dei termini legali. I candidati partecipanti alla presente selezione sono comunque obbligati a comunicare sempre a mezzo PEC ogni variazione del proprio indirizzo PEC intervenuta successivamente alla presentazione della domanda, anche dopo l'approvazione della graduatoria finale per tutto il periodo di validità della stessa. L'Amministrazione, pertanto, non risponde per eventuali disguidi, ritardi o situazioni di decadenza che dovessero verificarsi per omessa comunicazione;
4) il possesso della cittadinanza italiana o di altro Paese dell'Unione Europea;
5) il godimento dei diritti civili e politici e di essere iscritto nelle liste elettorali del Comune di residenza, diversamente specificare la motivazione;
6) il possesso dei requisiti di ammissione;
7) i servizi prestati presso le pubbliche amministrazioni e la causa di risoluzione di precedenti rapporti di pubblico impiego;
8) il non essere mai stato destituito o dispensato da impieghi presso la PP.AA.
9) di non aver avuto condanne penali per reati contro la p.a. o la fede pubblica o per reati ostativi alla costituzione ed alla permanenza del rapporto di pubblico impiego;
10) i titoli che danno diritto alla riserva del posto o che danno luogo a precedenza o preferenza a parità di punteggio;
11) l'ausilio eventualmente necessario per l'espletamento della procedura in relazione al proprio handicap, nonché l'eventuale necessità di tempi aggiuntivi;
12) il consenso al trattamento dei propri dati personali, compresi i dati sensibili, nel rispetto di quanto disposto dal D.Lgs. 196/2003, per lo svolgimento della procedura selettiva;
13) il proprio impegno, a pena di esclusione, qualora risultasse vincitore del concorso in questione, a non chiedere trasferimento presso altra Azienda, per un periodo di due anni a decorrere dalla data effettiva immissione in servizio presso questa A.O.U.;
14) di accettare tutte le condizioni previste dal presente bando.

La omessa dichiarazione nella domanda dei requisiti richiesti per l'ammissione determina l'esclusione dalla presente procedura.

fonte: http://burc.regione.campania.it

Per essere ammessi alla partecipazione del concorso, i candidati dovranno necessariamente effettuare un **BONIFICO DI € 10,00 (DIECI/00)**alla A.O.U. San Giovanni di Dio e Ruggi d'Aragona - Salerno – **IBAN: IT 36 M 01030 15200 000063667994.**
NELLA CAUSALE DOVRANNO SPECIFICARE: "COGNOME NOME spese concorso per n. 1 dir. medico disciplina **Malattie Infettive**". La ricevuta dell'avvenuto versamento dovrà essere scannerizzata ed allegata alla domanda di partecipazione all'avviso pubblico. Il mancato versamento comporterà l'esclusione dalla procedura.

6) PROCEDURA DI REGISTRAZIONE E COMPILAZIONE ON-LINE DELLA DOMANDA PER LA PARTECIPAZIONE AL CONCORSO

La compilazione della domanda potrà essere effettuata 24 ore su 24 (salvo momentanee interruzioni per manutenzione del sito) da computer collegato alla rete internet e dotato di un browser di navigazione aggiornato tra quelli di maggiore diffusione (Chrome, Explorer, Firefox, Safari).
La compatibilità con i dispositivi mobili (smartphone, tablet) non è garantita.
Si consiglia di effettuare la registrazione e la compilazione con sufficiente anticipo.

FASE 1 : REGISTRAZIONE NEL SITO AZIENDALE

- Collegarsi al sito https://sangiovannieruggi.iscrizioneconcorsi.it;
- **Cliccare su "pagina di registrazione"** ed inserire i dati richiesti.

  Fare attenzione al corretto inserimento della e-mail (non PEC, non indirizzi generici o condivisi, ma mail personale) perché a seguito di questa operazione il programma invierà una e-mail al candidato con le credenziali provvisorie (Username e Password) di accesso al sistema di iscrizione ai concorsi on-line (attenzione **l'invio non è immediato quindi registrarsi in tempo utile**).
- **Collegarsi**, una volta ricevuta la mail, al link indicato nella stessa per modificare la Password provvisoria con una password segreta e definitiva a vostra scelta che dovrà essere conservata per gli accessi successivi al primo, **attendere** poi qualche secondo per essere automaticamente reindirizzati.

FASE 2 : ISCRIZIONE ON LINE AL CONCORSO PUBBLICO

- Sostituita la password provvisoria selezionare la voce di menù "**Concorsi**", per accedere alla schermata dei concorsi disponibili.
- **Cliccare l'icona "*Iscriviti*" corrispondente al concorso/avviso al quale intende partecipare.**
- Siaccede alla schermata di **inserimento della domanda,** dove sideve dichiarare il **possesso dei requisiti generali e specifici** richiesti per l'ammissione al concorso.
- Si inizia dalla scheda "***Anagrafica***", che deve essere compilata in tutte le sue parti e dove va allegata la scansione del documento di identità, cliccando su "*aggiungi documento*" (dimensione massima 1 mb).
- Per iniziare cliccare il tasto "***Compila***" ed al termine dell'inserimento, confermare cliccando il tasto in basso "***Salva***";

  Proseguire con la compilazione delle ulteriori pagine di cui si compone in format, il cui elenco è disposto sul lato sinistro dello schermo, e che via via che vengono compilate, risultano spuntate in verde, con riportato al lato il numero delle dichiarazioni rese. Le stesse possono essere compilate in più momenti, in quanto è possibile accedere a quanto caricato ed aggiungere/correggere/cancellare i dati, fino a quando non si conclude la compilazione cliccando su "***Conferma ed invio***".

fonte: http://burc.regione.campania.it

Si sottolinea che tutte le informazioni (requisiti specifici di ammissione, titoli di carriera ed esperienze professionali e formative) di cui sopra, dovranno essere indicate in modo preciso ed esaustivo in quanto si tratta di dati sui quali verrà effettuata la verifica del possesso dei requisiti per la partecipazione al concorso/avviso, degli eventuali titoli di preferenza o di riserva dei posti, nonché la valutazione dei titoli.Si tratta di una dichiarazione resa sotto la propria personale responsabilità ed ai sensi del D.P.R. 28.12.2000, n. 445.

I rapporti di lavoro/attività professionali in corso possono essere autocertificati limitatamente alla data in cui viene compilata la domanda (quindi, in caso di servizi ancora in corso, nel campo corrispondente alla data di fine rapporto il candidato deve inserire la data di compilazione della domanda).

- **ATTENZIONE** per alcune tipologie di documenti e titoli è possibile ed è necessario, al fine dell'accettazione della domanda e della eventuale valutazione, allegarli seguendo le indicazioni e cliccando su "**aggiungi allegato**".

  I documenti che devono essere necessariamente allegati a pena di esclusione sono:

  a. documento di identità valido;
  b. documenti comprovanti i requisiti di cui al punto 1, che consentono ai cittadininon italiani e non comunitari di partecipare al presente concorso (permesso di soggiorno CE per soggiornanti di lungo periodo o la titolarità dello status di rifugiato, ovvero dello status di protezione sussidiaria);
  c. il Decreto ministeriale di riconoscimento del titolo di studio valido per l'ammissione, se conseguito all'estero;

  I documenti che devono essere allegati pena la mancata valutazione/decadenza dei benefici sono:

  a. il Decreto ministeriale di equiparazione dei titoli di servizio svolti all'estero (da inserire nella pagina "Servizio presso ASL/PA come dipendente");
  b. la certificazione medica attestate lo stato di disabilità comprovante la necessita di ausili e/o tempi aggiuntivi, ai sensi dell'art. 20 della Legge 5.02.1992, n. 104;
  c. la certificazione medica comprovante la disabilità > 80% ai fini dell'esonero alla preselezione;
  d. le Pubblicazioni effettuate nel numero **massimo di 5 (cinque)**.

Terminata la compilazione di tutte le sezioni, cliccare su "**Conferma ed invio**". Dopo avere reso le dichiarazioni finali e confermato sarà possibile stampare la domanda definitiva tramite la funzione "**STAMPA DOMANDA**".

Solo al termine di questa procedura il candidato deve **obbligatoriamente** procedere allo scarico della domanda**, alla sua firma** e successivo **upload** cliccando il bottone "**Allega la domanda firmata**". La domanda da inviare deve essere **completa di tutte le sue pagine e non solo l'ultima e priva della scritta FAC SIMILE.**

ATTENZIONE: a seguito della conferma, la domanda risulterà bloccata e sarà inibita qualsiasi altra modifica e integrazione, prestare quindi attenzione. Il candidato deve obbligatoriamente procedere allo scarico della domanda**, alla sua firma** e successivo **upload** cliccando il bottone "**Allega la domanda firmata**".

- Solo al termine di quest'ultima operazione comparirà il tasto "**Invia l'iscrizione**" che va cliccato per inviare definitivamente la domanda. Il candidato riceverà una mail di conferma iscrizione con allegata la copia della domanda.

fonte: http://burc.regione.campania.it

Il mancato inoltro informatico della domanda firmata, determina l'automatica esclusione del candidato dalla procedura di cui trattasi.

Ai sensi dell'art. 71 del D.P.R. 28.12.2000, n. 445 e s.m.i., l'Amministrazione procederà ad idonei controlli, anche a campione sulla veridicità delle dichiarazioni rese nel format. Qualora emerga la non veridicità del contenuto delle dichiarazioni, il dichiarante decade dai benefici eventualmente conseguiti in seguito al provvedimento emanato, sulla base della dichiarazione non veritiera.

Non verranno presi in considerazione eventuali documentazioni/integrazioni inviate con modalità diversa da quelle previste dal seguente bando (anche se inviate tramite raccomandata o tramite PEC).

Il mancato rispetto, da parte dei candidati, dei termini e delle modalità sopra indicate per la presentazione delle domande comporterà la non ammissibilità al concorso.

FASE 3 : ASSISTENZA ON LINE
Le richieste di assistenza possono essere avanzate tramite l'apposita funzione disponibile alla voce di menù "**RICHIEDI ASSISTENZA**" sempre presente nella sezione a sinistra della pagina web. Le richieste di assistenza verranno evase durante l'orario di lavoro e compatibilmente con gli altri impegni del servizio.
Non potranno essere soddisfatte richieste nei 5 giorni antecedenti la data di scadenza del concorso.
Si suggerisce di leggere attentamente il **MANUALE ISTRUZIONI** per l'uso della procedura, di cui sopra, e disponibile nella sezione a sinistra della pagina web.

NOTA BENE: Dopo l'invio on-line della domanda per una eventuale integrazione o modifica occorre necessariamente annullare la domanda, e la stessa, una volta integrata o modificata, dovrà essere inviata seguendo le modalità sopra descritte.
In tal modo si otterrà una **nuova ricevuta di avvenuta compilazione**, in quanto l**'annullamento della domanda** comporta la perdita di validità della ricevuta di avvenuta compilazione della domanda annullata.

7) AMMISSIONE ESCLUSIONE CANDIDATI

L'elenco dei candidati ammessi ed esclusi verrà pubblicato sul sito internet dell'Azienda Ospedaliera **www.sangiovannieruggi.it**, link "**concorsi**".

La pubblicazione sul sito internetwww.sangiovannieruggi.itlink "concorsi", costituisce notifica a tutti gli effetti di legge.

In ragione del numero di domande pervenute, l'A.O.U. si riserva ogni facoltà di procedere ad una prova di preselezione, utilizzando procedure, anche informatizzate, che garantiscano obiettività e trasparenza.
Se si dovesse procedere ad una preselezione, la data, l'ora ed il luogo di convocazione dei candidati verrà pubblicato sul sito internet dell'Azienda Ospedaliera **www.sangiovannieruggi.it** , link "**concorsi**".

La pubblicazione sul sito internetlink "**concorsi**", **costituisce notifica a tutti gli effetti di legge (art.32 Legge 69/2009).**

Costituiscono motivi di esclusione:

- la presentazione della domanda fuori termine utile;
- il mancato invio della domanda e della documentazione espressamente richiesta nel presente bando, nelle forme e con le modalità previste;
- il mancato possesso di uno dei requisiti generali e specifici per l'ammissione.

fonte: http://burc.regione.campania.it

8) COMMISSIONE ESAMINATRICE

La Commissione sarà costituita come stabilito dagli articoli 5, 6 e 25 del D.P.R. n. 483/1997, nel rispetto dell'art. 35 del D.Lgs. 165/01.
Il sorteggio del componente ex art.25, comma 1, lettera B) del D.P.R. n. 483/1997, avverrà il primo lunedì successivo alla data di scadenza del bando (ovvero in caso di impedimento si passerà al lunedì successivo e così via) e si terrà presso l'Ufficio Acquisizione Risorse Umane, sito c/o il P.O. "San Giovanni di Dio e Ruggi d'Aragona" di Salerno.
Ai Componenti della Commissione Esaminatrice, se spettante, verrà attribuito il compenso nella misura prevista dal Regolamento Aziendale approvato con deliberazione n.82/07.
Ai sensi dell'art.57 del D.Lgs. 165 almeno un terzo dei posti di componente delle commissioni di concorso, salva motivata impossibilità, è riservato alle donne.
Ai sensi dell'art.27 D.P.R. 483/97 la commissione dispone, complessivamente, di 100 punti così ripartiti:

a. 20 punti per i titoli;
b. 80 punti per le prove d'esame.
   I punti per le prove d'esame sono così ripartiti:
   - 30 punti per la prova scritta;
   - 30 punti per la prova pratica;
   - 20 punti per la prova orale.

9) PROVE D'ESAME (art.26 D.P.R. 483/97)

1. Le prove d'esame sono le seguenti:
   a) **prova scritta:** relazione su caso clinico simulato o su argomenti inerenti alla disciplina messa a concorso o soluzione di una serie di quesiti a risposta sintetica inerenti alla disciplina stessa;
   b) **prova pratica:** su tecniche e manualità peculiari della disciplina a concorso; la prova pratica deve comunque essere anche illustrata schematicamente per iscritto;
   c) **prova orale:** sulle materie inerenti alla disciplina a concorso nonché sui compiti connessi alla funzione da conferire.

10) VALUTAZIONE TITOLI (art.27 D.P.R. 483/97)

I punti per la valutazione dei titoli sono così ripartiti:

A. titoli di carriera: punti 10;
B. titoli accademici e di studio: punti 3;
C. pubblicazioni e titoli scientifici: punti 3;
D. esperienze formative e professionali punti 4:

Titoli di carriera:

a) servizi di ruolo prestati presso le unità sanitarie locali o le aziende ospedaliere e servizi equipollenti ai sensi degli articoli 22 e 23:
   I. servizio nel livello dirigenziale a concorso, o livello superiore, nella disciplina, punti 1,00 per anno;
   II. servizio in altra posizione funzionale nella disciplina a concorso, punti 0,50 per anno;
   III. servizio in disciplina affine ovvero in altra disciplina da valutare con i punteggi di cui sopra ridotti rispettivamente del 25 e del 50 per cento;
   IV. servizio prestato a tempo pieno da valutare con i punteggi di cui sopra aumentati del 20 per cento;
   V. servizio di ruolo quale medico presso pubbliche amministrazioni nelle varie qualifiche secondo i rispettivi ordinamenti, punti 0,50 per anno;

fonte: http://burc.regione.campania.it

b) per i periodi di effettivo servizio militare di leva, di richiamo alle armi, di ferma volontaria e di rafferma, valutabili nei titoli di carriera ai sensi dell'art. 20, comma 2, DPR 27/03/2001 n. 220 è necessario che gli interessati specifichino, oltre all'esatto periodo di servizio prestato anche se il servizio stesso sia stato svolto o meno con mansioni riconducibili a profilo a concorso. La medesima disposizione vale anche in caso di servizio civile;
c) Per i periodi di servizio prestato all'estero, valutabili nei titoli di carriera ai sensi dell'art. 22, comma 1, DPR 27/03/2001 n. 220, è necessario che gli interessati specifichino l'indicazione della data di inizio e dell'eventuale cessazione, eventuali interruzioni del rapporto di impiego e la qualifica rivestita. Il predetto servizio deve avere ottenuto, entro la data di scadenza del termine utile per la presentazione delle domande di partecipazione al concorso, il necessario riconoscimento, ai fini della valutazione, rilasciato dalle competenti autorità ai sensi della normativa vigente.

Titoli accademici e di studio:

1) specializzazione nella disciplina oggetto del concorso, punti 1,00;
2) specializzazione in una disciplina affine, punti 0,50;
3) specializzazione in altra disciplina, punti 0,25;
4) altre specializzazioni di ciascun gruppo da valutare con i punteggi di cui sopra ridotti del 50 per cento;
5) altre lauree, oltre quella richiesta per l'ammissione al concorso comprese tra quelle previste per l'appartenenza al ruolo sanitario, punti 0,50 per ognuna, fino ad un massimo di punti 1,00.
6) Non è valutabile la specializzazione fatta valere come requisito di ammissione.
7) La specializzazione conseguita ai sensi del decreto legislativo 8 agosto 1991, n. 257, anche se fatta valere come requisito di ammissione, e valutata con uno specifico punteggio pari a mezzo punto per anno di corso di specializzazione.

Pubblicazioni e titoli scientifici:
Qualora il candidato sia autore di pubblicazioni, ai fini della valutazione delle stesse, dovrà anche allegarle, **nel numero massimo di 5 (cinque)**, riprodotte per extenso, (comprendenti: lavori editi a stampa, articoli, abstract e poster)
Per la valutazione delle pubblicazioni, dei titoli scientifici e del curriculum formativo e professionale si applicano i criteri previsti dall'articolo 11 del D.P.R. 483/97ossia l'attinenza al profilo professionale messo a bando.
In riferimento ai **corsi/tirocini/stage** èobbligatorio inserire il numero di ore di ogni evento dichiarato, compreso le **docenze** effettuate. Qualora non siano indicate le ore è necessario convertire il numero di giorni in ore considerando che ogni giorno equivale ad 8 ore. Per cui se un corso è durato 5 giorni occorre moltiplicare 5(giorni)x8(ore)=40 (ore) quindi si deve inserire come numero di ore 40.

11) SVOLGIMENTO DELLE PROVE (art.7 D.P.R. 483/97 - D.P.C.M. 6 maggio 2009)

La convocazione per le prove d'esame avverrà esclusivamente tramite pubblicazione sul sito internet aziendale nella sezione "concorsi".

La pubblicazione sul sito internet www.sangiovannieruggi.it link "concorsi", costituisce notifica a tutti gli effetti di legge.

Il diario delle varie prove verrà pubblicato non meno di venti giorni prima della convocazione.

In ragione del numero dei candidati, la Commissione potrà decidere di far svolgere tutte le prove, o parte di esse, nello stesso giorno. Anche in tal caso il termine di preavviso, per le prove che si dovessero svolgere nello stesso giorno, sarà di venti giorni.

fonte: http://burc.regione.campania.it

Il superamento di ciascuna delle previste prove d'esame è subordinato al raggiungimento di una valutazione di sufficienza, corrispondente a 21/30 per la prova scritta e per la prova pratica e 14/20 per la prova orale.
La valutazione di merito delle prove giudicate sufficienti è espressa da un punteggio compreso tra quello minimo per ottenere la sufficienza e quello massimo attribuibile per ciascuna prova.
L'ammissione alla prova pratica è subordinata al raggiungimento di una valutazione di sufficienza nella prova scritta.
L'ammissione alla prova orale è subordinata al conseguimento di una valutazione di sufficienza nella prova pratica.
I candidati che non si presenteranno a sostenere le prove di concorso nei giorni, nell'ora e nella sede stabilita, saranno dichiarati esclusi dal concorso, qualunque sia la causa dell'assenza anche se non dipendente dalla volontà dei singoli concorrenti.

12) GRADUATORIA, TITOLI DI PRECEDENZA E PREFERENZA

Al termine delle prove d'esame, la Commissione esaminatrice formula sia la graduatoria di merito dei candidati già in possesso della specializzazione sia una seconda graduatoria dei candidati iscritti a partire dal terzo anno del relativo corso di formazione specialistica, redatta ai sensi del comma 547, art. 1 della Legge n. 145 del 30 dicembre 2018, e s.m.i..È escluso dalla graduatoria il candidato che non abbia conseguito la sufficienza in ciascuna delle prove d'esame. Le graduatorie di merito sono formate secondo l'ordine dei punti della votazione complessiva riportata da ciascun candidato, con l'osservanza, a parità di punti, delle preferenze previste dall'art. 5 del D.P.R. n. 487/1994 e successive modificazioni ed integrazioni. Qualora, a conclusione delle operazioni di valutazione dei titoli preferenziali, due o più candidati conseguano pari punteggio, la preferenza è determinata dall'età nel modo stabilito dalle vigenti disposizioni di legge.
Per quanto riguarda la riserva dei posti e le precedenze nella assunzione, sono fatte salve le vigenti disposizioni di legge in materia.
L'Azienda si riserva di procedere all'utilizzo delle predette graduatorie per ulteriori posti che si rendessero disponibili o vacanti.
Trascorsi 10 anni dalla data di approvazione delle graduatorie degli idonei, verranno attivate le procedure di scarto della documentazione relativa alla presente selezione ad eccezione degli atti oggetto di contenzioso e degli atti prodotti dalla Commissione Esaminatrice. Prima della scadenza del termine di cui sopra, i candidati possono chiedere, con apposita domanda, la restituzione della documentazione prodotta. Nel caso la restituzione venga effettuata a mezzo del servizio postale, le spese relative sono a carico degli interessati.

13) NOMINA E ADEMPIMENTI DEI VINCITORI

L'Azienda procederà alla nomina in servizio utilizzando dapprima la graduatoria dei candidati già in possesso della specializzazione.
I vincitori del Concorso o coloro che, comunque, a seguito di utilizzo della relativa graduatoria, verranno assunti in servizio, stipuleranno con l'Amministrazione un contratto individuale di lavoro a tempo indeterminato, secondo quanto previsto dal vigente Contratto Collettivo Nazionale di Lavoro del Personale della Dirigenza Medica e Veterinaria.
Una volta esaurita detta graduatoria si procederà all'utilizzo della graduatoria degli iscritti a partire dal terzo anno di specializzazione. Per detti medici specializzandi l'assunzione avrà luogo ai sensi e per gli effetti dell'art. 1, comma 548-bis della Legge 30 dicembre 2018, n. 145, così come modificato dall'art. 5-bis lett. b) del decreto-legge 30 dicembre 2019, n. 162, convertito con modificazioni dalla Legge n. 8 del 28 febbraio 2020 e dall'art. 1, comma 1 lett. b) del D.L. 09/03/2020, n. 14,secondo cui le aziende e gli enti del Servizio sanitario nazionale, nei limiti delle proprie disponibilità di bilancio e nei limiti di spesa per il personale previsti dalla disciplina vigente, possono procedere fino al 31 dicembre 2022 all'assunzione con contratto di lavoro subordinato a tempo determinato con orario a tempo parziale in ragione delle esigenze formative, disciplinato dal decreto legislativo 30 dicembre 1992, n. 502, di coloro che sono utilmente collocati nella graduatoria di cui all' art. 1 comma 547della Legge 30 dicembre 2018.
Per poter essere immessi in servizio i vincitori dovranno presentare, ovvero autocertificare ai sensi di legge, nei termini assegnati, all'U.O. Risorse Umane, a pena di decadenza dai diritti

fonte: http://burc.regione.campania.it

conseguenti, tutta la documentazione corrispondente alle dichiarazioni contenute nella domanda di partecipazione al concorso.
Scaduto il termine assegnato per l'assunzione in servizio, come indicato nella relativa lettera di nomina, senza giustificato motivo riconosciuto dall'Amministrazione, l'Azienda non provvederà alla stipula del contratto, con conseguente **decadenza** dalla graduatoria stessa.
Agli assunti è attribuito il trattamento economico previsto, per il corrispondente profilo professionale, dal contratto collettivo di lavoro del Personale della Dirigenza Medica e Veterinaria nel tempo vigente, nonché da norme specifiche di legge.
Con l'assunzione in servizio è implicita l'accettazione senza riserve di tutte le disposizioni che disciplinano o disciplineranno lo stato giuridico ed economico dei dipendenti di questa Azienda, nonché l'impegno a non chiedere trasferimento presso altra Azienda, per un periodo di due anni a decorrere dalla data effettiva immissione in servizio presso questa A.O.U., così come dichiarato nella domanda di partecipazione alla procedura concorsuale in oggetto.

14) INFORMATIVA EX ART. 13 D.LGS. 196/2003 (CODICE PRIVACY)

L'Azienda, in qualità di titolare del trattamento dei dati personali, nella persona del Direttore Generale, informa che i dati personali ed eventualmente sensibili, raccolti con la domanda di partecipazione al concorso pubblico saranno trattati esclusivamente per lo svolgimento delle procedure descritte nel bando, finalizzate alla predisposizione della relativa graduatoria, nonché per i controlli, previsti dall'art. 71 del DPR 445/2000, sulla veridicità delle dichiarazioni sostitutive di certificazioni o di atti di notorietà. I dati saranno trattati dagli incaricati dell'ufficio responsabile della procedura e dai membri della commissione giudicatrice all'uopo nominata, sia su supporto cartaceo che con l'ausilio di strumenti elettronici, nel rispetto delle regole previste dal codice privacy. Nell'evidenziare che il conferimento all'Azienda dei dati personali ed eventualmente sensibili richiesti, ha natura obbligatoria, si precisa che il mancato conferimento degli stessi comporterà l'esclusione dal concorso pubblico. Completata la procedura concorsuale, la documentazione presentata dai candidati potrà essere ritirata, previa richiesta da presentare all'ufficio responsabile della procedura concorsuale, a partire dal centoventunesimo giorno successivo alla pubblicazione della graduatoria all'albo dell'Azienda, salva l'ipotesi in cui siano stati presentati ricorsi per l'annullamento della procedura stessa. L'eventuale trattamento di dati idonei a rivelare lo stato di salute potrà avvenire nei casi specifici in cui il candidato presenti una causa di preferenza ovvero appartenga a categorie protette o chieda il rispetto delle condizioni sulla parità di accesso ai concorsi pubblici. L'Azienda informa, infine, che il candidato, nella qualità di interessato al trattamento, potrà esercitare in qualsiasi momento i diritti previsti dall'art. 7 del D.Lgs. 30/06/2003, n. 196, tra i quali: accedere ai propri dati, richiederne la modifica o la cancellazione oppure opporsi in tutto o in parte al loro utilizzo per motivi legittimi – presentando apposita istanza al responsabile del trattamento dei dati, nella persona del Responsabile UOC Acquisizione Risorse Umane.

15) DISPOSIZIONI DI SALVAGUARDIA

Per quanto non espressamente previsto nel presente bando, si intendono richiamate le disposizioni legislative vigenti. L'Amministrazione si riserva la facoltà, per comprovati motivi, di protrarre, rinviare, sospendere, modificare, prorogare, annullare o revocare il presente bando. L'Amministrazione si riserva, altresì, ogni determinazione in merito all'immissione in servizio a tempo indeterminato dei vincitori a fronte dei vincoli legislativi e regionali in materia di assunzioni. I candidati non potranno vantare alcun diritto soggettivo od interesse legittimo all'assunzione a tempo indeterminato.
La presentazione della domanda di partecipazione costituisce, a tutti gli effetti, piena accettazione di tutte le condizioni previste dal presente bando.

IL DIRETTORE GENERALE
Dr. Vincenzo D'Amato
VINCENZO
D'AMATO
Dott.
26.04.2023
16:21:24
GMT+01:00

fonte: http://burc.regione.campania.it

AVVISO PUBBLICO DI SELEZIONE PER TITOLI E COLLOQUIO PER IL CONFERIMENTO DI N. 2 BORSE DI STUDIO E DI RICERCA DEDICATE ALL'ATTIVITA' DI RICERCA NELL'AMBITO DEGLI STUDI CLINICI AFFERENTI ALLA S.C. ONCOLOGIA CLINICA SPERIMENTALE MELANOMA, IMMUNOTERAPIA ONCOLOGICA E TERAPIE INNOVATIVE - RESPONSABILE SCIENTIFICO DR. PAOLO ANTONIO ASCIERTO

ART.1 – Oggetto, durata, attività

In esecuzione della deliberazione n. 284 del 16/03/2023, l'Istituto Nazionale per lo studio e la cura dei Tumori IRCCS "Fondazione G. Pascale" procede all'indizione di un avviso di selezione pubblica per il conferimento di n.2 Borse di studio e di ricerca nell'ambito delle attività di ricerca afferenti alla S.C. di Oncologia Clinica Sperimentale Melanoma, Immunoterapia Oncologica e Terapie Innovative - Responsabile Scientifico Dr. Paolo Antonio Ascierto

La durata delle borse, il Tutor, le attività progettuali connesse ed i compensi previsti sono di seguito specificati:

Profilo n. 1 – cod. **"ASCI_INF_2023"** - n. 2 BORSE DI STUDIO E RICERCA nell'ambito delle attività di ricercaafferenti alla S.C. di Oncologia Clinica Sperimentale Melanoma, Immunoterapia Oncologica e Terapie Innovative**TIPOLOGIA DI BORSA DI STUDIO E RICERCA:** A – Borsa Base.
DURATA: 12 mesi, eventualmente prorogabili.
TUTOR: dott. Paolo Antonio Ascierto
STRUTTURA OVE SVOLGERE L'ATTIVITA': S.C. di Oncologia Clinica Sperimentale Melanoma, Immunoterapia Oncologica e Terapie Innovative.
COMPENSO PREVISTO: € 15.000,00 lordi annui omnicomprensivi degli oneri a carico del borsista.

L'erogazione delle Borse di Studio e di Ricerca sarà effettuata in rate mensili al lordo delle trattenute di legge. La borsa di ricerca rappresenta una indennità commisurata alle ore di effettiva attività. Nella fattispecie, il borsista dovrà avere un impegno settimanale di circa 30 ore. Le rate saranno erogate entro il giorno 30 di ogni mese successivo a quello di riferimento a cui si riferisce l'attività. Gli importi saranno corrisposti tramite bonifico bancario, previa attestazione della regolare attività da parte del Responsabile di riferimento.
A tal proposito, si precisa che la Borsa di Studio e di Ricerca è soggetta a tassazione IRPEF, essendo la stessa considerata quale tipologia di reddito assimilata a lavoro dipendente, giusta art. 50, comma 1, lett. c) del TUIR n. 917/1986.
Le erogazioni di cui alla lettera c) dell'articolo 50 possono beneficiare delle detrazioni per lavoro dipendente previste all'art.13 del DPR n. 917/1986, ovviamente da rapportare al periodo di attività. Il soggetto erogante deve inoltre effettuare, in qualità di sostituto d'imposta, le ritenute a titolo d'acconto ai fini Irpef con obbligo di rivalsa ai sensi dell'articolo 23 del DPR n. 600/1973 ragguagliando gli scaglioni di reddito al periodo di paga ed applicando in sede di conguaglio anche le addizionali all'Irpef previste. L'Istituto garantisce la copertura assicurativa INAIL connessa alla fruizione della borsa. Per quanto non espressamente contemplato nell'ambito della copertura assicurativa, l'Istituto è sollevato da ogni ulteriore responsabilità conseguente o connessa all'attività di borsa di studio e di ricerca. Le coperture assicurative riguardano sia gli infortuni verificatisi durante il periodo di presenza presso le strutture dell'Istituto, che presso strutture esterne presso le quali il borsista è stato previamente autorizzato dal Responsabile a svolgere la propria attività, sia la responsabilità civile derivante dai danni a persone e cose provocati dal borsista.

ATTIVITÀ DA SVOLGERE: Il borsista dovrà svolgere le proprie attività di studio e di ricerca nell'ambito degli obiettivi progettuali, in particolare:
Profilo n. 1 – cod. **"ASCI_INF_2023"**
- Attività formative di base nell'ambito degli studi clinici/progetti di ricerca condotti dal Responsabile (a titolo esemplificativo attività di raccolta ed elaborazione dati sanitari, attività gestionali di natura amministrativa

collazione documenti, etc…).

ART.2 – Requisiti per la partecipazione

Alla data di scadenza del presente avviso il borsista dovrà essere in possesso dei seguenti requisiti:

Profilo n. 1 – cod. **"ASCI_INF_2023":**

- Cittadinanza italiana o di uno dei Paesi della Comunità Europea. Sono equiparati ai cittadini italiani, gli italiani non appartenenti alla Repubblica;
- Idoneità fisica all'impiego;
- Laurea triennale in Scienze Infermieristiche.

L'attività totale è quantificata, mediamente, in un impegno di 30 ore settimanali, da concordarsi con il Responsabile scientifico del progetto o della struttura alla quale il progetto afferisce (di norma dal lunedì al venerdì).

La rilevazione della frequenza verrà effettuata mediante dotazione di apposito badge (che sarà consegnato all'atto della stipula del contratto).

Si precisa che il badge è un mero strumento di rilevazione della frequenza, a garanzia della registrazione oggettiva delle attività di studio e di ricerca, utile anche ai fini della rendicontazione economica dei progetti.

In tutti i modi, la rilevazione della frequenza attraverso il badge non configura l'instaurazione di un rapporto dipubblico impiego.

La verifica dell'attività svolta verrà effettuata mensilmente con possibilità di rescissione del rapporto instaurato,con preavviso scritto di quindici giorni, qualora la frequenza e l'attività svolta risultassero inadeguate rispetto agli obiettivi formativi e progettuali stabiliti, ovvero nei casi previsti dall'art. 20 del Regolamento.

ART. 3 – Domanda di partecipazione

La domanda deve essere redatta obbligatoriamente secondo lo schema esemplificativo "**ALLEGATO A**", aventevalenza anche di autocertificazione dei requisiti. Nella domanda i candidati, oltre a manifestare la volontà di partecipare all'avviso, dovranno dichiarare, sotto la propria responsabilità:

a) nome, cognome, data e luogo di nascita, nonché la residenza;
b) il possesso della cittadinanza italiana o equivalente;
c) il Comune di iscrizione nelle liste elettorali, ovvero i motivi della non iscrizione o della cancellazione;
d) le eventuali condanne penali riportate o procedimenti in corso. La dichiarazione va resa anche in casonegativo;
e) il possesso dei requisiti di ammissione richiesti;
f) di aver preso visione, prestato il consenso al trattamento dati e sottoscritto l'informativa per i candidati borsisti. "Informativa ai sensi dell'art. 13 del Regolamento UE 2016/679 (GDPR)", allegata al presente avviso secondo lo schema, "Allegato D", quale parte integrante e sostanziale;
g) di impegnarsi a sottoscrivere, in caso di assegnazione della BdS/R la dichiarazione di assenza di conflitto di interesse, allegata al presente atto, secondo lo schema, "Allegato E", per mera consultazione;
h) impegnarsi a sottoscrivere in caso di assegnazione della BdS/R "l'accordo di riservatezza e autorizzazioneal trattamento dei dati", allegato al presente atto, secondo lo schema, "Allegato F", per mera consultazione.

La dichiarazione va resa obbligatoriamente anche in caso negativo;

Nella domanda di ammissione all'avviso, debitamente sottoscritta (non è richiesta l'autentica della firma), l'aspirante deve indicare il domicilio presso il quale deve essergli fatta ogni necessaria comunicazione relativa allapresente procedura, i recapiti telefonici fisso e mobile e l'indirizzo di posta elettronica (e-mail) o PEC. In caso dimancata indicazione vale, ad ogni effetto, la residenza di cui alla lettera a) che precede.

La omissione anche di una sola delle dichiarazioni di cui alle lettere a), b), c), d), e), f), g), h) prescritte come obbligatorie nella domanda di ammissione, o la mancata presentazione di più domande se si intende partecipare apiù contratti, è motivo di esclusione dall'avviso.

È, inoltre, motivo di esclusione:

- la mancata sottoscrizione della domanda di ammissione, precisandosi che, se consta di più paginelibere, le stesse devono essere obbligatoriamente tutte firmate;
- errori, incompletezze o inesattezze nella domanda che rendano impossibile individuare la proceduraalla quale si intende partecipare;
- l'omessa produzione, in allegato, di fotocopia di proprio, valido, documento di riconoscimento;
- la mancata sottoscrizione dell'informativa ai sensi dell'art. 13 del Regolamento (UE) 2016/679(GDPR)

ART.4 – Dichiarazione sostitutive e allegati alla domanda

Ai sensi dell'art. 15 della legge 12.11.2011 n. 183, le certificazioni rilasciate dalla Pubblica Amministrazione riguardanti stati, qualità personali e fatti, sono sostituite dalle dichiarazioni di cui agli artt. 46 e 47 D.P.R. 445/2000.Il candidato dovrà produrre una **dichiarazione sostitutiva di certificazione** ai sensi dell'art. 46 del D.P.R. 445/2000 e s.m.i., secondo lo schema "**ALLEGATO B**", relativa al *possesso dei requisiti di ammissione richiestidall'avviso*, nel senso di generare un elenco concernente, ad esempio: titoli di studio, appartenenza ad ordini professionali, titolo di specializzazione, di abilitazione e qualsivoglia altro requisito di ammissione alla selezioneprevisto, corredato di fotocopi a di un valido documento di identità.

Le dichiarazioni sostitutive devono contenere tutti gli elementi e le informazioni necessarie previste dalla certificazione che sostituiscono; per poter effettuare una corretta valutazione dei titoli, non si terrà conto delle dichiarazioni rese in caso di carenza o comunque in presenza di dichiarazioni non in regola o che non permettanodi avere informazioni precise sul titolo o sui servizi.

Inoltre, trattandosi di una selezione per titoli e colloquio, il candidato, secondo lo schema "**ALLEGATO C",** potrà dichiarare il possesso di ulteriori titoli (di studio, iscrizioni ad ordini professionali, pubblicazioni, esperienze professionali ecc.).

Ai sensi dell'art. 13 del Regolamento (UE) 2016/679 GDPR – **Informativa per i candidati borsisti –** che i candidati borsisti saranno tenuti a prendere visione e sottoscrivere l'informativa, secondo lo schema **"ALLEGATO D";**

Inoltre il candidato, in caso di assegnazione della Bds/R, dovrà compilare e sottoscrivere ***la dichiarazione di assenza conflitti d'interessi modulo per borsisti, di cui all'*** **"ALLEGATO E"**, nonché **l'accordo di riservatezzae autorizzazione al trattamento dei dati**, secondo lo schema, **"ALLEGATO F".**

Si precisa che, ai sensi dell'art. 71 del D.P.R. 445/2000, l'Amministrazione procederà, nei confronti dei vincitori, ad idonei controlli sulla veridicità delle dichiarazioni sostitutive eventualmente rese. Qualora dal controllo emerga la non veridicità del contenuto delle dichiarazioni, il dichiarante decadrà dal rapporto di impiego conseguito sulla base della documentazione suddetta.

Qualora le dichiarazioni rese ai sensi della citata normativa presentino irregolarità o omissioni rilevabili d'ufficio,non costituenti falsità, il dichiarante dovrà, su richiesta della Amministrazione, regolarizzare o completare la dichiarazione, in mancanza il procedimento non avrà seguito.

I documenti elencati, ove non allegati o non regolari, non verranno presi in considerazione per i rispettivi effetti. Alla domanda di partecipazione all'avviso, i candidati devono quindi allegare:

- -autocertificazioni attestanti il possesso dei requisiti di ammissione all'avviso;
- -tutte le autocertificazioni relative ai titoli che ritengano opportuno presentare nel proprio interesse agli effetti della valutazione di merito;
- -le eventuali pubblicazioni, che devono contenere i riferimenti relativamente al titolo, casa editrice e tuttociò che è necessario alla Commissione per identificarla in sede di valutazione;
- -copia fotostatica, fronte e retro, di un documento di identità in corso di validità, ai fini della validitàdell'istanza di partecipazione.

Dovranno, inoltre, essere allegati:

- -curriculum formativo e professionale (formato europeo redatto ai sensi del D.P.R. 445/2000), datato e firmato. La documentazione ivi richiamata deve essere prodotta a corredo della istanza; si ribadisce l'invitoa chiaramente evidenziare la parte che riguarda la rispondenza tra i requisiti richiesti dal bando ed il possesso degli stessi da parte del candidato;

-elenco datato e firmato, dei titoli e documenti presentati.

ART. 5 – Modalità di presentazione delle domande

Considerato il periodo di emergenza sanitaria, la domanda di partecipazione all'avviso con la documentazione adessa allegata, può essere presentata **esclusivamente** secondo la seguente modalità: a mezzo PEC (Posta Elettronica Certificata), entro il termine di cui all'ART. 6 del presente bando, all'indirizzo **bdsricerca@pec.istitutotumori.na.it** ; saranno considerate in questo caso valide solo le domande e gli allegati relativi inviati in formato non modificabile PDF. L'oggetto della PEC dovrà essere coerente con il codice per il quale si intende partecipare, nella fattispecie indicare: **Profilo n. 1 –** cod. **"ASCI_INF_2023" -** come innanzi riportati.

ART. 6 – Termini di presentazione delle istanze

Il termine perentorio per la presentazione delle istanze scade il decimo giorno successivo a quello della pubblicazione del presente avviso sul Bollettino Ufficiale della Regione Campania e sul sito web dell'Istituto -"www.istitutotumori.na.it - sezione Bandi di concorso; la presente pubblicazione è avvenuta in data …/…../…. .

Qualora detto giorno sia festivo, il termine è prorogato al primo giorno successivo non festivo.

Non saranno prese in considerazione, in nessun caso, le domande e i documenti allegati, pervenute o spedite oltreil termine perentorio prescritto nel presente avviso. L'eventuale riserva di invio successivo di documenti èpriva di effetti.

L'Istituto declina sin d'ora ogni responsabilità per la dispersione di comunicazioni, dipendente da inesatta indicazione del recapito da parte del candidato o da mancata oppure tardiva comunicazione del cambiamento dell'indirizzo indicato nella domanda, o per eventuali disguidi non imputabili a colpa dell'Istituto stesso.

ART. 7 – Ammissione ed esclusione dei candidati

L'Istituto provvederà a verificare la sussistenza dei requisiti richiesti dall'avviso, nonché la regolarità della domanda di partecipazione. L'attività di ammissione ed esclusione dei candidati, nella fattispecie, è demandata alDirettore della S.C. Supporto amministrativo all'acquisizione, coordinamento, monitoraggio e rendicontazione deiprogetti di ricerca e rapporti con gli organi istituzionali, che provvederà, entro un termine massimo di trenta giorni,a redigere apposito verbale in tal senso.

L'esito di tale attività - l'elenco dei candidati ammessi e non ammessi - sarà pubblicato sul sito web dell'Istituto alla sezione "Bandi di concorso" nell'apposito fascicolo dedicato all'avviso di selezione e avrà valore di notifica e di informazione a tutti gli effetti nei riguardi degli interessati.

Costituiscono motivo di esclusione:

- -La presentazione della domanda e dei relativi allegati con modalità diverse da quelle indicate nel bando;
- -Il mancato possesso di uno dei requisiti per l'ammissione, ovvero l'omissione anche di una sola dichiarazione attestante il possesso dei requisiti generali e specifici resa ai sensi del DPR 445/2000;
- -La mancata sottoscrizione da parte del concorrente della domanda stessa;
- -La mancata presentazione della fotocopia di un documento di riconoscimento in corso di validità, a corredodella domanda.

ART. 8 – Commissione giudicatrice e valutazione

L'Istituto, nel caso in cui perverranno oltre 40 istanze di partecipazione, si riserva la facoltà di istituire una provapreselettiva informando all'uopo tutti i concorrenti mediante apposito avviso pubblicato sul sito web dell'Istitutoalla sezione "Bandi di concorso", nell'apposito fascicolo dedicato alla procedura di selezione. Tale avviso avrà valore, a tutti gli effetti, di notifica della convocazione e di informazione nei riguardi degli interessati.

La valutazione per titoli e per colloquio sarà effettuata da una Commissione giudicatrice, nominata all'uopo con apposito atto del Direttore Generale dell'Istituto, che sarà composta in conformità a quanto previsto dal

vigente regolamento.
La Commissione definirà il proprio calendario di attività, definendo le date, gli orari e la sede per la valutazione dei titoli e lo svolgimento della prova “colloquio”. Tale “Calendario” sarà pubblicato sul sito web dell’Istituto allasezione “Bandi di concorso”, nell’apposito fascicolo dedicato all’avviso di selezione, e avrà valore, a tutti gli effetti, di notifica della convocazione e di informazione nei riguardi degli interessati.
La data di sostenimento della prova “colloquio” dei candidati dovrà essere fissata rispettando un preavviso minimo di cinque giorni dalla pubblicazione del “Calendario” sul sito dell’Istituto; i candidati dovranno presentarsi pressola sede individuata, muniti di idoneo documento di riconoscimento in corso di validità, nella data e nell’orario stabilito.
L’assenza del candidato al colloquio, quale ne sia la causa, sarà considerata rinuncia alla partecipazione, determinando l’automatica esclusione dall’avviso.
La selezione dei candidati verrà effettuata dalla commissione, sulla base della valutazione dei curricula ed espletamento di un colloquio. In linea di massima, sarà utilizzata una griglia di valutazione articolata come segue: insufficiente, sufficiente, discreto, buono, ottimo ed eccellente.
Tutta l’attività di valutazione espletata sarà riportata in apposito verbale dalla Commissione. Il Presidente della Commissione provvederà alla trasmissione del Verbale al responsabile del procedimento – Direttore SC Supportoamministrativo all’acquisizione, coordinamento, monitoraggio e rendicontazione dei progetti di ricerca e rapporticon gli organi istituzionali - e al Direttore Generale per i conseguenti adempimenti.

ART. 9 – Graduatoria
La Commissione, ai sensi dell’art. 13 del Regolamento, al termine delle prove di esame formula una griglia di valutazione che può dar luogo ad una graduatoria di merito “Elenco vincitore/i e idoneo/i” qualora il numero dei candidati idonei sia in numero superiore al numero delle BdSR bandite. Tale elenco ha validità di 12 mesi, salvoi casi in cui la selezione bandita sia legata a progetti di ricerca aventi durata pluriennale; nel qual caso, l’elenco avrà validità fino al termine dello stesso progetto e comunque non potrà superare i 36 mesi complessivi. La graduatoria sarà utilizzabile solo previa autorizzazione del Direttore Scientifico, fermo restando il permanere dellecondizioni di idoneità del borsista, nonché l’attualità del progetto e la disponibilità finanziaria a copertura dei costi. La graduatoria verrà altresì pubblicata sul sito internet dell’Istituto nella sezione Bandi Concorso e sulla pagina “Amministrazione trasparente”.

ART. 10 – Nomina vincitori
Il Direttore Generale, con apposito provvedimento (delibera), procede ad approvare i lavori della Commissione giudicatrice e, sulla base dei lavori e dei giudizi elaborati, individua il candidato meritevole dell’affidamento dellaborsa.
L’esito della procedura comparativa di selezione sarà pubblicato sul sito dell’Istituto alla sezione “Bandi di concorso”, nell’apposito fascicolo dedicato all’avviso di selezione. Tale pubblicazione varrà quale notifica agli interessati dell’esito dell’avviso.

ART. 11 - Stipula
Il candidato dichiarato vincitore è invitato dall’Istituto, ai fini della stipula del contratto di borsa di ricerca, a presentare, nel termine perentorio di dieci giorni lavorativi dalla ricezione della relativa comunicazione, la dichiarazione di accettazione dell'incarico e la documentazione ivi richiesta (ad esempio, le dichiarazioni concernenti i casi di incompatibilità, divieto di cumulo, conflitti di interessi, etc.). Il candidato che non ottempererà,nel termine stabilito, a quanto richiesto, decade dal diritto alla stipula del contratto. Decade dall’incarico chi abbiaconseguito la nomina mediante presentazione di documenti falsi o viziati da invalidità non sanabile.
I vincitori di BdSR, attivate nell’ambito di attività progettuali finanziate da Enti pubblici e/o privati, autorizzano, sin dalla sottoscrizione del contratto, l’acquisizione dei propri cedolini paga da parte dei competenti uffici dell’Istituto al fine di ottemperare agli obblighi di rendicontazione dei progetti.
Con la partecipazione all'avviso, il candidato accetta, senza riserve, tutte le prescrizioni e precisazioni del presentebando e del regolamento vigente dell’Istituto in materia di conferimento di Borse di Studio e Ricerca

(*https://istitutotumorina.portaleamministrazionetrasparente.it/index.php?id_oggetto=19&id_doc=1474*).
Per ulteriori informazioni gli interessati potranno rivolgersi alla S.C. Supporto amministrativo all'acquisizione, coordinamento, monitoraggio e rendicontazione dei progetti di ricerca e rapporti con gli organi istituzionali - via Mariano Semmola 53 – 80131 Napoli (Tel. 081.1777-0121/0120/0128/0127).

ART. 12 - Modifica, sospensione e revoca dell'avviso

L'Istituto si riserva la facoltà, per legittimi motivi, di modificare, sospendere o revocare, in tutto o in parte il presente avviso o riaprire e/o prorogare i termini di presentazione delle domande, a suo insindacabile giudizio edin qualsiasi momento, senza che gli aspiranti possano sollevare eccezioni, diritti o pretese e senza l'obbligo della comunicazione, ai singoli concorrenti, del relativo provvedimento.

ART. 13 – Incompatibilità, divieto di cumulo, conflitti di interessi

Ai sensi dell'art. 18 del vigente Regolamento, l'attribuzione della borsa di ricerca è incompatibile con:

a) qualsiasi altro tipo di rapporto lavorativo: la stessa non può essere cumulata con stipendi o altre retribuzioni o con altre borse di studio. A tale proposito, i vincitori delle borse sono tenuti a rilasciare apposita dichiarazione ai sensi del D.Lvo 445/00 contestualmente all'accettazione ovvero stipula delcontratto di borsa;
b) con la contemporanea iscrizione a corsi di laurea che richiedano frequenza obbligatoria.

La dichiarazione relativa all'assenza di situazioni di incompatibilità e di conflitto di interesse rispetto al rapporto da instaurare con l'Istituto è acquisita nel contratto di borsa di ricerca che il titolare sottoscrive.
Inoltre, l'iscrizione a corsi di specializzazione post-laurea è consentita solo nell'ambito di specifiche convenzionitra INT ed Università e le frequenze ai corsi dovranno comunque rientrare nei periodi di assenza previsti dal Regolamento.
Nell'ipotesi in cui l'incompatibilità o il conflitto d'interessi sia già presente all'atto del conferimento della borsa di ricerca, non si procederà all'attribuzione stessa.
Se l'incompatibilità o il conflitto d'interessi si verifica in momento successivo, tale situazione comporta la decadenza immediata della borsa di ricerca assegnata.
A tal fine, il borsista si impegna a comunicare al Responsabile e alla S.C. Supporto amministrativo all'acquisizione, coordinamento, monitoraggio e rendicontazione dei progetti di ricerca e rapporti con gli organi istituzionali, non appena accertata qualsiasi variazione successivamente intervenuta che dovesse comportare il sorgere di situazioni di incompatibilità o di conflitto d'interessi, rispetto a quanto precedentemente dichiarato all'atto del conferimento della borsa di ricerca stessa.

ART. 14 - Informativa per il trattamento dei dati personali (art.13 D.lgs. 196/03 s.m.i.) e ai sensi del Regolamento UE n. 679/2016 (GDPR)

L'INT IRCCS Fondazione "G. Pascale" in qualità di Titolare del trattamento, ai sensi dell'art 13 del D.lgs. 196/2003 s.m.i., informa che i dati personali (*) e sensibili (**) acquisiti saranno utilizzati per le finalità inerenti l'espletamento della procedura selettiva in argomento.
I dati personali relativi all'avviso (ad esempio: nominativo, tipologia di incarico) per la costituzione dell'eventualerapporto contrattuale, così come previsto da normative vigenti, saranno oggetto di diffusione mediante pubblicazione sull'Albo on-line dell'INT IRCCS Fondazione G. Pascale".
Il Titolare del Trattamento è l'INT IRCCS Fondazione "G. Pascale". I candidati partecipanti interessati al trattamento, potranno rivolgersi al Responsabile del Trattamento, nella figura del Direttore dell'U.O.C. Supportoamministrativo all'acquisizione, coordinamento, monitoraggio e rendicontazione dei progetti di ricerca e rapporticon gli organi istituzionali dell'Istituto e, come referente interno, alla dott.ssa Serena Fava, Collaboratore amministrativo professionale, per far valere i Suoi diritti, previsti dall'art. 7 del Codice, tra i quali, in particolare,a titolo esemplificativo, il diritto di ottenere l'aggiornamento, la rettifica, ovvero, qualora vi abbia interesse, l'integrazione dei dati.
(*) Per dato personale si intende qualunque informazione relativa a persona fisica, persona giuridica, ente od associazione identificati o identificabili, anche indirettamente, mediante riferimento a qualsiasi altra informazione,ivi compreso un numero di identificazione personale.
(**) Per dati sensibili si intendono "… dati personali che rivelino l'origine razziale o etnica, le opinioni

politiche,le convinzioni religiose o filosofiche, o l'appartenenza sindacale, nonché trattare dati genetici, dati biometrici intesia identificare in modo univoco una persona fisica, dati relativi alla salute o alla vita sessuale o all'orientamento sessuale della persona." (art. 9, comma 1 del Regolamento UE 2016/679).
Ai sensi della deliberazione dell'ente n. 722 del 15.07.2022, è stato approvato l'accordo di riservatezza e autorizzazione al trattamento dei dati finalizzato a disciplinare gli aspetti gestionali afferenti al trattamento dei datisensibili e ultra sensibili acquisiti nel processo di formazione del borsista.

ART. 15 – Norme finali È garantita la pari opportunità tra uomini e donne per l'accesso al lavoro, così come previsto dalla L. 125/91 e dall'art. 35 e 57 del D.lgs. 165/2001.
Le istanze già pervenute o che perverranno prima della pubblicazione del presente avviso sul BURC e sul sito internet dell'Istituto - http://www.istitutotumori.na.it , sezione Bandi di concorsi - non saranno prese in considerazione e saranno archiviate senza alcuna comunicazione agli interessati, in quanto il presente avviso costituisce a tutti gli effetti notifica nei confronti degli interessati.
Per eventuali informazioni, gli aspiranti potranno rivolgersi alla S.C. Supporto amministrativo all'acquisizione, coordinamento, monitoraggio e rendicontazione dei progetti di ricerca e rapporti con gli organi istituzionali dell'I.R.C.C.S. Fondazione "G. PASCALE" – Via Mariano Semmola, C.A.P. 80131 NAPOLI, dal lunedì al venerdì, ai seguenti numeri 081.1777-0121/0120/0128/0127. Per quanto non espressamente previsto nel presentebando, si fa riferimento alle disposizioni legislative che disciplinano la materia.

ATTILIO
ANTONIO
MONTANO
BIANCHI
IRCCS INT
Fondazione G.
Pascale
DIRETTORE
GENERALE
20.04.2023
13:26:30
GMT+00:00

ALLEGATO A - SCHEMA ESEMPLIFICATIVO DELLA DOMANDA

ALL'ISTITUTO NAZIONALE PER LO STUDIO CURADEI TUMORI FONDAZIONE G. PASCALE
VIA MARIANO SEMMOLA
80131 NAPOLI

___ sottoscritt_____, chiede di essere ammesso a partecipare all'avviso di selezione pubblicato sul sito web dell'Istituto, www.istitutotumori.na.it, per il conferimento di una borsa di studio e di ricerca nell'ambito del progetto (*indicare con una X il progetto di pertinenza del profilo per il quale si intende partecipare*):
□ Borsa di studio e di ricerca nell'ambito delle attività di ricerca afferenti alla: S.C. di Oncologia Clinica Sperimentale Melanoma, Immunoterapia Oncologica e Terapie Innovative
Responsabile Scientifico Dr. Paolo Antonio Ascierto

□ **Profilo n. 1** – cod. **"ASCI_INF_2023";**

A tal fine _l_ sottoscritt_____dichiara sotto la propria responsabilità, consapevole delle sanzioni penali previste, ai sensi e per gli effetti degli artt. 48 e 76, del
D.P.R. 28.12.2000 n. 445, per le ipotesi di falsità in atti e dichiarazioni mendaci, e delle previsioni dell'art.75 del medesimo D.P.R.:

a) (*data, luogo di nascita e residenza*)_____;
b) (*possesso cittadinanza italiana o altro Paese U.E.*)_____;
c) di essere iscritto nelle liste elettorali del Comune di (*ovvero di non essere iscritto ovvero della cancellazione dalle liste medesime, per i seguenti motivi*)_____;
d) di non aver riportato condanne penali e di non aver procedimenti penali in corso. (*La dichiarazione va resa anche in caso negativo);*
e) di essere in possesso dei requisiti specifici di ammissione richiesti per il contratto cod. "___" (*specificare il codice della borsa di studio e di ricerca per il quale si intende partecipare*), come di seguito elencati:_____;
_____;

Allega alla presente istanza la seguente documentazione:
1) Curriculum formativo e professionale datato e firmato;
2) Certificazioni relative ai titoli presentati, agli effetti della valutazione di merito;
3) Elenco, in triplice copia, dei documenti e dei titoli presentati.

Chiede che ogni comunicazione relativa alla selezione in argomento venga inviata al seguente

indirizzo Recapiti telefonici (fisso e mobile)_____;

E-mail:_____;

Autorizza l'Istituto al trattamento dei dati personali

Luogo e data In fede

_____

ALLEGATO B

DICHIARAZIONE SOSTITUTIVA DI CERTIFICAZIONE (art. 46 – D.P.R. 28.12.2000 n. 445)
(Elencare il possesso dei requisiti di ammissione)

____ sottoscritt_ _____ nat_ a_il _____/____/____, codice fiscale _____,
consapevole delle sanzioni penali richiamate dall'art. 76 del D.P.R. 28.12.2000 n. 445, in caso di dichiarazioni mendaci e di formazione o uso di atti falsi,

DICHIARA

(indicare gli stati, qualità personali o fatti necessari ai fini dell'autorizzazione richiesta ed autocertificabili ai sensidell'art.46 D.P.R. 445/2000):

Si allega fotocopia di proprio documento di riconoscimento.

Luogo e data

Il Dichiarante

_____

_____

La presente dichiarazione non necessita dell'autocertificazione della firma e può essere inviata anche con le modalità indicate nell'art. 38 del D.P.R. n. 445/2000.

ALLEGATO C (Dichiarare il possesso di ulteriori titoli)

DICHIARAZIONE SOSTITUTIVA DELL'ATTO DI NOTORIETA'
(Art. 47 D.P.R. 28 dicembre 2000, n. 445)

_l_ sottoscritt_ _____nat_ a_____il __/__/___, codice fiscale _____ _____

_____, consapevole delle sanzioni penali richiamate dall'art. 76 del D.P.R. 28.12.2000 n.445, in caso di dichiarazioni mendaci e di formazione o uso di atti falsi,

DICHIARA

Si allega fotocopia di proprio valido documento di riconoscimento.

Luogo e data Il Dichiarante

_____ _____

Le dichiarazioni rese e sottoscritte dall'interessato sotto la propria responsabilità, ai sensi dell'art. 47 del DPR 445/2000 possono riguardare:

- Situazioni, fatti, qualità personali, a diretta conoscenza del cittadino e che non sono comprese nell'elenco delle autocertificazioni.
- Atti di delega al compimento di una attività materiale quale: ritiro o consegna di documenti tra organi della pubblica amministrazione, riscossione pensione o compensi economici
- Dichiarazioni di impegno previste da bandi per la partecipazione di concorsi (dichiarazione di conoscenza delle disposizioni che regolano lo specifico procedimento)
- La conformità di una copia all'originale.

Si possono dichiarare anche dati riguardanti terze persone, di cui si è a conoscenza.

ALLEGATO D

INFORMATIVA PER I CANDIDATI BORSISTI
INFORMATIVA AI SENSI DELL'ART. 13 DEL REGOLAMENTO (UE) 2016/679 (GDPR)

L'IRCCS "Fondazione G. Pascale", in persona del Direttore Generale, quale legale rappresentante p.t., con sede in Napoli alla Via M. Semmola, fornisce, ai sensi dell'art. 13 e 14 del R.UE 679/2016 (di seguito anche "GDPR"), l'informativa sul trattamento dei dati personali.
Il trattamento sarà improntato a principi di correttezza, liceità, legittimità, indispensabilità e non eccedenza rispetto agli scopi per i quali i dati stessi sono raccolti.

TITOLARE DEL TRATTAMENTO
Il Titolare del trattamento dei dati è l'IRCCS "Fondazione G. Pascale" (di seguito, anche "Istituto Pascale"),nella persona del Direttore Generale (legale r.p.t.), contattabile ai seguenti recapiti digitali: direzionegenerale@istitutotumori.na.it; direzionegenerale@pec.istitutotumori.na.it

RESPONSABILE PER LA PROTEZIONE DEI DATI PERSONALI (RPD)
Il Responsabile della Protezione dei Dati Personali (nominato ai sensi dell'art. 37 Reg. 679/2016) èl'ing. Alessandro Manzoni.
L'interessato potrà presentare istanze/comunicazioni scritte al Data Protection Officer presso i seguentirecapiti digitali:
a.manzoni@istitutotumori.na.it; protocollo@pec.istitutotumori.na.it;dpo@istitutotumori.na.it.

INTERESSATO
L'Interessato è il soggetto interessato – previa selezione - a ricevere una borsa di studio per poter svolgereattività di studio e di ricerca presso la struttura dell'Istituto Pascale.

FINALITÀ E BASE GIURIDICA DEL TRATTAMENTO
Il trattamento è finalizzato allo svolgimento delle attività di selezione per l'assegnazione di borse di studio promosse dall'Istituto Pascale e all'eventuale successiva instaurazione e gestione del rapporto contrattuale per la fruizione della borsa di studio tra l'Interessato e l'IRCCS Fondazione G.Pascale nonché allo svolgimento di tutti i conseguenti adempimenti, legali, fiscali e contrattuali.
Il trattamento è altresì finalizzato:

- ✓ all'elaborazione ed il pagamento della retribuzione ed in genere degli emolumenti di natura fiscale eprevidenziale;
- ✓ all'erogazione di corsi formazione sia di natura obbligatoria che di natura facoltativa;
- ✓ agli adempimenti connessi alle disposizioni normative vigenti in materia di sicurezza del lavoro.

Il trattamento dei dati è altresì correlato allo svolgimento del rapporto tra Titolare e borsista Interessato secondoi modi e i termini indicati nella borsa di studio ricevuta.
I dati personali del candidato borsista vengono trattati sulla base delle seguenti condizioni di liceità: il consensoal trattamento dei dati, ai sensi dell'art. 6, par. 1, lett. a) del GDPR, per la gestione dei dati relativi alla selezionepubblica per il conferimento della borsa di studio;

- per l'esecuzione di un contratto di cui l'interessato è parte e per adempiere a specifici obblighi legali legati al contratto, ai sensi dell'art. 6, par. 1, lett. b) e c), in caso di conferimento della borsa di studio
- per la verifica o l'accertamento dei requisiti di onorabilità, requisiti soggettivi e presupposti interdittivinei casi previsti dalle leggi ai fini della partecipazione alla selezione pubblica per il conferimento dellaborsa di studio ai sensi dell'art. 10 del GDPR e dell'art. 2 octies, comma 3 lett. c)

fonte: http://burc.regione.campania.it

TIPOLOGIA DI DATI TRATTATI:
L'IRCCS "Fondazione G. Pascale" tratta sia i dati personali comuni dei candidati borsisti (ad es. nome, cognome, residenza, numero di telefono mobile, indirizzo e-mail, dati professionali e lavorativi) sia i dati giudiziari utili per lo svolgimento delle attività di selezione per l'attribuzione delle borse di studio. A seguito della selezione, l'Istituto Pascale tratterà i dati personali del soggetto assegnatario della borsa di studio per tuttele attività contrattuali e i connessi adempimenti legati alla gestione della borsa di studio attribuita.

ORIGINE DEI DATI
I dati personali sono prevalentemente forniti dall'Interessato al momento della presentazione dell'istanza di partecipazione alla selezione; in caso di assegnazione della borsa di studio l'interessato potrà formare ulteriori informazioni utili alla gestione del contratto. Il conferimento dei dati è strettamente necessario per consentire sia selezione che l'eventuale successiva instaurazione e gestione del rapporto contrattuale con l'interessato.

MODALITÀ DEL TRATTAMENTO E CONSERVAZIONE DEI DATI
Il trattamento dei dati personali sarà improntato a principi di liceità, correttezza e trasparenza, nonché adeguato,pertinente e limitato a quanto necessario rispetto alle finalità per il quale sono gestiti i predetti dati.
I dati personali sono normalmente conservati su server ubicati all'interno dell'Unione Europea e trattati sia dalTitolare che da parte dei fornitori dei servizi in outsourcing di cui si avvale il Titolare.I dati saranno conservatiper tutta la durata della selezione e per la durata dell'eventuale borsa di studio assegnata comunque per il tempo previsto dalla vigente normativa per ottemperare a specifichi obblighi di legge di natura contabile, fiscale e contrattuale.

MISURE DI SICUREZZA
L'Istituto Pascale custodisce i suoi dati in archivi informatici e li protegge con opportune misure di sicurezza,in grado di garantire che solo personale autorizzato, e tenuto al segreto professionale, possa conoscere le informazioni che riguardano l'Interessato.
I dati sono trattati solo da personale debitamente autorizzato, ovvero da soggetti terzi (nominati Responsabili) che forniscono servizi all'Istituto Pascale.

TRASFERIMENTO E COMUNICAZIONE DEI DATI PERSONALI
I dati personali forniti dall'interessato per la fruizione della borsa di studio sono comunicati alle articolazioni aziendali per gli adempimenti – anche di natura organizzativa - di rispettiva competenza e connessi alla gestione della predetta tipologia contrattuale.
l Titolare informa inoltre che i dati personali, oggetto dello specifico trattamento, non sono trasferiti a soggettiterzi fatte salve le ipotesi di dare esecuzione ad una disposizione normativa o di un ordine dell'autorità giudiziaria.

fonte: http://burc.regione.campania.it

I DIRITTI DELL'INTERESSATO
La normativa vigente riconosce all'Interessato l'esercizio di specifici diritti, pertanto, previa istanzain forma scritta al suindicato Responsabile per la protezione dei dati, è possibile chiedere:

- L'accesso ai dati personali,
- La rettifica,
- La cancellazione degli stessi,
- La limitazione del trattamento dei dati che la riguardano
- Di opporsi al loro trattamento.

I diritti in questione sono disciplinati dagli artt.13 e segg. del Regolamento (UE) n. 2016/679.
L'Interessato ha altresì il diritto di proporre reclamo all'Autorità di controllo (Garante per la protezione dei dati personali).

CONSENSO AL TRATTAMENTO DEI DATI PERSONALI
Preso atto di quanto dichiarato nell'informativa fornita, presto il consenso al trattamento dei miei dati personali, per poter partecipare alla selezione per l'assegnazione di borse di studio promosse dall'Istituto Pascale e per l'eventuale successiva fruizione della borsa di studio.

Data_____ Firma _____

. Firma del candidato borsista

ALLEGATO E – PER CONSULTAZIONE

DICHIARAZIONE DI ASSENZA CONFLITTI D'INTERESSI
MODULO PER I COLLABORATORI, PROFESSIONISTI, CONSULENTI, ASSEGNISTI E BORSISTI

(DA RENDERE ALL'ATTO DEL CONFERIMENTO DELL'INCARICO)

DICHIARAZIONE SOSTITUTIVA DELL'ATTO DI NOTORIETA'
(Art. 46 D.P.R. 28 dicembre 2000, n. 445)

Al
Responsabiledella
conferente l'incarico

Il/La sottoscritto/a_____nato/a a _____
il_____con la qualifica di_____,
incarico ricoperto_____, durata dell'incarico_____,
consapevole dell'obbligo di segnalazione di situazioni che possano realizzare un conflitto di interesse, così comeprevisto dal comma 41 della L. 6 novembre 2012 n. 190 "Disposizioni per la prevenzione e la repressione della corruzione e dell'illegalità nella pubblica amministrazione" e degli 6 e 7 del DPR 62/2013 "Regolamento recanteCodice di Comportamento dei dipendenti pubblici, a norma dell'art. 54 del D.lgs. n. 165 del 30 marzo 2001, nonché delle responsabilità cui poter andare incontro in caso di omissione ed edotto delle sanzioni previste dal predetto D.P.R. 16 aprile 2013 n. 62 e del Codice di Comportamento Aziendale vigente

(A) DICHIARAZIONE INCARICHI E CARICHE RICOPERTE E ATTIVITA' PROFESSIONALI, AI SENSI DELL'ART. 15, COMMA 1, LETTERA C) DEL D.LGS.33/2013
SEZIONE I – INCARICHI E CARICHE IN ENTI DI DIRITTO PRIVATO REGOLATI O FINANZIATIDALLA PUBBLICA AMMINISTRAZIONE

- ϒ di non svolgere incarichi e/o avere titolarità di cariche in enti di diritto privato regolati o finanziati dallaPubblica Amministrazione;
- ϒ di svolgere i seguenti incarichi e/o avere titolarità di cariche in enti di diritto privato regolati o finanziatidalla Pubblica Amministrazione:

TIPOLOGIA DI INCARICO/CARICA	ENTE DI DIRITTO PRIVATO REGOLATO O FINANZIATO DALLA P.A.	DURATA INCARICO/CARICA

SEZIONE II – ATTIVITA' PROFESSIONALE

- ϒ di non svolgere attività professionale
- ϒ di svolgere la seguente attività professionale:

INDICARE LA TIPOLOGIA DI ATTIVITA' PROFESSIONALE SVOLTA ED EVENTUALE DENOMINAZIONE DELL'ENTE/SOCIETA'/STUDIO

Napoli, lì
.....

In fede

.....

fonte: http://burc.regione.campania.it

(B) DICHIARAZIONE INTERESSI FINANZIARI E CONFLITTI DI INTERESSI

□ di **non aver avuto** negli ultimi tre anni rapporti di collaborazione retribuiti con soggetti privati che abbianointeressi in attività o in decisioni inerenti la struttura di appartenenza o le funzioni allo stesso affidate.

□ di **aver avuto** negli ultimi tre anni rapporti retribuiti con soggetti privati che abbiano interessi in attività o indecisioni inerenti la struttura di appartenenza o le funzioni allo stesso affidate sotto indicati:

DENOMINAZIONE SOGGETTO PRIVATO E ATTIVITA' SVOLTA	TIPOLOGIA DI RAPPORTO DI COLLABORAZIONE	DURATA E IMPEGNO DELL'INCARICO	RETRIBUZIONE(SI/NO)	TIPO DI RELAZIONE DEL SOGGETTO PRIVATO CON L'ISTITUTO

E che, in quest'ultimo caso:

□ io sottoscritto
- □ **ho a tutt'oggi**, rapporti finanziari con uno o più soggetti privati indicati in allegato;
- □ **non ho più**, rapporti finanziari con uno o più soggetti privati indicati in allegato;

□ un parente o affine entro il secondo grado, il coniuge o il convivente del sottoscritto, per quanto aconoscenza:
- □ **ha a tutt'oggi** rapporti finanziari con uno o più soggetti privati indicati in allegato.
- □ **non ha più** rapporti finanziari con uno o più soggetti privati indicati in allegato.

E che tali rapporti finanziari:

□ **sono intercorsi** con soggetti che hanno interessi in attività o decisioni inerenti la struttura organizzativa diassegnazione del sottoscritto, per quanto riguarda le funzioni allo stesso affidate.

□ **intercorrono** a tutt'oggi con soggetti che hanno interessi in attività o decisioni inerenti la strutturaorganizzativa di assegnazione del sottoscritto, per quanto riguarda le funzioni allo stesso affidate.

□ **non sono intercorsi** con soggetti che hanno interessi in attività o decisioni inerenti la struttura organizzativadi assegnazione del sottoscritto, per quanto riguarda le funzioni allo stesso affidate.

□ **non intercorrono** a tutt'oggi con soggetti che hanno interessi in attività o decisioni inerenti la strutturaorganizzativa di assegnazione del sottoscritto, per quanto riguarda le funzioni allo stesso affidate.

(C) DICHIARAZIONE DI ASTENSIONE

□ **di astenersi** dal prendere decisioni o svolgere attività inerenti alle sue mansioni in situazioni di conflitto anchepotenziale di interessi (art. 6 comma 2 ultima parte del D.P.R. 62/2013), con interessi personali ovvero dei propri parenti o affini entro il secondo grado, del coniuge o del convivente;

□ **di astenersi** dal partecipare all'adozione di decisioni o attività che possano coinvolgere interessi propri ovverodei propri parenti, affini di secondo grado, del coniuge o di conviventi oppure di persone con le quali abbia rapporti di frequentazione abituale, ovvero, di soggetti od organizzazioni con cui il sottoscritto o il coniuge abbia causa pendente o grave inimicizia o rapporti di credito o debito significativi, ovvero di soggetti od organizzazioni di cui sia tutore, curatore, procuratore o agente, ovvero di enti, associazioni, anche non riconosciute, comitati, società o stabilimenti di cui sia amministratore o gerente o dirigente;

□ **di astenersi** in ogni altro caso in cui esistano gravi ragioni di convenienza.

(D) ULTERIORI DICHIARAZIONI

□ **di non trovarmi** allo stato in situazioni, anche potenziali, di conflitto di interesse con l'attività svolta e di impegnarmi a rendere annualmente un'analoga dichiarazione, ai sensi del Regolamento interno sulla gestione del conflitto di interessi, e a comunicare tempestivamente eventuali variazioni del contenuto della presente dichiarazione;

□ **di aver preso piena cognizione** del DPR n. 62 del 16 aprile 2013 (Regolamento recante Codice di Comportamento dei dipendenti pubblici) e del Codice di Comportamento di comportamento aziendale, nonché delle norme negli stessi contenute, per quanto applicabili;

□ **di essere consapevole** della facoltà dell'Istituto "G. Pascale" di effettuare i controlli sulla veridicità delle dichiarazioni rese ai sensi dell'art. 71 del DPR n. 445/2000;

□ **di autorizzare** espressamente il trattamento dei propri dati personali secondo quanto disposto in materia dal D.Lgs. n. 196/2003.

Napoli, lì .....

In fede .....

fonte: http://burc.regione.campania.it

ALLEGATO F – PER CONSULTAZIONE

ACCORDO DI RISERVATEZZA E AUTORIZZAZIONE AL TRATTAMENTO DEI DATI

L'Istituto Nazionale Tumori IRCCS Fondazione Pascale, in persona del Direttore Generale, n.q. di legale rappresentante p.t. dell'Ente, con riferimento alla borsa di studio/allo stage/alla frequentazione/ alle attività richieste dal Corso di Laurea da effettuarsi presso la sede di Istituto Nazionale Tumori IRCCS Fondazione Pascale (di seguito, anche "Istituto") dal ……. al……., prescrive al sig.

_____

C.F._____

in qualità di _____

(precisare se, ad es. borsista/stagista/frequentatore/studente universitario) secondo quanto disposto dal_____*(indicare l'atto che regolamenta il conferimento della borsa di studio/dello stage/della frequentazione)* di porre in esserequanto segue:

- osservare la massima riservatezza nell'utilizzo e conservazione delle cd. "Informazioni riservate" (informazioni o conoscenze in merito a processi produttivi, idee, procedimenti, metodi e/o dati, anche tecnici, dati finanziari e/o commerciali, know-how, dati dei pazienti connessi all'attività assistenziale, software e segreti industriali pertinenti l'attività dell'Istituto Nazionale Tumori IRCCS Fondazione Pascale), acquisite e/o di cui venga in possesso e, comunque, a conoscenza, durante lo svolgimento dellaborsa di studio/dello stage/della frequentazione e delle attività richieste dal Corso di Laurea;
- non divulgare dette "informazioni riservate" in alcun modo e in qualsiasi forma e di non farne oggetto diutilizzazione a qualsiasi titolo per scopi diversi da quelli strettamente necessari allo svolgimento della borsa di studio/dello stage/della frequentazione; l'obbligo di mantenere riservate le informazioni sopra descritte si intende valido per tutta la durata della borsa di studio/dello stage/della frequentazione e del Corso di Laurea anche dopo la conclusione di detta collaborazione (obbligo perpetuo di riservatezza);
- adottare tutte le misure di sicurezza volte ad evitare o ridurre al minimo i rischi di accesso non autorizzato,uso non consentito o indebita appropriazione delle "Informazioni Riservate". In ogni caso, il sottoscritto avviserà tempestivamente l'Istituto per iscritto di ogni eventuale uso non autorizzato o divulgazione delle "Informazioni Riservate" di cui sia venuto eventualmente a conoscenza e fornirà tutta la ragionevole assistenza all'Istituto per far cessare l'uso/divulgazione non autorizzati.

Laddove, nell'ambito della borsa di studio/dello stage/della frequentazione/delle attività connesse al Corso di Laurea, il sig._____si trovi a svolgere attività che comportano il trattamento di dati personali, con la presente l'Istituto Nazionale Tumori IRCCS, in qualità di Titolare del trattamento, per tramite del Direttore/Dirigente del Dipartimento/U.O.C./U.O.S.D.___

_____, in qualità di Responsabile interno del trattamento dei dati, La autorizza ai sensi dell'art. 29 del Regolamento (UE) 2016/679 ("GDPR") e dell'art. 2-quaterdecies comma 2 del D.Lgs.196/2003 e ss.mm.ii. (Codice Privacy) a compiere tutte le operazioni di utilizzo di dati personali

necessarie e proporzionali per lo svolgimento delle attività assegnate all'interno del Dipartimento/U.O.C./U.O.S.D.

Rispetto all'autorizzazione conferita, il sig._____si impegna a compiere tutte le operazioni di trattamento di dati personali necessarie nell'ambito della borsa di studio/dello stage/della frequentazione/delle attività connesse al Corso di Laurea nel rispetto dei diritti alla riservatezza, alla libertà e ai diritti fondamentali degli interessati e in particolare si obbliga a:

- svolgere unicamente operazioni di trattamento per le quali è autorizzato, comunque nel corretto adempimento dei compiti cui è preposto utilizzando, per lo scopo, gli strumenti indicati o messi a disposizione dall'Istituto Nazionale Tumori IRCCS Fondazione Pascale;
- astenersi dal comunicare i dati personali a soggetti diversi da quelli indicati dall'Istituto o che non abbiano motivo di acquisire tali dati per il corretto espletamento dei compiti assegnati;
- custodire e controllare i documenti contenenti dati personali utilizzati per l'esercizio dei compiti affidati (con specifico riferimento alle operazioni di trattamento - raccolta, visione, elaborazione, registrazione - di dati personali relativi allo stato di salute e, laddove previsto dall'incarico, dati genetici di pazienti dell'Istituto), in modo da evitare l'accesso a soggetti non espressamente autorizzati;
- trasmettere immediatamente all'Istituto qualsiasi richiesta proveniente dagli interessati, che faccia riferimento ai diritti che la normativa ad essi riconosce;
- restituire integralmente all'Istituto i dati personali utilizzati per dare esecuzione al servizio indicato, nei limiti delle competenze affidate, e che a seguito della cessazione o modifica dei compiti svolti, non si ha più ragione di utilizzare, con espresso divieto di conservarli in copia, duplicarli, comunicarli o diffonderli;
- segnalare all'Istituto il verificarsi di qualsiasi evento inaspettato che riguardi l'integrità, la riservatezza o la disponibilità delle informazioni ed eventuali casi di violazione dei dati personali di cui sia venuto a conoscenza;
- collaborare, laddove richiesto dall'Istituto, negli eventuali procedimenti che dovessero essere promossi innanzi all'Autorità Garante o all'Autorità Giudiziaria Ordinaria.

Oltre a quanto sopra esposto, il sig._____resta responsabile per qualsiasi operazione di trattamento di dati personali compiuta in violazione delle presenti istruzioni o delle direttive che venissero impartite con ulteriori comunicazioni ed è consapevole che il mancato rispetto delle norme e dei comportamenti descritti nel presente atto potrà determinare l'interruzione in qualsiasi momento della borsa di studio/dello stage/della frequentazione/delle attività richieste dal Corso di Laurea.

Data

Firma Direttore/Dirigente del Dipartimento/U.O.C./U.O.S.D. (Responsabile interno del trattamento)

_____

Firma frequentatore/stagista/studente universitario/borsista_____

fonte: http://burc.regione.campania.it

AVVISO PUBBLICO DI SELEZIONE PER TITOLI E COLLOQUIO PER IL CONFERIMENTO DI N. 5 BORSE DI STUDIO E DI RICERCA DEDICATE ALL'ATTIVITA' DI RICERCA NELL'AMBITO DEGLI STUDI CLINICI AFFERENTI ALLA S.C. ONCOLOGIA CLINICA SPERIMENTALE MELANOMA, IMMUNOTERAPIA ONCOLOGICA E TERAPIE INNOVATIVE - RESPONSABILE SCIENTIFICO DR. PAOLO ANTONIO ASCIERTO

ART.1 – Oggetto, durata, attività

In esecuzione della deliberazione n.213del 22/02/2023, l'Istituto Nazionale per lo studio e la cura dei Tumori IRCCS "Fondazione G. Pascale" procede all'indizione di un avviso di selezione pubblica per il conferimento di n. 5 Borse di studio e di ricerca nell'ambito delle attività di ricerca afferenti alla S.C. di Oncologia Clinica Sperimentale Melanoma, Immunoterapia Oncologica e Terapie Innovative - Responsabile Scientifico Dr. Paolo Antonio Ascierto

La durata delle borse, il Tutor, le attività progettuali connesse ed i compensi previsti sono di seguito specificati:

Profilo n. 1 – cod. **"ASC_TEC_2023"** - n. 2 BORSE DI STUDIO E RICERCA nell'ambito delle attività di ricerca afferenti alla S.C. Oncologia Clinica Sperimentale Melanoma, Immunoterapia Oncologica e TerapieInnovative. **TIPOLOGIA DI BORSA DI STUDIO E RICERCA:** A – Borsa Base.
DURATA: 12 mesi, eventualmente prorogabili.
TUTOR: dott. Paolo Antonio Ascierto
STRUTTURA OVE SVOLGERE L'ATTIVITA': S.C. di Oncologia Clinica Sperimentale Melanoma, Immunoterapia Oncologica e Terapie Innovative, in via Mariano Semmola (NA) o presso il CROM di Mercogliano in via Ammiraglio Bianco (AV).
COMPENSO PREVISTO: € 15.000,00 lordi annui omnicomprensivi degli oneri a carico del borsista.

Profilo n. 2 – cod. **"ASC_BIO_2023"** - n. 3 BORSE DI STUDIO E RICERCA nell'ambito delle attività di ricerca afferenti alla S.C. Oncologia Clinica Sperimentale Melanoma, Immunoterapia Oncologica e TerapieInnovative. **TIPOLOGIA DI BORSA DI STUDIO E RICERCA:** B – Tipologia di I livello.
DURATA: 12 mesi, eventualmente prorogabili.
TUTOR: dott. Paolo Antonio Ascierto
STRUTTURA OVE SVOLGERE L'ATTIVITA': S.C. di Oncologia Clinica Sperimentale Melanoma, Immunoterapia Oncologica e Terapie Innovative, in via Mariano Semmola (NA) o presso il CROM di Mercogliano in via Ammiraglio Bianco (AV).
COMPENSO PREVISTO: € 15.000,00 lordi annui omnicomprensivi degli oneri a carico del borsista.

L'erogazione delle Borse di Studio e di Ricerca sarà effettuata in rate mensili al lordo delle trattenute di legge. La borsa di ricerca rappresenta una indennità commisurata alle ore di effettiva attività. Nella fattispecie, il borsista dovrà avere un impegno settimanale di circa 30 ore. Le rate saranno erogate entro il giorno 30 di ogni mese successivo a quello di riferimento a cui si riferisce l'attività. Gli importi saranno corrisposti tramite bonifico bancario, previa attestazione della regolare attività da parte del Responsabiledi riferimento.
A tal proposito, si precisa che la Borsa di Studio e di Ricerca è soggetta a tassazione IRPEF, essendo la stessa considerata quale tipologia di reddito assimilata a lavoro dipendente, giusta art. 50, comma 1, lett.
c) del TUIR n. 917/1986.
Le erogazioni di cui alla lettera c) dell'articolo 50 possono beneficiare delle detrazioni per lavoro dipendente previste all'art.13 del DPR n. 917/1986, ovviamente da rapportare al periodo di attività. Il soggetto erogante deve inoltre effettuare, in qualità di sostituto d'imposta, le ritenute a titolo d'acconto ai fini Irpef con obbligo di rivalsa ai sensi dell'articolo 23 del DPR n. 600/1973 ragguagliando gli scaglioni di reddito al periodo di paga ed applicando in sede di conguaglio anche le addizionali all'Irpef previste. L'Istituto garantisce la copertura assicurativa INAIL connessa alla fruizione della borsa. Per quanto non espressamente contemplato nell'ambito della copertura assicurativa, l'Istituto è sollevato da ogni

ulteriore responsabilità conseguente o connessa all'attività di borsa di studio e di ricerca. Le coperture assicurative riguardano sia gli infortuni verificatisi durante il periodo di presenza presso le strutture dell'Istituto, che presso strutture esterne presso le quali il borsista è stato previamente autorizzato dal Responsabile a svolgere la propria attività, sia la responsabilità civile derivante dai danni a persone e cose provocati dal borsista.

ATTIVITÀ DA SVOLGERE: Il borsista dovrà svolgere le proprie attività di studio e di ricerca nell'ambito degli obiettivi progettuali, in particolare:

Profilo n. 1 – cod. **"ASC_TEC_2023"**

- Attività formative di base nell'ambito degli studi clinici/progetti di ricerca condotti dal Responsabile (a titolo esemplificato attività di raccolta ed elaborazione dati sanitari,attività gestionali di natura amministrativa, collazione documenti etc…).

Profilo n. 2 – cod. **"ASC_BIO_2023"**

- Attività formative/studio/ricerca qualificate a contribuire alla formazione del borsista per lapreparazione alle fasi progettuali degli studi clinici (a titolo esemplificativo attività di elaborazione dati sanitari, studi clinici, attività di laboratori e ricerca… etc…).

ART.2 – Requisiti per la partecipazione

Alla data di scadenza del presente avviso il borsista dovrà essere in possesso dei seguenti requisiti:

Profilo n. 1 – cod. **"ASC_TEC_2023":**

- Cittadinanza italiana o di uno dei Paesi della Comunità Europea. Sono equiparati ai cittadiniitaliani, gli italiani non appartenenti alla Repubblica;
- Idoneità fisica all'impiego;
- Laurea triennale in Tecnico di Laboratorio.

Profilo n. 2 – cod. **"ASC_BIO_2023":**

- Cittadinanza italiana o di uno dei Paesi della Comunità Europea. Sono equiparati ai cittadiniitaliani, gli italiani non appartenenti alla Repubblica;
- Idoneità fisica all'impiego;
- Laurea magistrale/Specialistica a ciclo unico in Biologia, Biotecnologia o equivalente;

L'attività totale è quantificata, mediamente, in un impegno di 30 ore settimanali, da concordarsi con il Responsabile scientifico del progetto o della struttura alla quale il progetto afferisce (di norma dal lunedì al venerdì).

La rilevazione della frequenza verrà effettuata mediante dotazione di apposito badge (che sarà consegnato all'atto della stipula del contratto).

Si precisa che il badge è un mero strumento di rilevazione della frequenza, a garanzia della registrazione oggettiva delle attività di studio e di ricerca, utile anche ai fini della rendicontazione economica dei progetti.

In tutti i modi, la rilevazione della frequenza attraverso il badge non configura l'instaurazione di un rapporto di pubblico impiego.

La verifica dell'attività svolta verrà effettuata mensilmente con possibilità di rescissione del rapporto instaurato, con preavviso scritto di quindici giorni, qualora la frequenza e l'attività svolta risultassero inadeguate rispetto agli obiettivi formativi e progettuali stabiliti, ovvero nei casi previsti dall'art. 20 del Regolamento.

ART. 3 – Domanda di partecipazione

La domanda deve essere redatta obbligatoriamente secondo lo schema esemplificativo "**ALLEGATO A**", avente valenza anche di autocertificazione dei requisiti. Nella domanda i candidati, oltre a manifestare la volontà di partecipare all'avviso, dovranno dichiarare, sotto la propria responsabilità:

a) nome, cognome, data e luogo di nascita, nonché la residenza;

b) il possesso della cittadinanza italiana o equivalente;
c) il Comune di iscrizione nelle liste elettorali, ovvero i motivi della non iscrizione o della cancellazione;
d) le eventuali condanne penali riportate o procedimenti in corso. La dichiarazione va resa anche in caso negativo;
e) il possesso dei requisiti di ammissione richiesti;
f) di aver preso visione, prestato il consenso al trattamento dati e sottoscritto l'informativa per i candidati borsisti. "Informativa ai sensi dell'art. 13 del Regolamento UE 2016/679 (GDPR)", allegata al presente avviso secondo lo schema, "Allegato D", quale parte integrante e sostanziale;
g) di impegnarsi a sottoscrivere, in caso di assegnazione della BdS/R la dichiarazione di assenza di conflitto di interesse, allegata al presente atto, secondo lo schema, "Allegato E", per mera consultazione;
h) impegnarsi a sottoscrivere in caso di assegnazione della BdS/R "l'accordo di riservatezza e autorizzazione al trattamento dei dati", allegato al presente atto, secondo lo schema, "Allegato F", per mera consultazione.

La dichiarazione va resa obbligatoriamente anche in caso negativo;
Nella domanda di ammissione all'avviso, debitamente sottoscritta (non è richiesta l'autentica della firma), l'aspirante deve indicare il domicilio presso il quale deve essergli fatta ogni necessaria comunicazione relativa alla presente procedura, i recapiti telefonici fisso e mobile e l'indirizzo di posta elettronica (e-mail) o PEC. In caso di mancata indicazione vale, ad ogni effetto, la residenza di cui alla lettera a) che precede. La omissione anche di una sola delle dichiarazioni di cui alle lettere a), b), c), d), e), f), g), h) prescritte come obbligatorie nella domanda di ammissione, o la mancata presentazione di più domande se si intende partecipare a più contratti, è motivo di esclusione dall'avviso.
È, inoltre, motivo di esclusione:

- la mancata sottoscrizione della domanda di ammissione, precisandosi che, se consta di piùpagine libere, le stesse devono essere obbligatoriamente tutte firmate;
- errori, incompletezze o inesattezze nella domanda che rendano impossibile individuare laprocedura alla quale si intende partecipare;
- l'omessa produzione, in allegato, di fotocopia di proprio, valido, documento di riconoscimento;
- la mancata sottoscrizione dell'informativa ai sensi dell'art. 13 del Regolamento (UE)2016/679(GDPR)

ART.4 – Dichiarazione sostitutive e allegati alla domanda

Ai sensi dell'art. 15 della legge 12.11.2011 n. 183, le certificazioni rilasciate dalla Pubblica Amministrazione riguardanti stati, qualità personali e fatti, sono sostituite dalle dichiarazioni di cui agli artt. 46 e 47 D.P.R. 445/2000. Il candidato dovrà produrre una **dichiarazione sostitutiva di certificazione** ai sensi dell'art. 46 del D.P.R. 445/2000 e s.m.i., secondo lo schema "**ALLEGATO B**", relativa al *possesso dei requisiti di ammissione richiesti dall'avviso*, nel senso di generare un elenco concernente, ad esempio: titoli di studio, appartenenza ad ordini professionali, titolo di specializzazione, di abilitazione e qualsivoglia altro requisito di ammissione alla selezione previsto, corredato di fotocopi a di un valido documento di identità.
Le dichiarazioni sostitutive devono contenere tutti gli elementi e le informazioni necessarie previste dalla certificazione che sostituiscono; per poter effettuare una corretta valutazione dei titoli, non si terrà conto delle dichiarazioni rese in caso di carenza o comunque in presenza di dichiarazioni non in regola o che non permettano di avere informazioni precise sul titolo o sui servizi.
Inoltre, trattandosi di una selezione per titoli e colloquio, il candidato, secondo lo schema "**ALLEGATO C",** potrà dichiarare il possesso di ulteriori titoli (di studio, iscrizioni ad ordini professionali, pubblicazioni, esperienze professionali ecc.).
Ai sensi dell'art. 13 del Regolamento (UE) 2016/679 GDPR – **Informativa per i candidati borsisti –** che i candidati borsisti saranno tenuti a prendere visione e sottoscrivere l'informativa, secondo lo schema **"ALLEGATO D":**
Inoltre il candidato, in caso di assegnazione della Bds/R, dovrà compilare e sottoscrivere ***la dichiarazione di assenza conflitti d'interessi modulo per borsisti, di cui all' "ALLEGATO E"***,

nonché **l'accordo di riservatezza e autorizzazione al trattamento dei dati**, secondo lo schema, **"ALLEGATO F".**

Si precisa che, ai sensi dell'art. 71 del D.P.R. 445/2000, l'Amministrazione procederà, nei confronti dei vincitori, ad idonei controlli sulla veridicità delle dichiarazioni sostitutive eventualmente rese. Qualora dal controllo emerga la non veridicità del contenuto delle dichiarazioni, il dichiarante decadrà dal rapporto di impiego conseguito sulla base della documentazione suddetta.

Qualora le dichiarazioni rese ai sensi della citata normativa presentino irregolarità o omissioni rilevabili d'ufficio, non costituenti falsità, il dichiarante dovrà, su richiesta della Amministrazione, regolarizzare o completare la dichiarazione, in mancanza il procedimento non avrà seguito.
I documenti elencati, ove non allegati o non regolari, non verranno presi in considerazione per i rispettivi effetti. Alla domanda di partecipazione all'avviso, i candidati devono quindi allegare:
autocertificazioni attestanti il possesso dei requisiti di ammissione all'avviso;

- tutte le autocertificazioni relative ai titoli che ritengano opportuno presentare nel proprio interesseagli effetti della valutazione di merito;
- le eventuali pubblicazioni, che devono contenere i riferimenti relativamente al titolo, casa editrice etutto ciò che è necessario alla Commissione per identificarla in sede di valutazione;
- copia fotostatica, fronte e retro, di un documento di identità in corso di validità, ai fini della validitàdell'istanza di partecipazione.

Dovranno, inoltre, essere allegati:

- curriculum formativo e professionale (formato europeo redatto ai sensi del D.P.R. 445/2000), datato e firmato. La documentazione ivi richiamata deve essere prodotta a corredo della istanza; si ribadisce l'invito a chiaramente evidenziare la parte che riguarda la rispondenza tra i requisiti richiesti dal bando ed il possesso degli stessi da parte del candidato;
- elenco datato e firmato, dei titoli e documenti presentati.

ART. 5 – Modalità di presentazione delle domande

Considerato il periodo di emergenza sanitaria, la domanda di partecipazione all'avviso con la documentazione ad essa allegata, può essere presentata **esclusivamente** secondo la seguente modalità: a mezzo PEC (Posta Elettronica Certificata), entro il termine di cui all'ART. 6 del presente bando, all'indirizzo **bdsricerca@pec.istitutotumori.na.it** ; saranno considerate in questo caso valide solo le domande e gli allegati relativi inviati in formato non modificabile PDF. L'oggetto della PEC dovrà essere coerente con il codice per il quale si intende partecipare, nella fattispecie indicare: **Profilo n. 1 –** cod. **"ASC_TEC_2023" - Profilo n. 2 –** cod.**"ASC_BIO_2023"** come innanzi riportati.

ART. 6 – Termini di presentazione delle istanze

Il termine perentorio per la presentazione delle istanze scade il decimo giorno successivo a quello della pubblicazione del presente avviso sul Bollettino Ufficiale della Regione Campania e sul sito web dell'Istituto - "www.istitutotumori.na.it - sezione Bandi di concorso; la presente pubblicazione è avvenuta indata …/…./2023 .
Qualora detto giorno sia festivo, il termine è prorogato al primo giorno successivo non festivo.
Non saranno prese in considerazione, in nessun caso, le domande e i documenti allegati, pervenute o spedite oltre il termine perentorio prescritto nel presente avviso. L'eventuale riserva di invio successivo di documenti è priva di effetti.
L'Istituto declina sin d'ora ogni responsabilità per la dispersione di comunicazioni, dipendente da inesatta indicazione del recapito da parte del candidato o da mancata oppure tardiva comunicazione del cambiamento dell'indirizzo indicato nella domanda, o per eventuali disguidi non imputabili a colpa dell'Istituto stesso.

ART. 7 – Ammissione ed esclusione dei candidati

L'Istituto provvederà a verificare la sussistenza dei requisiti richiesti dall'avviso, nonché la regolarità della domanda di partecipazione. L'attività di ammissione ed esclusione dei candidati, nella fattispecie, è

demandata al Direttore della S.C. Supporto amministrativo all'acquisizione, coordinamento, monitoraggio e rendicontazione dei progetti di ricerca e rapporti con gli organi istituzionali, che provvederà, entro un termine massimo di trenta giorni a redigere apposito verbale in tal senso.
L'esito di tale attività - l'elenco dei candidati ammessi e non ammessi - sarà pubblicato sul sito web dell'Istituto alla sezione "Bandi di concorso" nell'apposito fascicolo dedicato all'avviso di selezione e avrà valore di notifica e di informazione a tutti gli effetti nei riguardi degli interessati.
Costituiscono motivo di esclusione:

- La presentazione della domanda e dei relativi allegati con modalità diverse da quelle indicate nelbando;
- Il mancato possesso di uno dei requisiti per l'ammissione, ovvero l'omissione anche di una soladichiarazione attestante il possesso dei requisiti generali e specifici resa ai sensi del DPR 445/2000;
- La mancata sottoscrizione da parte del concorrente della domanda stessa;
- La mancata presentazione della fotocopia di un documento di riconoscimento in corso di validità, acorredo della domanda.

ART. 8 – Commissione giudicatrice e valutazione

L'Istituto, nel caso in cui perverranno oltre 40 istanze di partecipazione, si riserva la facoltà di istituire una prova preselettiva informando all'uopo tutti i concorrenti mediante apposito avviso pubblicato sul sito web dell'Istituto alla sezione "Bandi di concorso", nell'apposito fascicolo dedicato alla procedura di selezione. Tale avviso avrà valore, a tutti gli effetti, di notifica della convocazione e di informazione nei riguardi degli interessati.
La valutazione per titoli e per colloquio sarà effettuata da una Commissione giudicatrice, nominata all'uopo con apposito atto del Direttore Generale dell'Istituto, che sarà composta in conformità a quanto previsto dal vigente regolamento.
La Commissione definirà il proprio calendario di attività, definendo le date, gli orari e la sede per la valutazione dei titoli e lo svolgimento della prova "colloquio". Tale "Calendario" sarà pubblicato sul sito web dell'Istituto alla sezione "Bandi di concorso", nell'apposito fascicolo dedicato all'avviso di selezione, e avràvalore, a tutti gli effetti, di notifica della convocazione e di informazione nei riguardi degli interessati.
La data di sostenimento della prova "colloquio" dei candidati dovrà essere fissata rispettando un preavviso minimo di cinque giorni dalla pubblicazione del "Calendario" sul sito dell'Istituto; i candidati dovranno presentarsi presso la sede individuata, muniti di idoneo documento di riconoscimento in corso di validità, nella data e nell'orario stabilito.
L'assenza del candidato al colloquio, quale ne sia la causa, sarà considerata rinuncia alla partecipazione,determinando l'automatica esclusione dall'avviso.
La selezione dei candidati verrà effettuata dalla commissione, sulla base della valutazione dei curricula ed espletamento di un colloquio. In linea di massima, sarà utilizzata una griglia di valutazione articolata come segue: insufficiente, sufficiente, discreto, buono, ottimo ed eccellente.
Tutta l'attività di valutazione espletata sarà riportata in apposito verbale dalla Commissione. Il Presidente della Commissione provvederà alla trasmissione del Verbale al responsabile del procedimento – Direttore SC Supporto amministrativo all'acquisizione, coordinamento, monitoraggio e rendicontazione dei progetti di ricerca e rapporti con gli organi istituzionali - e al Direttore Generale per i conseguenti adempimenti.

ART. 9 – Graduatoria

La Commissione, ai sensi dell'art. 13 del Regolamento, al termine delle prove di esame formula una griglia di valutazione che può dar luogo ad una graduatoria di merito "Elenco vincitore/i e idoneo/i" qualora il numero dei candidati idonei sia in numero superiore al numero delle BdSR bandite. Tale elenco ha validità di 12 mesi, salvo i casi in cui la selezione bandita sia legata a progetti di ricerca aventi durata pluriennale; nel qual caso, l'elenco avrà validità fino al termine dello stesso progetto e comunque non potrà superare i 36 mesi complessivi. La graduatoria sarà utilizzabile solo previa autorizzazione del Direttore Scientifico, fermo restando il permanere delle condizioni di idoneità del borsista, nonché

l'attualità del progetto e la disponibilità finanziaria a copertura dei costi. La graduatoria verrà altresì pubblicata sul sito internet dell'Istituto nella sezione Bandi Concorso e sulla pagina "Amministrazione trasparente".

ART. 10 – Nomina vincitori

Il Direttore Generale, con apposito provvedimento (delibera), procede ad approvare i lavori della Commissione giudicatrice e, sulla base dei lavori e dei giudizi elaborati, individua il candidato meritevole dell'affidamento della borsa.

L'esito della procedura comparativa di selezione sarà pubblicato sul sito dell'Istituto alla sezione "Bandi di concorso", nell'apposito fascicolo dedicato all'avviso di selezione. Tale pubblicazione varrà quale notifica agli interessati dell'esito dell'avviso.

ART. 11 - Stipula

Il candidato dichiarato vincitore è invitato dall'Istituto, ai fini della stipula del contratto di borsa di ricerca, a presentare, nel termine perentorio di dieci giorni lavorativi dalla ricezione della relativa comunicazione, la dichiarazione di accettazione dell'incarico e la documentazione ivi richiesta (ad esempio, le dichiarazioni concernenti i casi di incompatibilità, divieto di cumulo, conflitti di interessi, etc.). Il candidato che non ottempererà, nel termine stabilito, a quanto richiesto, decade dal diritto alla stipula del contratto. Decade dall'incarico chi abbia conseguito la nomina mediante presentazione di documenti falsi o viziati dainvalidità non sanabile

I vincitori di BdSR, attivate nell'ambito di attività progettuali finanziate da Enti pubblici e/o privati, autorizzano, sin dalla sottoscrizione del contratto, l'acquisizione dei propri cedolini paga da parte dei competenti uffici dell'Istituto al fine di ottemperare agli obblighi di rendicontazione dei progetti.

Con la partecipazione all'avviso, il candidato accetta, senza riserve, tutte le prescrizioni e precisazioni del presente bando e del regolamento vigente dell'Istituto in materia di conferimento di Borse di Studio e Ricerca

(*https://istitutotumorina.portaleamministrazionetrasparente.it/index.php?id_oggetto=19&id_doc=1474*).

Per ulteriori informazioni gli interessati potranno rivolgersi alla S.C. Supporto amministrativo all'acquisizione, coordinamento, monitoraggio e rendicontazione dei progetti di ricerca e rapporti con gli organi istituzionali - via Mariano Semmola 53 – 80131 Napoli (Tel. 081.1777-0121/0120/0128/0127).

ART. 12 - Modifica, sospensione e revoca dell'avviso

L'Istituto si riserva la facoltà, per legittimi motivi, di modificare, sospendere o revocare, in tutto o in parte il presente avviso o riaprire e/o prorogare i termini di presentazione delle domande, a suo insindacabile giudizio ed in qualsiasi momento, senza che gli aspiranti possano sollevare eccezioni, diritti o pretese e senza l'obbligo della comunicazione, ai singoli concorrenti, del relativo provvedimento.

ART. 13 – Incompatibilità, divieto di cumulo, conflitti di interessi

Ai sensi dell'art. 18 del vigente Regolamento, l'attribuzione della borsa di ricerca è incompatibile con:

a) qualsiasi altro tipo di rapporto lavorativo: la stessa non può essere cumulata con stipendi o altre retribuzioni o con altre borse di studio. A tale proposito, i vincitori delle borse sono tenuti arilasciare apposita dichiarazione ai sensi del D.Lvo 445/00 contestualmente all'accettazione ovvero stipula del contratto di borsa;
b) con la contemporanea iscrizione a corsi di laurea che richiedano frequenza obbligatoria.

La dichiarazione relativa all'assenza di situazioni di incompatibilità e di conflitto di interesse rispetto al rapporto da instaurare con l'Istituto è acquisita nel contratto di borsa di ricerca che il titolare sottoscrive.

Inoltre, l'iscrizione a corsi di specializzazione post-laurea è consentita solo nell'ambito di specifiche convenzioni tra INT ed Università e le frequenze ai corsi dovranno comunque rientrare nei periodi di assenza previsti dal Regolamento.

Nell'ipotesi in cui l'incompatibilità o il conflitto d'interessi sia già presente all'atto del conferimento della borsa di ricerca, non si procederà all'attribuzione stessa.

Se l'incompatibilità o il conflitto d'interessi si verifica in momento successivo, tale situazione comporta la decadenza immediata della borsa di ricerca assegnata.

A tal fine, il borsista si impegna a comunicare al Responsabile e alla S.C. Supporto amministrativo all'acquisizione, coordinamento, monitoraggio e rendicontazione dei progetti di ricerca e rapporti con gli organi istituzionali, non appena accertata qualsiasi variazione successivamente intervenuta che dovesse comportare il sorgere di situazioni di incompatibilità o di conflitto d'interessi, rispetto a quanto precedentemente dichiarato all'atto del conferimento della borsa di ricerca stessa.

ART. 14 - Informativa per il trattamento dei dati personali (art.13 D.lgs. 196/03 s.m.i.) e ai sensi del Regolamento UE n. 679/2016 (GDPR)

L'INT IRCCS Fondazione "G. Pascale" in qualità di Titolare del trattamento, ai sensi dell'art 13 del D.lgs. 196/2003 s.m.i., informa che i dati personali (*) e sensibili (**) acquisiti saranno utilizzati per le finalità inerenti l'espletamento della procedura selettiva in argomento.

I dati personali relativi all'avviso (ad esempio: nominativo, tipologia di incarico) per la costituzione dell'eventuale rapporto contrattuale, così come previsto da normative vigenti, saranno oggetto di diffusione mediante pubblicazione sull'Albo on-line dell'INT IRCCS Fondazione G. Pascale".

Il Titolare del Trattamento è l'INT IRCCS Fondazione "G. Pascale". I candidati partecipanti interessati al trattamento, potranno rivolgersi al Responsabile del Trattamento, nella figura del Direttore dell'U.O.C. Supporto amministrativo all'acquisizione, coordinamento, monitoraggio e rendicontazione dei progetti di ricerca e rapporti con gli organi istituzionali dell'Istituto e, come referente interno, alla dott.ssa Serena Fava, Collaboratore amministrativo professionale, per far valere i Suoi diritti, previsti dall'art. 7 del Codice, tra i quali, in particolare, a titolo esemplificativo, il diritto di ottenere l'aggiornamento, la rettifica, ovvero, qualora vi abbia interesse, l'integrazione dei dati.

(*) Per dato personale si intende qualunque informazione relativa a persona fisica, persona giuridica, ente od associazione identificati o identificabili, anche indirettamente, mediante riferimento a qualsiasi altra informazione, ivi compreso un numero di identificazione personale.

(**) Per dati sensibili si intendono "… dati personali che rivelino l'origine razziale o etnica, le opinioni politiche, le convinzioni religiose o filosofiche, o l'appartenenza sindacale, nonché trattare dati genetici, dati biometrici intesi a identificare in modo univoco una persona fisica, dati relativi alla salute o alla vita sessuale o all'orientamento sessuale della persona." (art. 9, comma 1 del Regolamento UE 2016/679).

Ai sensi della deliberazione dell'ente n. 722 del 15.07.2022, è stato approvato l'accordo di riservatezza e autorizzazione al trattamento dei dati finalizzato a disciplinare gli aspetti gestionali afferenti al trattamento dei dati sensibili e ultra sensibili acquisiti nel processo di formazione del borsista.

ART. 15 – Norme finali È garantita la pari opportunità tra uomini e donne per l'accesso al lavoro, così come previsto dalla L. 125/91 e dall'art. 35 e 57 del D.lgs. 165/2001.

Le istanze già pervenute o che perverranno prima della pubblicazione del presente avviso sul BURC e sul sito internet dell'Istituto - http://www.istitutotumori.na.it , sezione Bandi di concorsi - non saranno prese in considerazione e saranno archiviate senza alcuna comunicazione agli interessati, in quanto il presente avviso costituisce a tutti gli effetti notifica nei confronti degli interessati.

Per eventuali informazioni, gli aspiranti potranno rivolgersi alla S.C. Supporto amministrativo all'acquisizione, coordinamento, monitoraggio e rendicontazione dei progetti di ricerca e rapporti con gli organi istituzionali. – dell'I.R.C.C.S. Fondazione "G. PASCALE" – Via Mariano Semmola, C.A.P. 80131 NAPOLI, dal lunedì al venerdì, ai seguenti numeri 081.1777-0121/0120/0128/0127. Per quanto non espressamente previsto nel presente bando, si fa riferimento alle disposizioni legislative che disciplinano la materia.

ATTILIO
ANTONIO
MONTANO
BIANCHI
IRCCS INT
Fondazione G.
Pascale
DIRETTORE
GENERALE
20.04.2023
13:24:07
GMT+00:00

ALLEGATO A - SCHEMA ESEMPLIFICATIVO DELLA DOMANDA

ALL'ISTITUTO NAZIONALE PER LO STUDIO CURADEI TUMORI FONDAZIONE G. PASCALE
VIA MARIANO SEMMOLA
80131 NAPOLI

____sottoscritt_ _____, chiede di essere ammesso a partecipare all'avviso di selezione pubblicato sul sito web dell'Istituto, www.istitutotumori.na.it, per il conferimento di una borsa di studio e di ricerca nell'ambito del progetto (*indicare con una X il progetto di pertinenza del profilo per il quale si intende partecipare*):

□ Borsa di studio e di ricerca nell'ambito delle attività di ricerca afferenti alla: S.C. di Oncologia Clinica Sperimentale Melanoma, Immunoterapia Oncologica e Terapie Innovative –
Responsabile Scientifico Dr. Paolo Antonio Ascierto

□ **Profilo n. 1** – cod. **"ASC_TEC_2023";**
□ **Profilo n. 2** – cod. **"ASC_BIO_2023".**

A tal fine _l_ sottoscritt_ dichiara sotto la propria responsabilità, consapevole delle sanzioni penali previste, ai sensi e per gli effetti degli artt. 48 e 76, del D.P.R. 28.12.2000 n. 445, per le ipotesi di falsità in atti e dichiarazioni mendaci, e delle previsioni dell'art.75 del medesimo D.P.R.:

a) (*data, luogo di nascita e residenza*)_____;
b) (*possesso cittadinanza italiana o altro Paese U.E.*)_____;
c) di essere iscritto nelle liste elettorali del Comune di (*ovvero di non essere iscritto ovvero della cancellazione dalle liste medesime, per i seguenti motivi*)_____;
d) di non aver riportato condanne penali e di non aver procedimenti penali in corso. (*La dichiarazione va resa anche in caso negativo);*
e) di essere in possesso dei requisiti specifici di ammissione richiesti per il contratto cod. "_____" (*specificare il codice della borsa di studio e di ricerca per il quale si intende partecipare*), come diseguito elencati:_____;
_____;

Allega alla presente istanza la seguente documentazione:

1) Curriculum formativo e professionale datato e firmato;
2) Certificazioni relative ai titoli presentati, agli effetti della valutazione di merito;
3) Elenco, in triplice copia, dei documenti e dei titoli presentati.

Chiede che ogni comunicazione relativa alla selezione in argomento venga inviata al seguente indirizzo
Recapiti telefonici (fisso e mobile)_____;
E-mail:_____;

Autorizza l'Istituto al trattamento dei dati personali

Luogo e data In fede

_____

ALLEGATO B

DICHIARAZIONE SOSTITUTIVA DI CERTIFICAZIONE (art. 46 – D.P.R. 28.12.2000 n. 445)
(Elencare il possesso dei requisiti di ammissione)

____sottoscritt_____nat_a_____il ____/____/____, codice fiscale_____, consapevole delle sanzioni penali richiamate dall'art. 76 del D.P.R. 28.12.2000 n. 445, in caso di dichiarazioni mendaci e di formazione o uso di atti falsi,

DICHIARA

(indicare gli stati, qualità personali o fatti necessari ai fini dell'autorizzazione richiesta ed autocertificabili ai sensidell'art.46 D.P.R. 445/2000):

Si allega fotocopia di proprio documento di riconoscimento.

Luogo e data

Il Dichiarante

La presente dichiarazione non necessita dell'autocertificazione della firma e può essere inviata anche con le modalità indicate nell'art. 38 del D.P.R. n. 445/2000.

ALLEGATO C (Dichiarare il possesso di ulteriori titoli)

DICHIARAZIONE SOSTITUTIVADELL'ATTO DI NOTORIETA'
(Art. 47 D.P.R. 28 dicembre 2000, n. 445)

_l_ sottoscritt_____nat_ a_____il___/__/___, codice fiscale _____ _____
consapevole delle sanzioni penali richiamate dall'art. 76 del D.P.R.28.12.2000 n.445, in caso di dichiarazioni mendaci e di formazione o uso di atti falsi,

DICHIARA

Si allega fotocopia di proprio valido documento di riconoscimento.

Luogo e data _____ Il Dichiarante _____

Le dichiarazioni rese e sottoscritte dall'interessato sotto la propria responsabilità, ai sensi dell'art. 47 del DPR 445/2000 possono riguardare:

- Situazioni, fatti, qualità personali, a diretta conoscenza del cittadino e che non sono comprese nell'elenco delle autocertificazioni.
- Atti di delega al compimento di una attività materiale quale: ritiro o consegna di documenti tra organi della pubblica amministrazione, riscossione pensione o compensi economici
- Dichiarazioni di impegno previste da bandi per la partecipazione di concorsi (dichiarazione di conoscenza delle disposizioni che regolano lo specifico procedimento)
- La conformità di una copia all'originale.

Si possono dichiarare anche dati riguardanti terze persone, di cui si è a conoscenza.

fonte: http://burc.regione.campania.it

ALLEGATO D

INFORMATIVA PER I CANDIDATI BORSISTI
INFORMATIVA AI SENSI DELL'ART. 13 DEL REGOLAMENTO (UE) 2016/679 (GDPR)

L'IRCCS "Fondazione G. Pascale", in persona del Direttore Generale, quale legale rappresentante p.t., con sede in Napoli alla Via M. Semmola, fornisce, ai sensi dell'art. 13 e 14 del R.UE 679/2016 (di seguito anche "GDPR"), l'informativa sul trattamento dei dati personali.
Il trattamento sarà improntato a principi di correttezza, liceità, legittimità, indispensabilità e non eccedenza rispetto agli scopi per i quali i dati stessi sono raccolti.

TITOLARE DEL TRATTAMENTO
Il Titolare del trattamento dei dati è l'IRCCS "Fondazione G. Pascale" (di seguito, anche "Istituto Pascale"), nella persona del Direttore Generale (legale r.p.t.), contattabile ai seguenti recapiti digitali:
direzionegenerale@istitutotumori.na.it; direzionegenerale@pec.istitutotumori.na.it

RESPONSABILE PER LA PROTEZIONE DEI DATI PERSONALI (RPD)
Il Responsabile della Protezione dei Dati Personali (nominato ai sensi dell'art. 37 Reg. 679/2016) è l'ing. Alessandro Manzoni.
L'interessato potrà presentare istanze/comunicazioni scritte al Data Protection Officer presso i seguenti recapiti digitali:
a.manzoni@istitutotumori.na.it; protocollo@pec.istitutotumori.na.it;dpo@istitutotumori.na.it.

INTERESSATO
L'Interessato è il soggetto interessato – previa selezione - a ricevere una borsa di studio per poter svolgere attività di studio e di ricerca presso la struttura dell'Istituto Pascale.

FINALITÀ E BASE GIURIDICA DEL TRATTAMENTO
Il trattamento è finalizzato allo svolgimento delle attività di selezione per l'assegnazione di borse di studio promosse dall'Istituto Pascale e all'eventuale successiva instaurazione e gestione del rapporto contrattuale per la fruizione della borsa di studio tra l'Interessato e l'IRCCS Fondazione G. Pascale nonché allo svolgimento di tutti i conseguenti adempimenti, legali, fiscali e contrattuali.
Il trattamento è altresì finalizzato:

- ✓ all'elaborazione ed il pagamento della retribuzione ed in genere degli emolumenti di natura fiscale e previdenziale;
- ✓ all'erogazione di corsi formazione sia di natura obbligatoria che di natura facoltativa;
- ✓ agli adempimenti connessi alle disposizioni normative vigenti in materia di sicurezza del lavoro.

Il trattamento dei dati è altresì correlato allo svolgimento del rapporto tra Titolare e borsista Interessato secondo i modi e i termini indicati nella borsa di studio ricevuta.
I dati personali del candidato borsista vengono trattati sulla base delle seguenti condizioni di liceità: il consenso al trattamento dei dati, ai sensi dell'art. 6, par. 1, lett. a) del GDPR, per la gestione dei dati relativi alla selezione pubblica per il conferimento della borsa di studio;

- per l'esecuzione di un contratto di cui l'interessato è parte e per adempiere a specifici obblighi legali legati al contratto, ai sensi dell'art. 6, par. 1, lett. b) e c), in caso di conferimento della borsa di studio
- per la verifica o l'accertamento dei requisiti di onorabilità, requisiti soggettivi e presupposti interdittivi nei casi previsti dalle leggi ai fini della partecipazione alla selezione pubblica per il conferimento della borsa di studio ai sensi dell'art. 10 del GDPR e dell'art. 2 octies, comma 3 lett. c)

TIPOLOGIA DI DATI TRATTATI:
L'IRCCS "Fondazione G. Pascale" tratta sia i dati personali comuni dei candidati borsisti (ad es. nome, cognome, residenza, numero di telefono mobile, indirizzo e-mail, dati professionali e lavorativi) sia i dati giudiziari utili per lo svolgimento delle attività di selezione per l'attribuzione delle borse di studio. A seguito della selezione, l'Istituto Pascale tratterà i dati personali del soggetto assegnatario della borsa di studio per tutte le attività contrattuali e i connessi adempimenti legati alla gestione della borsa di studio attribuita.

fonte: http://burc.regione.campania.it

ORIGINE DEI DATI
I dati personali sono prevalentemente forniti dall'Interessato al momento della presentazione dell'istanza di partecipazione alla selezione; in caso di assegnazione della borsa di studio l'interessato potrà formare ulteriori informazioni utili alla gestione del contratto. Il conferimento dei dati è strettamente necessario per consentire sia selezione che l'eventuale successiva instaurazione e gestione del rapporto contrattuale con l'interessato.

MODALITÀ DEL TRATTAMENTO E CONSERVAZIONE DEI DATI
Il trattamento dei dati personali sarà improntato a principi di liceità, correttezza e trasparenza, nonché adeguato, pertinente e limitato a quanto necessario rispetto alle finalità per il quale sono gestiti i predetti dati.
I dati personali sono normalmente conservati su server ubicati all'interno dell'Unione Europea e trattati sia dal Titolare che da parte dei fornitori dei servizi in outsourcing di cui si avvale il Titolare. I dati saranno conservati per tutta la durata della selezione e per la durata dell'eventuale borsa di studio assegnata comunque per il tempo previsto dalla vigente normativa per ottemperare a specifichi obblighi di legge di natura contabile, fiscale e contrattuale.

MISURE DI SICUREZZA
L'Istituto Pascale custodisce i suoi dati in archivi informatici e li protegge con opportune misure di sicurezza, in grado di garantire che solo personale autorizzato, e tenuto al segreto professionale, possa conoscere le informazioni che riguardano l'Interessato.
I dati sono trattati solo da personale debitamente autorizzato, ovvero da soggetti terzi (nominati Responsabili) che forniscono servizi all'Istituto Pascale.

TRASFERIMENTO E COMUNICAZIONE DEI DATI PERSONALI
I dati personali forniti dall'interessato per la fruizione della borsa di studio sono comunicati alle articolazioni aziendali per gli adempimenti – anche di natura organizzativa - di rispettiva competenza e connessi alla gestione della predetta tipologia contrattuale.
l Titolare informa inoltre che i dati personali, oggetto dello specifico trattamento, non sono trasferiti a soggetti terzi fatte salve le ipotesi di dare esecuzione ad una disposizione normativa o di un ordine dell'autorità giudiziaria.

I DIRITTI DELL'INTERESSATO
La normativa vigente riconosce all'Interessato l'esercizio di specifici diritti, pertanto, previa istanza in forma scritta al suindicato Responsabile per la protezione dei dati, è possibile chiedere:

- L'accesso ai dati personali,
- La rettifica,
- La cancellazione degli stessi,
- La limitazione del trattamento dei dati che la riguardano
- Di opporsi al loro trattamento.

I diritti in questione sono disciplinati dagli artt.13 e segg. del Regolamento (UE) n. 2016/679.
L'Interessato ha altresì il diritto di proporre reclamo all'Autorità di controllo (Garante per la protezione dei dati personali).

CONSENSO AL TRATTAMENTO DEI DATI PERSONALI
Preso atto di quanto dichiarato nell'informativa fornita, presto il consenso al trattamento dei miei dati personali, per poter partecipare alla selezione per l'assegnazione di borse di studio promosse dall'Istituto Pascale e per l'eventuale successiva fruizione della borsa di studio.

Data_____ Firma _____
. Firma del candidato borsista

fonte: http://burc.regione.campania.it

ALLEGATO E – PER CONSULTAZIONE

DICHIARAZIONE DI ASSENZA CONFLITTI D'INTERESSI
MODULO PER I COLLABORATORI, PROFESSIONISTI, CONSULENTI, ASSEGNISTI E BORSISTI

(DA RENDERE ALL'ATTO DEL CONFERIMENTO DELL'INCARICO)

DICHIARAZIONE SOSTITUTIVA DELL'ATTO DI NOTORIETA'
(Art. 46 D.P.R. 28 dicembre 2000, n. 445)

Al Responsabile
della conferente l'incarico

Il/La sottoscritto/a_____nato/a a _____
Il _____con la qualifica di_____, incarico ricoperto_____, durata dell'incarico_____, consapevole dell'obbligo di segnalazione di situazioni che possano realizzare un conflitto di interesse, così come previsto dal comma 41 della L. 6 novembre 2012 n. 190 "Disposizioni per la prevenzione e la repressione della corruzione e dell'illegalità nella pubblica amministrazione" e degli 6 e 7 del DPR 62/2013 "Regolamento recante Codice di Comportamento dei dipendenti pubblici, a norma dell'art. 54 del D.lgs. n. 165 del 30 marzo 2001, nonché delle responsabilità cui poter andare incontro in caso di omissione ed edotto delle sanzioni previste dal predetto D.P.R. 16 aprile 2013 n. 62 e del Codice di Comportamento Aziendale vigente

(A) DICHIARAZIONE INCARICHI E CARICHE RICOPERTE E ATTIVITA' PROFESSIONALI, AI SENSI DELL'ART. 15, COMMA 1, LETTERA C) DEL D.LGS.33/2013
SEZIONE I – INCARICHI E CARICHE IN ENTI DI DIRITTO PRIVATO REGOLATI O FINANZIATI DALLA PUBBLICA AMMINISTRAZIONE

- ☐ di non svolgere incarichi e/o avere titolarità di cariche in enti di diritto privato regolati o finanziati dalla Pubblica Amministrazione;
- ☐ di svolgere i seguenti incarichi e/o avere titolarità di cariche in enti di diritto privato regolati o finanziati dalla Pubblica Amministrazione:

TIPOLOGIA DI INCARICO/CARICA	ENTE DI DIRITTO PRIVATO REGOLATO O FINANZIATO DALLA P.A.	DURATA INCARICO/CARICA

SEZIONE II – ATTIVITA' PROFESSIONALE

- ☐ di non svolgere attività professionale
- ☐ di svolgere la seguente attività professionale:

INDICARE LA TIPOLOGIA DI ATTIVITA' PROFESSIONALE SVOLTA ED EVENTUALE DENOMINAZIONE DELL'ENTE/SOCIETA'/STUDIO

Napoli, lì .....

In fede

.....

fonte: http://burc.regione.campania.it

(B) DICHIARAZIONE INTERESSI FINANZIARI E CONFLITTI DI INTERESSI

- di **non aver avuto** negli ultimi tre anni rapporti di collaborazione retribuiti con soggetti privati che abbiano interessi in attività o in decisioni inerenti la struttura di appartenenza o le funzioni allo stesso affidate.
- di **aver avuto** negli ultimi tre anni rapporti retribuiti con soggetti privati che abbiano interessi in attività o in decisioni inerenti la struttura di appartenenza o le funzioni allo stesso affidate sotto indicati:

DENOMINAZIONE SOGGETTO PRIVATO E ATTIVITA' SVOLTA	TIPOLOGIA DI RAPPORTO DI COLLABORAZIONE	DURATA E IMPEGNO DELL'INCARICO	RETRIBUZIONE (SI/NO)	TIPO DI RELAZIONE DEL SOGGETTO PRIVATO CON L'ISTITUTO

E che, in quest'ultimo caso:

- <u>io sottoscritto</u>
  - **ho a tutt'oggi**, rapporti finanziari con uno o più soggetti privati indicati in allegato;
  - **non ho più**, rapporti finanziari con uno o più soggetti privati indicati in allegato;
- <u>un parente o affine</u> entro il secondo grado, il coniuge o il convivente del sottoscritto, per quanto a conoscenza:
  - **ha a tutt'oggi** rapporti finanziari con uno o più soggetti privati indicati in allegato.
  - **non ha più** rapporti finanziari con uno o più soggetti privati indicati in allegato.

E che tali rapporti finanziari:

- **sono intercorsi** con soggetti che hanno interessi in attività o decisioni inerenti la struttura organizzativa di assegnazione del sottoscritto, per quanto riguarda le funzioni allo stesso affidate.
- **intercorrono** a tutt'oggi con soggetti che hanno interessi in attività o decisioni inerenti la struttura organizzativa di assegnazione del sottoscritto, per quanto riguarda le funzioni allo stesso affidate.
- **non sono intercorsi** con soggetti che hanno interessi in attività o decisioni inerenti la struttura organizzativa di assegnazione del sottoscritto, per quanto riguarda le funzioni allo stesso affidate.
- **non intercorrono** a tutt'oggi con soggetti che hanno interessi in attività o decisioni inerenti la struttura organizzativa di assegnazione del sottoscritto, per quanto riguarda le funzioni allo stesso affidate.

fonte: http://burc.regione.campania.it

(C) DICHIARAZIONE DI ASTENSIONE

- **di astenersi** dal prendere decisioni o svolgere attività inerenti alle sue mansioni in situazioni di conflitto anche potenziale di interessi (art. 6 comma 2 ultima parte del D.P.R. 62/2013), con interessi personali ovvero dei propri parenti o affini entro il secondo grado, del coniuge o del convivente;

- **di astenersi** dal partecipare all'adozione di decisioni o attività che possano coinvolgere interessi propri ovvero dei propri parenti, affini di secondo grado, del coniuge o di conviventi oppure di persone con le quali abbia rapporti di frequentazione abituale, ovvero, di soggetti od organizzazioni con cui il sottoscritto o il coniuge abbia causa pendente o grave inimicizia o rapporti di credito o debito significativi, ovvero di soggetti od organizzazioni di cui sia tutore, curatore, procuratore o agente, ovvero di enti, associazioni, anche non riconosciute, comitati, società o stabilimenti di cui sia amministratore o gerente o dirigente;

- **di astenersi** in ogni altro caso in cui esistano gravi ragioni di convenienza.

(D) ULTERIORI DICHIARAZIONI

- **di non trovarmi** allo stato in situazioni, anche potenziali, di conflitto di interesse con l'attività svolta e di impegnarmi a rendere annualmente un'analoga dichiarazione, ai sensi del Regolamento interno sulla gestione del conflitto di interessi, e a comunicare tempestivamente eventuali variazioni del contenuto della presente dichiarazione;
- **di aver preso piena cognizione** del DPR n. 62 del 16 aprile 2013 (Regolamento recante Codice di Comportamento dei dipendenti pubblici) e del Codice di Comportamento di comportamento aziendale, nonché delle norme negli stessi contenute, per quanto applicabili;
- **di essere consapevole** della facoltà dell'Istituto "G. Pascale" di effettuare i controlli sulla veridicità delle dichiarazioni rese ai sensi dell'art. 71 del DPR n. 445/2000;
- **di autorizzare** espressamente il trattamento dei propri dati personali secondo quanto disposto in materia dal D.Lgs. n. 196/2003.

Napoli, lì .....

In fede .....

fonte: http://burc.regione.campania.it

ALLEGATO F – PER CONSULTAZIONE

ACCORDO DI RISERVATEZZA E AUTORIZZAZIONE AL TRATTAMENTO DEI DATI

L'Istituto Nazionale Tumori IRCCS Fondazione Pascale, in persona del Direttore Generale, n.q. di legale rappresentante p.t. dell'Ente, con riferimento alla borsa di studio/allo stage/alla frequentazione/ alle attività richieste dal Corso di Laurea da effettuarsi presso la sede di Istituto Nazionale Tumori IRCCS Fondazione Pascale (di seguito, anche "Istituto") dal ……. al .....,prescrive al sig._____
C.F._____
in qualità di _____
(precisare se, ad es. borsista/stagista/frequentatore/studente universitario) secondo quanto disposto dal_____*(indicare l'atto che regolamenta il conferimento della borsa di studio/dello stage/della frequentazione)* di porre in essere quanto segue:

- osservare la massima riservatezza nell'utilizzo e conservazione delle cd. "Informazioni riservate" (informazioni o conoscenze in merito a processi produttivi, idee, procedimenti, metodi e/o dati, anche tecnici, dati finanziari e/o commerciali, know-how, dati dei pazienti connessi all'attività assistenziale, software e segreti industriali pertinenti l'attività dell'Istituto Nazionale Tumori IRCCS Fondazione Pascale), acquisite e/o di cui venga in possesso e, comunque, a conoscenza, durante lo svolgimento della borsa di studio/dello stage/della frequentazione e delle attività richieste dal Corso di Laurea;

- non divulgare dette "informazioni riservate" in alcun modo e in qualsiasi forma e di non farne oggetto di utilizzazione a qualsiasi titolo per scopi diversi da quelli strettamente necessari allo svolgimento della borsa di studio/dello stage/della frequentazione; l'obbligo di mantenere riservate le informazioni sopra descritte si intende valido per tutta la durata della borsa di studio/dello stage/della frequentazione e del Corso di Laurea anche dopo la conclusione di detta collaborazione (obbligo perpetuo di riservatezza);

- adottare tutte le misure di sicurezza volte ad evitare o ridurre al minimo i rischi di accesso non autorizzato, uso non consentito o indebita appropriazione delle "Informazioni Riservate". In ogni caso, il sottoscritto avviserà tempestivamente l'Istituto per iscritto di ogni eventuale uso non autorizzato o divulgazione delle "Informazioni Riservate" di cui sia venuto eventualmente a conoscenza e fornirà tutta la ragionevole assistenza all'Istituto per far cessare l'uso/divulgazione non autorizzati.

Laddove, nell'ambito della borsa di studio/dello stage/della frequentazione/delle attività connesse al Corso di Laurea, il sig._____si trovi a svolgere attività che comportano il trattamento di dati personali, con la presente l'Istituto Nazionale Tumori IRCCS, in qualità di Titolare del trattamento, per tramite del Direttore/Dirigente del Dipartimento/U.O.C./U.O.S.D._____, in qualità di Responsabile interno del trattamento dei dati, La autorizza ai sensi dell'art. 29 del Regolamento (UE) 2016/679 ("GDPR") e dell'art. 2-quaterdecies comma 2 del D.Lgs.196/2003 e ss.mm.ii. (Codice Privacy) a compiere tutte le operazioni di utilizzo di dati personali

fonte: http://burc.regione.campania.it

necessarie e proporzionali per lo svolgimento delle attività assegnate all'interno del Dipartimento/U.O.C./U.O.S.D.

Rispetto all'autorizzazione conferita, il sig._____si impegna a compiere tutte le operazioni di trattamento di dati personali necessarie nell'ambito della borsa di studio/dello stage/della frequentazione/delle attività connesse al Corso di Laurea nel rispetto dei diritti alla riservatezza, alla libertà e ai diritti fondamentali degli interessati e in particolare si obbliga a:

- svolgere unicamente operazioni di trattamento per le quali è autorizzato, comunque nel corretto adempimento dei compiti cui è preposto utilizzando, per lo scopo, gli strumenti indicati o messi a disposizione dall'Istituto Nazionale Tumori IRCCS Fondazione Pascale;

- astenersi dal comunicare i dati personali a soggetti diversi da quelli indicati dall'Istituto o che non abbiano motivo di acquisire tali dati per il corretto espletamento dei compiti assegnati;

- custodire e controllare i documenti contenenti dati personali utilizzati per l'esercizio dei compiti affidati (con specifico riferimento alle operazioni di trattamento - raccolta, visione, elaborazione, registrazione - di dati personali relativi allo stato di salute e, laddove previsto dall'incarico, dati genetici di pazienti dell'Istituto), in modo da evitare l'accesso a soggetti non espressamente autorizzati;

- trasmettere immediatamente all'Istituto qualsiasi richiesta proveniente dagli interessati, che faccia riferimento ai diritti che la normativa ad essi riconosce;

- restituire integralmente all'Istituto i dati personali utilizzati per dare esecuzione al servizio indicato, nei limiti delle competenze affidate, e che a seguito della cessazione o modifica dei compiti svolti, non si ha più ragione di utilizzare, con espresso divieto di conservarli in copia, duplicarli, comunicarli o diffonderli;

- segnalare all'Istituto il verificarsi di qualsiasi evento inaspettato che riguardi l'integrità, la riservatezza o la disponibilità delle informazioni ed eventuali casi di violazione dei dati personali di cui sia venuto a conoscenza;

- collaborare, laddove richiesto dall'Istituto, negli eventuali procedimenti che dovessero essere promossi innanzi all'Autorità Garante o all'Autorità Giudiziaria Ordinaria.

Oltre a quanto sopra esposto, il sig._____resta responsabile per qualsiasi operazione di trattamento di dati personali compiuta in violazione delle presenti istruzioni o delle direttive che venissero impartite con ulteriori comunicazioni ed è consapevole che il mancato rispetto delle norme e dei comportamenti descritti nel presente atto potrà determinare l'interruzione in qualsiasi momento della borsa di studio/dello stage/della frequentazione/delle attività richieste dal Corso di Laurea.

Data

Firma Direttore/Dirigente del Dipartimento/U.O.C./U.O.S.D. (Responsabile interno del trattamento) _____

Firma frequentatore/stagista/studente universitario/borsista_____

CITTÀ METROPOLITANA DI NAPOLI
AREA AMBIENTE

DIREZIONE TECNICA AMBIENTE

Estratto istanza di autorizzazione alla ricerca di acque sotterranee, presentata dalla sig.ra Santella Giulia per la realizzazione di un pozzo nel Comune di Nola (Napoli).

La sig.ra Santella Giulia, in qualità di proprietaria, con nota acquisita al R.U. della Città Metropolitana di Napoli in data 28/03/2023 con n. 0050951, ha presentato istanza per ottenere l'autorizzazione ai sensi del R.D. n. 1775/1933, alla trivellazione di un pozzo sul fondo individuato in catasto al Foglio 30, Particella 326 del Comune di Nola (Napoli).

Copia della documentazione prodotta è consultabile presso gli uffici della CITTA' METROPOLITANA DI NAPOLI ubicati in via Don Bosco 4/f, Napoli, DIREZIONE TECNICA AMBIENTE.

Il termine per la presentazione di osservazioni e/o opposizioni è fissato in 30 giorni dalla data di pubblicazione.

Il Dirigente
Ing. Maria Teresa Celano

La presente comunicazione è firmata digitalmente e trasmessa tramite PEC.

AZIENDA SANITARIA LOCALE NAPOLI 3 SUD
Avviso di rettifica e proroga termini bando di gara
SEZIONE I: AMMINISTRAZIONE AGGIUDICATRICE: I.1) Azienda Sanitaria Locale Napoli 3 Sud Via Marconi, 66 -80059 Torre Del Greco Persona di contatto: Domenico Tomo e-mail: sabs@pec.aslnapoli3sud.it URL: www.aslnapoli3sud.it - www.soresa.it.
SEZIONE II: OGGETTO: II.1.1) Procedura aperta per la conclusione di un Accordo Quadro ai sensi dell'art. 54, CO. 3 DEL D.LGS. 50/2016 E SS.MM.II. per l'affidamento della fornitura di reagenti e materiali di consumo per il dipartimento medicina di laboratorio e anatomia patologica. II.1.2) CPV 33100000.
SEZIONE IV: PROCEDURA. Aperta. Bando pubblicato sulla gazzetta V Serie Speciale N. 03 del 09/01/2023 E sulla GUUE n: 2023/S 003-005936 del 30/12/2022.
SEZIONE VI: ALTRE INFORMAZIONI: Data di spedizione del presente avviso alla GUUE: 12/04/2023.
SEZIONE VII: MODIFICHE: VII.1) Informazioni da correggere o aggiungere VII.1.2) Testo da correggere nell'avviso originale Numero della sezione: II.2.6) Lotto n.: 3 Punto in cui si trova il testo da modificare: Valore stimato anziché: € 140.000,00 leggi: € 240.000,00 Numero della sezione: II.1.5) Valore totale stimato anziché: € 1.512.000,00 leggi: € 1.354.500,00 Numero della sezione: IV.2.2) anziché: Data: 01/02/2023 Ore 12:00 leggi: 16/05/2023 ore 12:00 Numero della sezione: IV.2.7) anziché: 01/02/2023 Ore 16:30 leggi: 16/05/2023 Ore 16:30 VII.2) Altre informazioni complementari: lotto 4. Revocato.
Il R.U.P. Domenico Tomo